広報ながと

Nagato City Public Relations

2017
（平成29年）
No.201
3

ゴール前のラストスパート／第 50 回日置地区駅伝大会

主な内容

● 特集「新しい分別」が始まります　２～５ページ
● 広報しょうぼう「春の火災予防運動」　６～７ページ
● 人事行政の運営等の状況　８～11 ページ
● 第63 回長門市民駅伝大会　12～14ページ
● ９年間ありがとう 山陰観光列車みすゞ潮彩 ラストラン　15ページ
● くらしの情報　18ページ～
・就学援助制度　・嘱託司書職員募集　・本庁市民課の窓口時間を延長します
・福祉タクシー利用券の申請受付　・子ども予防接種週間　・犬の登録・狂犬病予防接種

４月から容器包装類の新たな分別が始まります

平成 29 年 4 月から稼働する長門市清掃工場新リサイクル施設の供用開始にあわせ、新しい分別方法が始まります。資源循環型社会の構築を目指し、ごみ減量化と資源化に向け、「プラスチック製容器包装類」、「紙製容器包装類」の分別収集を開始しますので、市民の皆さんのご理解とご協力をお願いします。

プラスチック製容器包装類

商品を入れたもの（容器）や包んでいたもの（包装）のうち、ペットボトル以外のプラスチック製のもので、その商品が消費されたり取り出されたりした場合に不要となるものです。

このマークが目印

弁当ガラ・カップ類▶
カップ麺・プリン・ヨーグルト・弁当などのプラスチック製の容器

◀プラスチック袋類
レジ袋や菓子・野菜・パンなどが入っていたプラスチック製（ビニール製）の袋

◀チューブ類
わさび・マヨネーズ・ケチャップ・歯磨き粉などのプラスチック製チューブ

▲その他
食品の発泡トレーや卵のパック・家電製品などの緩衝剤

▲ボトル類
洗剤・柔軟剤・シャンプー・リンス・飲み物（ペットボトル以外）などのボトル

▲フィルム・ネット・ラベル類
ペットボトルのラベル・カップ麺のフィルム・野菜などの入っていたネットなど

□プラスチック製容器包装類の出し方

▲中身を使い切って、汚れを洗ったり、ふき取ったりする

→

▲無色透明の袋に入れる
（二重に袋に入れないでください）

→

▲「燃えるごみ」のステーションに出す

■長門市新リサイクル施設の概要
長門市新リサイクル施設は市全域から排出されるその他紙製容器包装類およびその他プラスチック製容器包装類を受入処理します。受入を行ったその他紙製容器包装類およびその他プラスチック製容器包装類は、破袋後に手選別を行い、資源化不適物を除去して、再商品化できるよう圧縮梱包を行い、資源を循環します。

所在地：長門市渋木 361 番地 2
延床面積：996.72 ㎡

紙製容器包装類

商品を入れたもの（容器）や包んでいたもの（包装）のうち、牛乳など内側が白い紙パック以外の紙製のもので、その商品が消費されたり取り出されたりした場合に不要となるものです。

このマークが目印

◀紙箱類
菓子・ティッシュなどの入っている紙製の箱類（ティッシュ取出口のビニールは取り除く）

紙製のカップ類▶
カップ麺・アイスクリームなどの紙製のカップ類

▶内側が銀色の紙パック類
飲み物の紙パック類で内側が銀色の紙で覆われているもの

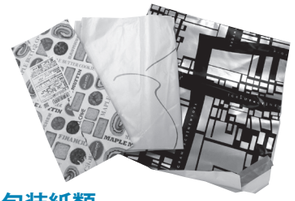

▲包装紙類
商品を包んでいる包装紙
（貼ってあるセロテープは取り除く）

▲紙袋類
紙製の袋類
（紙製の取っ手以外は取り除く）

▲紙製のふた類
カップ麺・アイスクリームなどの紙製のふた

□紙製容器包装類の出し方

▲中身を使い切って、汚れをふき取る

→

▲紙箱や紙パックはかさばらないようつぶして、十字に縛るか紙袋に入れる

→

▲「燃えるごみ」ステーションの折り畳みコンテナに入れる（コンテナがない場合は飛ばないように注意）

その他の新たな分別収集と拠点回収について

市民の利便性の向上と資源物回収の一層の充実を図るため、次の品目は、収集場所を指定して資源物を回収する拠点回収をはじめます。今までどおり「燃えないごみ」、「資源ごみ」の収集も実施しますが、あわせて利用してください。また、電池類についてはこれまで拠点回収をしていましたが、新たに分別収集も開始します。

ガラス・陶磁器類の拠点回収

・支所および出張所・公民館で、開庁日、開庁時間に回収
・コンテナに出してください（割れているものでも可）
・対象はガラス、コップ、皿、茶碗、花瓶、化粧品のビン・植木鉢など

▲ガラス・陶磁器類の拠点回収イメージ

蛍光灯（管）の拠点回収

・支所および出張所・公民館、協力店舗で回収
・開庁日、開庁時間に持ち込み
・コンテナに出してください（割れないように注意してください）
・燃えないごみの袋に入れないでください

電池類の分別収集を始めます

・本庁および支所、出張所・公民館、協力店舗でも回収します
・燃えないごみの収集日に燃えないごみと別に出してください（月1回）
・燃えないごみステーションの折畳みコンテナへそのまま出してください
・コンテナがないごみステーションは適当な袋に入れて出してください

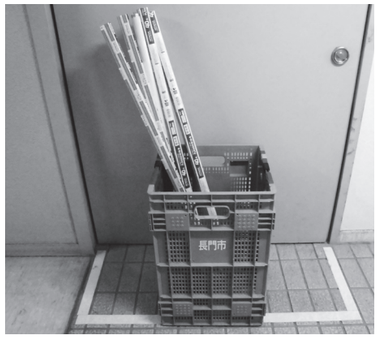

▲蛍光灯（管）の拠点回収イメージ

小型家電の拠点回収

・本庁および支所、出張所・公民館、協力店舗で回収
・開庁日、開庁時間に持ち込み
・情報機器は回収ボックス、その他はコンテナに出してください（一部ボックス回収のみ）
・小型家電の大きさの目安は燃えないごみの指定袋に入る大きさのものです（入らないものは粗大ごみです）
・対象は小型の電化製品（電気炊飯器や電気ポット、ヘアードライヤー、ラジオなど）

ペットボトルのフタの拠点回収

・支所および出張所・公民館で開庁日、開庁時間に回収
・コンテナへそのまま出してください

▲小型家電の拠点回収イメージ

ビン・缶・ペットボトルの拠点回収

・支所および出張所・公民館で、開庁日・開庁時間に回収
・コンテナへそのまま出してください

その他

・収集日、収集時間、指定ごみ袋の材質や色が変わる場合があります
・協力店舗では買替時と常時受付の2通りがあります
・協力店舗は冊子「新しいごみの出し方」の18ページをご覧ください

◆住民説明会に出席できなかった方を対象に住民説明会を実施します

地区	会場	日程	時間
長門地区	通公民館	3／14（火）	19時～
	仙崎公民館	3／15（水）	19時～
	俵山公民館	3／16（木）	19時～
	長門市物産観光センター	3／17（金）	19時～
		3／19（日）	9時～
三隅地区	三隅支所	3／15（水）	13時30分～
			19時～
日置地区	日置保健センター	3／19（日）	10時～
油谷地区	宇津賀公民館	3／19（日）	13時30分～
	向津具公民館		13時30分～
	ラポールゆや		19時～

※各1時間程度、説明する内容は各自治会で開催した住民説明会と同じです

新分別に関するQ&A

Q 汚れているものは洗って出すということですが、どの程度まできれいにすればいいですか？

A 分別した袋に入っている他のものを汚さない程度まで洗ってください。食器洗いの残り水で洗うと汚れが落ちやすいです。また、マヨネーズなどのチューブ式の容器は切り開くと洗いやすくなります。

Q 汚れが落ちないものは？

A 汚れの落ちないものは「燃えるごみ」として処分してください。

Q ペットボトルのラベルとフタは「プラスチック製容器包装類」になるが、本体は今までどおりでいいの？

A 今までどおりです。現在分別していただいているものに変更はありません。今回の変更点は「燃えるごみ」から「プラスチック製容器包装類」「紙製容器包装類」を新たに分けていただくことになります。

Q 今まで「生ごみ」をレジ袋に入れて「燃えるごみ」に出していたが、今後は「燃えるごみ」に直接入れないとだめですか？

A 今までどおりで構いません。レジ袋単体で処分する場合には「プラスチック製容器包装類」として出してください。

Q 「プラスチック製容器包装類」の袋は指定袋ですか？

A 指定袋ではありません。市販の無色透明の袋を使ってください。大きさは決まっていませんので、量に応じた大きさのものを使用してください。

Q 「プラスチック製容器包装類」に紙製のシール（商品ラベルなど）が付いていますが、はがさないといけませんか？

A 「プラスチック製容器包装類」についている紙製シールなどは、はがせるものは、はがしてください。はがれないものはそのまま出してください。

新分別の注意点

①汚れているものはリサイクルできません

汚れているもの、中身が残っているものはリサイクルできません。中身を使い切り、汚れを落としてください。どうしても汚れの落ちないものは「燃えるごみ」として処分してください。

②二重袋になっているものは収集しません

「プラスチック製容器包装類」を無色透明袋に入れる際には、必ずバラバラの状態で入れてください。レジ袋などにまとめたものを無色透明袋に入れて出されているものは、収集を行いませんのでご注意ください。

③テープで留めるのはやめましょう

「紙製容器包装類」をまとめる際にテープなどを利用してまとめないようにしてください。必ずひもで十字に縛るか紙袋などにまとめて入れて出してください。また、紙袋などにまとめる際にも口をテープで留めないようにしてください。

水銀使用廃棄物の分別

平成27年12月1日付で「家庭から排出される水銀使用廃棄物の分別回収ガイドライン」が策定されたことに伴い、回収方法が変わります。

①蛍光灯（管）は拠点回収になります

蛍光灯（管）内には水銀が使用されており、蛍光灯（管）が割れると大気中へ飛散し環境汚染につながります。水銀の飛散防止のため、4月1日より拠点回収となりますので、各拠点回収場所へお持ちください。

割れた蛍光灯（管）については、これまでどおり燃えないごみとして収集します。環境汚染防止のためご理解とご協力をお願いします。

②使用済み電池類の収集・拠点回収

使用済み電池類の拠点回収を実施していますが、4月1日より「燃えないごみ」の収集日に収集します。

「燃えないごみ」の収集日に「燃えないごみ」と同じごみステーションへ出してください。ごみステーションに専用コンテナが設置されている場合は直接入れてください。コンテナのないごみステーションでは、レジ袋などに電池類を入れて出してください。

乾電池以外の電池類（ボタン電池・充電式電池）も同様に回収します。なお、拠点回収も引き続き実施しますので利用してください。

③その他の水銀使用廃棄物について

水銀使用の体温計などを燃えるごみ、燃えないごみに混入することは絶対にやめてください。水銀使用廃棄物の処分を検討されている方は生活環境課まで連絡ください。

■問い合わせ　生活環境課廃棄物対策係　TEL 23-1249

3月1日(水)～7日(火)は 春の火災予防運動

3月1日(水)から7日(火)まで、全国一斉に「平成29年春の火災予防運動」が実施されます。これから春先にかけて、空気が乾燥する日が続くため、火の取り扱いには十分注意しましょう。

音（ピッピッ…）に注目！

－火災警報器は交換時期を音でお知らせします－

火災警報器の寿命は10年

平成18年に住宅用火災警報器の新築住宅への設置が義務化されてから、10年が経ちました。警報器は製造から10年で寿命を迎えるため、交換時期が近づいているものも多いと思われます。

製造年は警報器の裏側に書いてありますので、10年経過後は早めの交換をお願いします。

「音」を目安に交換を

最近では、電池切れなどによる鳴動が多発しています。警報器は電池切れや機器の交換時期を、音声や「ピッピッ」といった音でお知らせしますので、交換時期の目安にしてください。

定期的な点検が必要です

警報器は、ひもを引っ張るかボタンを押すと、「火事です」という音声や「ピーピー」という音で、正常であることを知らせてくれます。音が鳴らないときは電池切れや故障が考えられますので、定期的に作動テストを行ってください。

また、警報器にホコリなどがつくと、感知に影響を与えるため、機器に汚れがある場合は布などで乾拭きしてください。

■問い合わせ

・長門市消防本部（代表）TEL22-0119

・予防課（直通）TEL22-5297

・西消防署 TEL32-1230

高機能通信指令装置運用開始 火災・救急の通報は119

消防本部では、新庁舎への移転に伴い、固定電話から119番通報した場合に、瞬時に発信場所を通信指令台に表示できる新しいシステムを導入しました。

ただし、スマートフォンや携帯電話から119番通報した場合、機種によっては場所特定に若干の誤差が生じるため、番地や周囲の目標物をお聞きします。通信指令員の質問に落ち着いて答えてください。

119番ではなく消防本部代表電話（TEL22-0119）などに通報した場合、新システムでの場所特定ができないため、対応が遅れる場合があります。消防車や救急車を要請する場合は迷わず119番で通報してください。

119番は、火災・救急の専用電話です。「今の火事はどこですか?」などの問い合わせは、テレホンサービス（TEL22-1414）にお願いします。

《通報から特定までの流れ》

平成28年度 山口県火災予防入賞作品

火災予防運動の一環として募集した平成28年度山口県火災予防作品の入賞作品が決まりました。作品・受賞者は次のとおりです。（敬称略）

作品は3月1日(水)から7日(火)まで、フジ長門店に展示します。

優秀作品

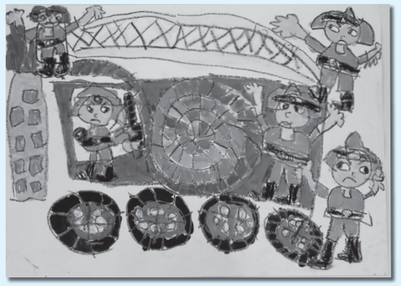

《絵画の部》河﨑 心遥／三隅保育園

優良作品（習字）

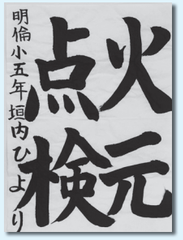

垣内 ひより／明倫小５年

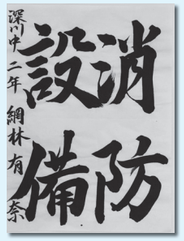

網林 有奈／深川中２年

優良作品（絵画・ポスター）

阿部 美月／向津具保育園

深水 陽斗／みすゞ保育園

濱谷 優華／通小1年

平井 未空／東深川保育園

南部 天寧／みすゞ保育園

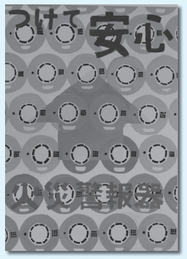

吉村 要／深川中２年

その他入賞作品 －ポスター・習字・防火標語－

《ポスターの部》

（入選）高橋 皇誠／日置小２年
（入選）武内 文志／日置小２年
（入選）五嶋 千聡／三隅中３年
（入選）小林 舜／三隅中３年
（佳作）藤井 佑星／通 小２年
（佳作）藤野 頼／明倫小５年
（佳作）町田 理乃／菱海中１年
（佳作）網林 有奈／深川中２年

《習字の部》

（入選）松岡 君憲／油谷小１年
（入選）高林 朔矢／仙崎小４年
（入選）村岡 美侑／神田小６年
（入選）先野 文菜／菱海中２年
（佳作）河村 悠生／通 小３年
（佳作）平岡 麻友／深川中１年
（佳作）上田 久祥／深川中２年
（佳作）小崎萌江子／深川中３年

《防火標語の部》

（入選）「火の始末 目で見て確認 もう一度」
／中野 光子（三隅下野波瀬）

（入選）「両隣り 声掛けあって 火の用心」
／古屋 昭子（三隅中市）

（佳作）「消火器は 防火の大役 見はり役」
／磯谷 テルヱ（通２区）

「人事行政の運営等の状況」をお知らせします

人事行政の公正性と透明性を高めることを目的に、市の職員任免、職員数、給与など、人事行政の運営等の状況について市民の皆さんにお知らせします。詳細な内容については、本庁３階閲覧コーナーまたは市のホームページ（http://www.city.nagato.yamaguchi.jp/）で見ることができます。

■問い合わせ　企画総務部総務課人事係　TEL 23-1114

職員の任免および職員数に関する状況

●採用の状況（H27.4.2 ～ H28.4.1）

区　分	試験	選考	その他	計
一般行政職等	11 人	0 人	2 人	13 人
消防吏員	2 人	0 人	0 人	2 人
計	13 人	0 人	2 人	15 人

※ その他は国、県からの派遣職員

●退職の状況（H27年度）

退職者数	20 人

●再任用の状況（H27.4.2 ～ H28.4.1）

区　分	再任用	うち更新
一般行政職	2 人	0 人
消防吏員	2 人	1 人
計	4 人	1 人

●採用試験実施状況（H27年度）

試験職種	採用予定者数（募集人員）	1 次試験受験者数	採用者数
一般行政職等	5 人 ※1	115 人	13 人
消防吏員	2 人	8 人	2 人
計	7 人	123 人	15 人

※1　5 職種について「若干名」として募集

●部門別職員数の状況と主な増減理由（各年 4 月 1 日現在：人）

部門	区分	職員数 平成 27 年	職員数 平成 28 年	対前年増減数	主な増減理由
一般行政	議会	5	4	▲1	議会業務見直しによる職員減
	総務企画	95	95		
	税務	23	23		
	民生	71	67	▲4	保育園体制の見直しによる職員減
	衛生	30	30		
	農林水産	36	40	4	農業振興業務の体制強化による職員増
	商工	14	14		
	土木	32	33	1	土木業務の体制強化による職員増
	小計	306	306		
特別行政	教育	50	48	▲2	給食センター職員退職による職員減
	消防	68	68		
	小計	118	116	▲2	
公営企業等	水道	16	16		
	下水	19	19		
	その他	26	26		
	小計	61	61		
合　計		485 [629]	483 [629]	▲2	

（注）職員数は、一般職に属する職員数で、教育長、休職者、派遣職員を含み、臨時および非常勤職員は除いています。［　］内は条例定数の合計です

職員の給与の状況

●人件費の状況（普通会計決算）

区　分	住民基本台帳人口（27 年度末）	歳出額（A）	実質収支	人件費（B）	人件費比率（B/A）
27 年度	35,910 人	21,161,797 千円	681,197 千円	3,580,299 千円	16.9%

●職員給与費の状況（普通会計予算）

区　分	職員数（A）	給与費 給料	給与費 職員手当	給与費 期末勤勉手当	給与費 計（B）	一人あたり給与費（B/A）
28 年度	421 人	1,555,845 千円	246,853 千円	590,117 千円	2,392,815 千円	5,684 千円

●職員の平均年齢、平均給料月額および給与月額の状況（H28.4.1 現在）

①一般行政職

区　分	平均年齢	平均給料月額 ※1	平均給与月額 ※2
長門市	42.9 歳	324,782 円	349,635 円
国	43.6 歳	331,816 円	410,984 円

②技能労務職

区　分	平均年齢	平均給料月額 ※1	平均給与月額 ※2
長門市	55.8 歳	327,356 円	331,494 円
国	50.4 歳	287,447 円	329,358 円

（注）※ 1「平均給料月額」とは、平成 28 年 4 月 1 日現在における各職種ごとの職員の基本給の平均です
※ 2「平均給与月額」とは、給料月額と毎月支払われる扶養手当、地域手当、住居手当などの諸手当の額を合計したものです

●職員の退職管理の状況（H28.12.1 現在）

課長職以上で退職した職員		6 名
うち再就職者		4 名
再就職先区分	市（嘱託など）	1 名
	その他公的団体	1 名
	営利団体	0 名
	非営利団体	2 名

（注）平成 27 年 4 月 1 日～平成 28 年 3 月 31 日に管理または監督の地位にある職員の職（課長職以上）に就いていた職員の再就職の状況です

●職員の初任給の状況（H28.4.1 現在）

区　分		長門市	国
一般行政職	大学卒	176,700 円	176,700 円
	高校卒	144,600 円	144,600 円

●職員の経験年数別・学歴別平均給料月額の状況（H28.4.1 現在）

区　分		経験年数 10 年	経験年数 15 年	経験年数 20 年
一般行政職	大学卒	246,500 円	281,600 円	332,200 円
	高校卒	206,100 円	246,500 円	281,600 円

●級別職員数等の状況（H28.4.1 現在）

区分	基準となる職務	職員数	構成比
1 級	定型的な業務を行う職務	46 人	9.9%
2 級	高度の知識または経験を必要とする業務を行う職務	43 人	9.3%
3 級	主任主事および主任の職務	136 人	29.2%
4 級	係長の職務	133 人	28.6%
5 級	課長補佐の職務	59 人	12.7%
6 級	部次長および課長の職務	40 人	8.6%
7 級	部長の職務	8 人	1.7%

（注）長門市の一般職の職員の給与に関する条例に定める給料表の適用を受ける職員の級別人数です（準用により適用を受ける公営企業職員の人数を含む）。

●退職手当の状況（H28.4.1 現在）

長門市			国
（支給率）	自己都合	勧奨・定年	同　左
勤続 20 年	20.445 月分	25.55625 月分	
勤続 25 年	29.145 月分	34.5825 月分	
勤続 35 年	41.325 月分	49.59 月分	
最高限度額	49.59 月分	49.59 月分	
その他加算措置 定年前早期退職特例措置（2～45%加算）			
1 人当たり平均支給額　19,753 千円			

（注）退職手当の 1 人当たり平均支給額は、前年度に退職した全職種に係る職員に支給された平均額です

●期末手当・勤勉手当の状況（H27年度）

長門市	国
1 人あたり平均支給額 1,376 千円	―
支給割合 期末手当 2.6 月分（1.45 月分）　勤勉手当 1.6 月分（0.75 月分）	同　左
加算措置の状況 職制上の段階、職務の級などによる加算措置 ・役職加算　5 ～ 20%	・役職加算 5 ～ 20% ・管理職加算 10 ～ 25%

（注）（　）内は、再任用職員に係る支給割合です

●特殊勤務手当の状況（H28.4.1 現在）

支給実績（H27年度決算）	4,227 千円
支給職員 1 人当たり平均支給年額（H27年度決算）	56 千円
職員全体に占める手当支給職員の割合（H28年度）	16.4%
手当の種類	11

●時間外勤務手当の状況

支給実績（H27年度決算）	38,466 千円
支給職員 1 人当たり平均支給年額（H27年度決算）	132 千円

職員の勤務条件、分限・懲戒、研修に関する状況

●一般職員の勤務時間の状況

1週間の正規の勤務時間	1日の正規の勤務時間	開始時刻	終了時刻	休憩時間
38 時間 45 分	7 時間 45 分	8 時 30 分	17 時 15 分	12 時～13 時

●一般職員の年次有給休暇の取得状況

平成 27 年　平均取得日数	8.7 日

●介護休暇の取得状況（H27年度）

区分	取得者数
男性職員	0 人
女性職員	0 人
計	0 人

●育児休業および部分休業の取得状況（H27年度）

区分	育児休業取得者数	部分休業取得者数
男性職員	1 人	1 人
	0 人	0 人
女性職員	5 人	3 人
	6 人	1 人
計	6 人	4 人
	6 人	1 人

（注）上段は平成 27 年度に新たに取得した人、下段は平成 26 年度以前から平成 27 年度にかけて引き続いている人の数です

●職員の分限処分の状況（H27年度）

処分事由＼処分の種類	降任	免職	休職	降給	計
勤務実績が良くない場合	―	―	―	―	0 人
心身の故障の場合	―	―	5 人	―	5 人
職に必要な適格性を欠く場合	1 人	―	―	―	1 人
職制、定数の改廃、予算の減少により廃職、過員を生じた場合	―	―	―	―	0 人
刑事事件に関し起訴された場合	―	―	―	―	0 人
条例で定める事由による場合	―	―	―	―	0 人
計	1 人	0 人	5 人	0 人	6 人

●職員の懲戒処分の状況（H27年度）

処分事由＼処分の種類	戒告	減給	停職	免職	計
法令に違反した場合	―	1 人	―	―	1 人
職務上の義務に違反しまたは職務を怠った場合	―	―	―	―	0 人
全体の奉仕者たるにふさわしくない非行のあった場合	―	―	―	―	0 人
管理・監督者責任	―	―	―	―	0 人
計	0 人	1 人	0 人	0 人	1 人

（注）1　分限処分とは、職員が一定の事由によりその職責を十分に果たすことが期待できない場合に、職員の意に反して不利益な身分上の措置を講ずることを言います
2　懲戒処分とは、公務における規律と秩序を維持することを目的に、職員の義務違反に対する制裁として行う処分を言います

●職員研修の状況（H27年度）

区分	研修課程	回数	延受講者数
長門市	メンタルヘルス研修、接遇研修、e ラーニング研修、倫理研修など	17 回	830 人
山口県人づくり財団	一般研修、専門研修、特別研修	37 回	95 人
派遣（実務）研修	山口県中山間地域づくり推進課、山口県東京営業本部、下関市観光政策課、後期高齢者医療広域連合、萩・長門清掃一部事務組合		5 人

●職員の人事評価の状況

全職員を対象に能力評価を、係長級以上の職員を対象に業績評価を実施しています。能力評価については、平成 27 年度の評価結果から翌年の昇級への反映を行っています。

●その他の手当の状況（H28.4.1 現在）

手当名	内容および支給単価	国との異同	国の制度と異なる内容
扶養手当	○配偶者　13,000 円 ○子・父母など 1 人につき　6,500 円 ○配偶者がない職員の扶養親族のうち 1 人目のみ　11,000 円 ○満 16 歳の年度初めから満 22 歳の年度末までの子 1 人につき 5,000 円の加算	同じ	
地域手当	1 級地から 6 級地に在勤する職員に最大 20%を加算	同じ	
住居手当	○借家 ・家賃 23,000 円以下 家賃から 11,000 円を控除した額 ・家賃 23,000 円超 家賃から 23,000 円を控除した額の 2 分の 1（16,000 円が限度）に 11,000 円を加算した額 ・最高限度額　27,000 円	同じ	
通勤手当	○交通機関 運賃（定期券）が 55,000 円以下の場合　運賃相当額 ○交通用具 片道 2km から 60km 以上まで 16 区分 （月額 3,000 ～ 31,600 円）	異なる	○交通用具 2 ～ 60km 以上 13 区分 2,000 ～ 31,600 円
単身赴任手当	異動により単身で生活することとなった職員に支給 基礎額 30,000 円に職員の住居から家族の住居までの距離に応じて最高 70,000 円を加算	同じ	
管理職手当	管理監督の地位にある職員に支給 部長　44,250 円　部次長　37,395 円　課長　33,240 円 主幹　29,085 円　課長補佐　19,830 円	異なる	46,300 ～ 139,300 円
休日勤務手当	祝日法による休日、年末年始の休日などにおいて、正規の勤務時間に勤務した職員に支給。　時間単価の 35%増の額を支給	同じ	
宿日直手当	宿日直勤務をした職員に支給　4,200 円	同じ	
管理職員特別勤務手当	管理職手当を受ける職員が、臨時または緊急の必要により週休日などに勤務した場合、災害への対処などのため平日の深夜に勤務した場合に支給 部・課長 6,000 円　課長補佐 4,000 円 （6 時間超 150/100 を乗じた額） 平日深夜　部・課長 3,000 円　課長補佐 2,000 円	同じ	
夜間勤務手当	正規の勤務時間として、深夜に勤務した職員に支給 時間単価の 25%を支給	同じ	

●特別職の報酬などの状況（H27年度）

区分		給料月額など
給料	市長	790,000 円
	副市長	630,000 円
	教育長	560,000 円
報酬	議長	425,000 円
	副議長	360,000 円
	議員	320,000 円

区分		支給割合など
期末手当	市長 副市長 教育長	（平成 27年度支給割合） 3.15 月分
	議長 副議長 議員	（平成 27年度支給割合） 3.15 月分
退職手当	市長 副市長 教育長	（算定方式・支給時期） 給与月額 × 在任月数 ×0.5 ×0.5 (平成 31 年 11 月 26 日まで) 任期ごと 給与月額 × 在任月数 ×0.3 ×0.6 (平成 31 年 11 月 26 日まで) 任期ごと 給与月額 × 在任月数 ×0.25 ×0.7 (平成 31 年 11 月 26 日まで) 任期ごと

第63回長門市民駅伝大会

雨中の激走、「たすき」でつないだ絆

今年で63回目となる長門市民駅伝大会が1月29日(日)、通大湊交差点（小学生・一般女子は八坂神社前）をスタートし、長門市役所をゴールとするコースで行われ、市内の学校・企業・団体などから122チームが出走しました。

開会式では、大会会長の梶山公則市体育協会会長があいさつに立ち、「望みを高く、1つでも前へという思いで実力を発揮してください」と激励しました。

11時にスタートしたランナーは、時折激しく降る雨の中を走ることに。しかし、選手らは沿道に駆けつけた市民の温かい応援を力に変え、6人でたすきをつなぎ、笑顔でゴールテープを切りました。

選手宣誓はチーム通KSJの松野文雄さん

チーム順位

中学校男子（20・53㎞）

①三隅中学校A（1時間10分57秒）②ラッキーボーイ③深川中男子代表A④三隅中学校C⑤仙崎中学校男子⑥三隅中学校B⑦三隅中学校E⑧三隅中学校D⑨日置中学校A⑩深川中男子代表B⑪菱海中学校軟式野球部⑫仙崎中野球部⑬深川中ソフトテニスA⑭深川中野球・テニス部⑮深川中野球部⑯仙崎中卓球部⑰深川中ソフトテニスB⑱仙中ソフトテニス男子⑲深川中柔剣道部

小学生男女・一般女子の部のスタート

中学・高校女子（20・53㎞）

①三隅中学校F（1時間24分00秒）②深川中女子代表③仙崎中学校女子④走っちょるモンっJr⑤三隅中学校G⑥大津緑洋女テニ⑦三隅中学校H⑧仙中　GIRLS⑨深川中バレー部⑩深川中陸上部⑪仙中THE嶋たん

高校・一般1部（20・53㎞）

①大津緑洋高校陸上部A（1時間8分17秒）②消防本部A③大津緑洋高校陸上部B④NNB⑤俵山走遊会A⑥HIDEO陸上部A⑦大津緑洋高校陸上部C⑧スピリッツ

中央公民館で行われた閉会式

選手を激励する梶山会長

各部門優勝チーム

小学生男子 1位	小学生女子 1位	中学校男子 1位	中学・高校女子1位	高校・一般1部1位	高校・一般2部1位	高校・一般3部1位	一般女子 1位
仙崎 RC みすゞ	長門陸上スポ少	三隅中学校A	三隅中学校F	大津緑洋高校陸上部A	大津緑洋高校野球部	長門総合病院A	HIDEO 陸上部 D

区間賞受賞者(敬称略)

20.53 km	1区 (4.26km)	2区 (3.00km)	3区 (2.51km)	4区 (3.76km)	5区 (2.90km)	6区 (4.10km)
中学校男子	河崎 憲祐 (ラッキーボーイ) 14：18	白浜 徹也 (三隅中学校 A) 10：14	宇田 開智 (ラッキーボーイ) 8：53	木原 將熙 (ラッキーボーイ) 12：42	古江 柊吾 (ラッキーボーイ) 10：12	朝枝 凌 (三隅中学校A) 13：39
中学・高校女子	林 真名 (深川中女子代表) 17：09	鈴木 陽香 (三隅中学校F) 12：01	杉山由香莉 (三隅中学校F) 10：23	古江 梓乃 (三隅中学校F) 15：23	武林 茉歩 (三隅中学校F) 12：03	中野 綺佳 (三隅中学校F) 16：47
高校・一般1部	大見 成剛 (大津緑洋高校陸上部A) 14：02	磯 龍司 (大津緑洋高校陸上部A) 9：26	近廣 亮多 (大津緑洋高校陸上部A) 8：37	町野 公康 (大津緑洋高校陸上部 B) 12：28	石村 凌一郎 (大津緑洋高校陸上部A) 9：23	核 孝諒 (消防本部A) 13：08
高校・一般2部	睦田 尚玄 (長門市役所野球部A) 14：24	大塚 雄太郎 (消防本部 B) 10：46	原 悠真 (大津緑洋高校野球部) 9：03	本田 邦夫 (恵光苑と仲間達) 12：25	井上 辰徳 (河原エスカルゴ) 10：56	山中 翔平 (恵光苑と仲間達) 13：29
高校・一般3部	岡野 耕大 (めざせ健幸長寿) 13：10	古谷 翔平 (大津教員団) 11：22	植中 篤 (走っちゃろー会) 9：34	西村 伸一 (深川養鶏農業協同組合) 14：16	村田 考生 (走っちょるモンっ!!) 11：00	金山 竜也 (大津緑洋水産校舎教員) 14：57
10.64 km	1区 (1.74 km)	2区 (1.90km)	3区 (1.50km)	4区 (1.40km)	5区 (1.85km)	6区 (2.25km)
小学生男子	中村 孔祐 (仙崎 RC みすゞ) 6：03	田中 大心 (中村 SSS) 6：46	山本 大輝 (仙崎 RC みすゞ) 5：56	鴨川 洸登 (仙崎 RC みすゞ) 5：32	中村 虎太郎 (仙崎 RC みすゞ) 6：45	大津 勢七 (長門 FC 6年) 8：42
小学生女子	河村 菜摘 (長門陸上スポ少) 7：06	浴田 楓 (長門陸上スポ少) 7：13	栢 芽生 (長門陸上スポ少) 6：25	柳井 愛華 (長門陸上スポ少) 6：00	杉山 華澄 (長門陸上スポ少) 7：38	中村 初音 (長門陸上スポ少) 9：00
一般女子	杉野 和貴子 (F91) 7：37	今浦 佑実 (F91) 8：07	吉田 弘子 (HIDEO 陸上部 D) 7：01	髙橋 博子 (深川小すみれ会) 6：07	藤村 千鶴 (岡田病院) 8：09	林 はるみ (深川幼稚園) 9：51

高校・一般2部（20・53km）

①大津緑洋高校野球部（1時間19分08秒）②大津短距離チーム③岡田病院A④長門市役所野球部A⑤消防本部B⑥長門大津農協A⑦クロネコヤマト駅伝便⑧田村ビルズA⑨ロンパークラブ⑩恵光苑と仲間達⑪ガンバレ油谷⑫三隅中親師会G⑬河原エスカルゴ

高校・一般3部（20・53km）

①長門総合病院A（1時間23分56秒）②深川小新陽会③俵山小ランナーズ④被アタックNO．1⑤スイケンジャー⑥めざせ健幸長寿⑦大津緑洋水産校舎教員⑧走っちゃろー会⑨深川養鶏農業協同組合⑩長門市役所日置出身⑪走っちょるモンっ!!⑫大津教員団⑬マッスルクラブ海保⑭ハシッターズ⑮F．D．NAGATO⑯長門アローズ⑰金ちゃんメガテン⑱長門土木A．C⑲俵山走遊会B⑳長門市役所野球部B㉑明倫小マッスル㉒クラブネッツ大畑㉓チーム通KSJ㉔山口銀行B㉕岡田病院B㉖しんゆう会㉗山口銀行A㉘長門クラブ野球㉙海のもしもは118番㉚大畑ドートルズ㉛田村ビルズB㉜山口銀行C㉝オールドラガーズ㉞商青会てるゆき㉟長門総合病院B㊱長門大津農協B㊲深川中教員㊳MOMO!!㊴商青会つとむ

小学生男子（10・64km）

①仙崎RCみすゞ（40分19秒）②中村SSS③長門FC 6年④深川野球スポ少A⑤油谷陸上スタジアム⑥長門FC 5年⑦日置野球爆走⑧仙崎ミニバス⑨長門ベースボールA⑩長門ベースボールB⑪KKHK⑫三隅野球少年団⑬仙崎B⑭向陽ソフト⑮深川野球スポ少B⑯俵山小走遊会JrA⑰日置野球駿足

小学生女子（10・64km）

①長門陸上スポ少（43分22秒）②深川バレースポ少③仙崎バレーA④日置スターズ⑤仙崎バレーB

一般女子（10・64km）

①HIDEO陸上部D（48分45秒）②F91③深川幼稚園④田村ビルズ女子⑤岡田病院⑥明倫小レディース⑦深川小すみれ会⑧チームタカオ⑨ラン！ラン！ラン!!

▲笑顔でアンカーの選手を迎える（ゴール前）

第63回長門市民駅伝 PHOTO GALLERY

「たすき」でつないだ「絆」

▲橋の下のデッドヒート（青海大橋下）

▲宮尾医院前の中継地点

▲そろそろ来るかな～（宮尾医院前）

▲ゴール目前の争い（ゴール前）

▲たすきをつなぐ（立正佼成会前）

▲チームメイトの思いを乗せてゴール

▲大人には負けないよ～（宮尾医院前）

▲いざ！（宮尾医院前）

▲走りきった～（ゴール前）

▲「任せたよ」「任せとけ」（立正佼成会前）

▲ねぎらいのひと時（ゴール前）

9年間ありがとう 山陰観光列車みすゞ潮彩 ラストラン

平成19年7月に下関市と長門市の両市間を結ぶ観光列車として運行がスタートした「みすゞ潮彩」。運行期間中、約73万人の乗客を乗せ、美しい日本海側の海岸線を走ってきましたが、平成29年1月29日(日)、惜しまれつつ約9年半の運行に幕を閉じました。

日本海の眺めが満喫できる車両設計

「みすゞ潮彩」の車両は、外装を長門市在住のイラストレーター尾崎眞吾さんが、内装を長門市出身のインテリアデザイナー岡本輝男さんがデザインし、三角や階段型の窓などアールデコ調に統一されました。

車内では指定席のほとんどが海側に向けて設置され、通常より大きくとられた車窓から日本海の眺めを満喫できるよう設計。特に眺めの良い3カ所のビュースポットでは列車を停止させ、美しい日本海の海岸線を楽しむことができたほか、車内では金子みすゞの紙芝居や乗車記念証の配布などおもてなしのイベントも開催され好評を博していました。

しかし、今年の9月から12月に開催される「幕末維新やまぐちデスティネーションキャンペーン」に向け、新たな観光列車が導入されることから、運行を終了することとなりました。

ラストランセレモニー

運行最終日となる1月29日(日)、JR仙崎駅でラストランセレモニーが開かれ、大西市長やJR関係者、みすゞ少年少女合唱団、市民らが最後となる「みすゞ潮彩」を出迎えました。

12時34分、下関方面から「みすゞ潮彩」が到着すると、みすゞ少年少女合唱団の合唱で乗客を歓迎。この日は、JR仙崎駅構内で焼き立てちくわの振る舞いやかまぼこの試食、焼き鳥販売などのおもてなしが行われ、乗客は長門市の美味しい幸を堪能していました。

そして12時46分、「みすゞ潮彩」は市民らが見守る中、大西市長と佐藤長門市駅長の出発合図で発車し、復路となる下関方面に向かいました。

▲みすゞ少年少女合唱団の歌声で歓迎

「みすゞ潮彩」に代わる新たな観光列車は「みすゞ潮彩」を改造して建造され、乗車区間を萩市まで延伸。日本海の絶景を楽しめる座席や沿線の美味、美酒など山口県の魅力を堪能できるサービスやおもてなしが提供される観光列車として、今年の夏頃に運行が予定されています。

▲復路へ出発するみすゞ潮彩を見送る

▲車両をバックに記念撮影を楽しむ乗客ら

長門の話題 Topics

住民参加でまちづくりワークショップ開催
長門湯本温泉の未来を考える

2月1日(水)、大寧寺本堂で、長門湯本温泉観光まちづくりワークショップが開催され、湯本地区の住民や旅館関係者など約40人が参加しました。

はじめに、「良好な景観形成のためのルールづくり」と題し、風情ある魅力的な温泉街をつくるために必要な景観施策の説明が行われました。

▲地域の将来に向けて、活発な意見が飛び交う

その後、6テーブルに分かれて「恩湯・礼湯の今とこれから」をテーマに、「現状」、「建て替わるときに引き継ぎたいもの、新しく加えたいもの」、「温泉に特徴をつけるアイデア」の3項目について意見交換が行われました。

参加者からは、利用しやすい料金や泉質、情緒ある雰囲気などに満足している一方で、駐車場の狭さや施設の老朽化などが不満点として挙げられ、全体的に恩湯の利用頻度が高いこと、温度や施設の違いから、気候に応じて礼湯を活用していることなどが分かりました。

また、今後の建て替えにあたっては、家族風呂や休憩室の整備、外湯めぐりを想定して、何も持たずに気軽に温泉に入れる工夫や、恩湯と礼湯のコンセプトを決めて差別化を図ることなどの意見が出されました。

学校給食・くじら交流の日
くじら肉を食べて元気に

古式捕鯨のまち長門市と、近代捕鯨のまち下関市が協力し、その歴史の中で育まれた伝統的な食文化を次の世代に継承しようと、学校給食へのくじら肉の提供を行っており、2月3日(金)、両市の小中学校で「学校給食・くじら交流の日」が行われました。

向陽小学校では、来賓として出席した大西市長が「昔からこの地域では、節分にくじらを食べると1年間元気に過ごせると言われています。今日は感謝の気持ちを持って、しっかりと食べてください」とあいさつ。続いて、くじら資料館の早川義勝館長が、「ハクジラ」「ヒゲクジラ」といったくじらの種類や、それぞれのエサの食べ方などの特徴を説明しました。

▲くじらの竜田揚げを美味しそうに食べる児童

給食時間になると、ごはんや味噌けんちん汁、ごま和えなどのメニューと一緒に、イワシクジラの肉を使った「くじらの竜田揚げ」が出され、児童は「やわらかくて、しっかり味がついていておいしい」と感想を話しました。

また、6日(月)には長門大津くじら食文化を継承する会により、市内すべての保育園、幼稚園に鯨肉が提供され、園児らはくじらの竜田揚げを美味しそうに食べました。

長門の人 People

目標は全国制覇、いざ甲子園へ。
早稲田玲生(わせだれお)さん
（宇部鴻城高校野球部／日置上黄波戸）

小学3年生から野球を始めた早稲田さん。日置中学校から宇部鴻城高校に進学し、野球部に入部。初めての寮生活に戸惑いながらも甲子園出場を目標に野球に打ち込んできました。昨年開かれた秋季中国地区高校野球大会で4試合に先発し、優勝に大きく貢献。この優勝により、今年1月、選抜高校野球選手権大会に出場が決定し、甲子園への切符を手に入れました。

「選抜への出場が決まったときは率直にうれしかった。自分の得意な球種はスライダー、打たせてとるのが持ち味で、甲子園では完封して勝ちたい。自分を応援してくれている家族らに恩返しができるよう頑張ります」と意気込みを述べる早稲田さん。「大会が始まるまで下半身強化と体力強化に取り組み、投げ込みをして球速を増していきたい」と、大会までの残り期間、さらに練習を重ねています。

早稲田さんが出場する第89回全国選抜高校野球選手権大会は3月19日(日)に開幕します。

旬(しゅん)な人

市内中学校で立志式
志を立て、夢に向かう

立志式は、古くから伝わる成人を祝う儀式「元服」にちなみ、14歳になる年に志を立てるものです。2月4日(土)、5日(日)と市内の中学校で立志式が行われました。

4日(土)、三隅中学校で行われた「第46回立志式」では、2年生の生徒41人が、ろうそくを掲げ、「信頼される人になる」「周りを笑顔にできる人になる」「積極的に行動できる人になる」などの「誓いのことば」を大きな声で述べました。式が終わると、プロサッカークラブ「レノファ山口」の石原正康GMの記念講演が行われ、夢や目標を持つことの大事さなどが生徒に伝えられました。

▲ろうそくを片手に志を述べる（三隅中）

この日は、仙崎中学校でも立志式が行われ、2年生の生徒42人が順に「誓いのことば」を述べた後、同校の卒業生でもある海洋ジャーナリスト、内田正洋さんの記念講演「海に生きる」が行われました。

また、5日(日)には深川中学校でも立志式が行われ、2年生114人が誓いを立てました。

▲生徒にメッセージを送る内田さん（仙崎中）

くらしの情報 Information

8：30～17：00

※詳細は、広報ながと4月号でお知らせします

《寄附禁止のルールを守ろう》

政治家が選挙区内の人に、お金や物を贈ることは公職選挙法で禁止されています。また、有権者が政治家に寄附や贈り物を求めることも禁止されています。「贈らない・求めない・受け取らない」寄附禁止のルールを守って、明るい選挙を実現しましょう（詳細は下図参照）。

■**問い合わせ**
選挙管理委員会事務局
TEL 23-1167

就学援助制度

市では、小・中学校に就学し経済的な理由で学校給食費の支払いや学用品などの購入が困難な児童・生徒の保護者に対して費用の一部を援助しています。

■**対象**
・生活保護法による保護対象者（要保護者）
・要保護者に準ずる程度に困窮している人

■**援助の内容**
学用品費・通学用品費・新入学児童生徒学用品費・学校給食費・修学旅行費など

※要保護者については、生活保護法により援助が行われているものは除きます

■**申請方法**
各小・中学校や教育委員会に備え付けの申請書に所得を証明できる資料などを添えて、学校または教育委員会に提出

■**問い合わせ**
学校教育課学事係
TEL 23-1258

臨時教員など登録者募集

■**職種**
・臨時教員（常勤・非常勤）
・特別支援教育補助教員
・教育支援センター相談員
・学校図書館支援員

■**必要な資格**
・臨時教員　教員免許状
・学校図書館支援員　図書館司書または司書教諭の資格を有することが望ましい

※特別支援教育補助教員・教育支援センター相談員は教員免許状を必要としない

■**登録（申込）方法**
随時募集中。学校教育課で登録用紙を受け取り、必要事項を記入して提出してください

※免許状所有者は写しを添付

■**問い合わせ**　学校教育課
TEL 23-1263

嘱託司書職員募集

■**募集人数**　1人

■**業務内容**　図書館業務（パソコン操作含む・土日祝日出勤あり）

■**給与**　月額132,000円

※別途通勤手当（上限あり）

■**雇用期間**　4／1(土)～平成30年3／31(土)（更新あり）

■**必要な資格**　図書館司書（3月末までの取得見込み可）、自動車運転免許

■**選考方法**　面接試験
・日時　3／18(土)　10：00～
・場所　長門市立図書館

■**申込方法**　履歴書を長門市立図書館へ提出（郵送可）

※図書館司書資格証明書または資格取得見込書の写しを添付

■**申込期限**　3／14(火)必着

■**申し込み・問い合わせ**
長門市立図書館
TEL 26-5123

くらしの情報

市からのお知らせ

長門市議会議員一般選挙

■**告示日**　4／9(日)

■**投票日**　4／16(日)

■**期日前投票**
・選挙管理委員会事務局・支所
4／10(月)～15(土)
8：30～20：00
・出張所
4／10(月)～14(金)

新1年生に子ども医療費助成受給者証を交付

市では、市内に居住するすべての乳幼児と小学生を対象に医療費の助成をしています（健康保険適用の自己負担相当額）。

今春、新1年生になる児童を対象に子ども医療費の受給者証を交付します。

■**対象**
平成29年4月1日に小学1年生になる児童

■**助成開始**
平成29年4月1日受診分から

※3月末までは、乳幼児用の受給者証を利用してください

■**交付**
3月末までに、新しい受給者証を個別に郵送します

※ひとり親家庭医療費助成、重度心身障害者医療費助成などほかの医療費助成の受給者はそちらの制度を優先します

※新2年生から新6年生は、現在の受給者証を引き続き利用してください

※医療機関窓口での一部負担金の負担はありません

■**問い合わせ**　福祉課福祉係
TEL 23-1245

福祉タクシー利用券の申請受付

市では、心身障害者福祉タクシー助成事業（タクシー利用券交付）を行っています。4月1日以降の利用分については、新たに申請手続きが必要です。

■**対象者**
市内に住所があり、次の手帳を所持している人
①身体障害者手帳
1級～3級、下肢4級
②療育手帳A、B
③精神障害者保健福祉手帳
1級、2級

■**交付枚数**
1人年間48枚が限度
※人工透析通院者は104枚～312枚

■**申請方法**
印鑑と助成対象手帳を持参のうえ、本庁福祉課、三隅・日置支所地域窓口班、油谷保健福祉センター、各出張所で手続きをしてください

■**利用できるタクシー会社**
・山電タクシー
・新日本観光タクシー
・冨士第一交通
・長門市社会福祉協議会
・ゆもと苑介護タクシー
・俵山介護タクシーゆず
・ハート福祉タクシー
・古市タクシー
・人丸タクシー
・生き活きネットみすみ

■**受付開始日**　3／27(月)

※受付時に、福祉タクシー利用券に関するアンケートを実施します

■**問い合わせ**　福祉課福祉係
TEL 23-1245

まるごと長門「旬」市場 健康コーナー開設

■**日時**　3／15(水)
9：00～11：00

■**場所**　まるごと長門「旬」市場（ショップ青海島内）

■**内容**
・血圧測定、健康相談
・体組成計による体脂肪・筋肉量・推定骨量・体内年齢などの測定
・野菜たっぷり減塩食（レシピ）の紹介、試食（なくなり次第終了）

■**参加料**　無料

■**問い合わせ**
長門市保健センター
TEL 23-1133

ウォーキングで健康づくり

長門の景色を楽しみながら、一緒に歩いてみませんか。3月は市街地コースです。

■**日時**　3／17(金)
9：30～11：30

■**集合場所**
長門市保健センター検診室

■**内容**
・ストレッチ
・市街地コースをウォーキング（1時間程度）

■**持参物**
タオル、飲み物、運動のできる服装、ウォーキングノート（持っている人のみ）

※ノルディックウォーキングを希望する人はポールを持参（10組分貸し出しあり）

■**参加料**　無料

■**申込期限**　3／14(火)

■**申し込み・問い合わせ**
長門市保健センター
TEL 23-1133

Let's Try!! ラグビー

第11回「ラグビーを楽しく観るために！その⑥」

ラグビーボールは、なぜ楕円形なのか？今では「バウンドが面白いから」「パスや持って走りやすい形だから」と言われます。とはいえ、最初に誰かが楕円形のボールを使ってみなければ始まりません。

ラグビーが始まった時代は、丸い球を作ることの方が難しく、豚のぼうこうを膨らませて、それに皮を張り合わせて作られていました。最初はいびつな形だったのが、だんだんと改良されて、今のような楕円球になりました。

ニュースで「ラッキーバウンドがすっぽり胸に収まり、そのままトライ！」などと解説されることもありますが、厳しい練習を重ねた選手は、蹴ったボールがどこへ転がるか、高い確率で狙ったところに運べると言います。

■**問い合わせ**
長門市世界大会等キャンプ招致委員会　TEL 23-1196

第23回 長門市美術展

1月28日(土)から2月5日(日)まで、ルネッサながと文化情報ギャラリーで「第23回長門市美術展」を開催し、絵画、書、工芸・彫塑、写真の4部門に計65点の力作が出展されました。受賞者は次のとおりです。（敬称略）

《市長賞（大賞）》
・山徳　保（写真／油谷新別名）

《市議会議長賞》
・大林　このえ（書／日置上）

《市教育長賞》
・小川　浩一（絵画／日置上）

《長門文化協会長賞》
・今浦　照之（工芸・彫塑／日置上）

《特選》
・真﨑　文男（工芸・彫塑／三隅下）
・上田　生夫（工芸・彫塑／向津具下）
・近藤　晃生（絵画／東深川）
・河野　勝治（絵画／東深川）
・松本　実佳（書／油谷川尻）
・宮崎　裕子（書／三隅下）
・有吉　昇（写真／油谷久富）
・保坂　富弥（写真／油谷蔵小田）

《入選》
・山﨑　秀士（絵画／三隅上）
・鹿嶋　和子（絵画／西深川）
・石川　幸子（書／東深川）
・早川　恵（書／西深川）
・大谷　正則（写真／三隅中）
・中野　紀男（写真／日置中）
・中川　憲次（写真／深川湯本）

《佳作》
・山本　宰（絵画／西深川）
・山本　周二（絵画／三隅中）
・上野　ハツキ（絵画／東深川）
・三宅　和貴（書／油谷川尻）
・石村　亞海（書／三隅下）
・萩原　碧（書／三隅下）
・末永　洋幸（写真／油谷新別名）
・森田　宏昭（写真／東深川）
・津室　一良（写真／油谷蔵小田）

■**問い合わせ**
企画政策課企画調整係
TEL23-1116

本人通知制度改正で登録期間が無期限に

■**本人通知制度とは**
本市に住民登録や本籍がある人（あった人）が事前に登録することにより、その人の住民票の写しや戸籍の謄抄本などが本人の代理人または第三者に交付された場合に、登録者本人におしらせする制度です。

■**制度の効果**
請求が不正であった場合の早期発見、個人情報の不正使用の防止や事実関係の早期究明につながることから、不正な請求を抑止する効果が期待できます。

■**制度改正で無期限に**
登録日の翌日から5年経過した日の属する年の12月31日としていた有効期限が、このたびの改正で無期限となりました。すでに登録している人は自動的に登録期間が無期限となります。
※登録申請書の内容に変更があった場合や登録を廃止したい場合は、必ず変更・廃止の届出書を提出してください

■**問い合わせ**
市民課窓口係
TEL23-1128

年度末・年度始め《3／30（木）・4／1（土）・3（月）》

本庁市民課の窓口時間を延長します

転勤や就職・進学などにより、住所異動の届出が多くなる3月下旬から4月上旬にかけて、本庁市民課では窓口時間の延長を行います。

■**実施日時**　3／30（木）・4／1（土）・3（月）
■**延長時間**　17：15～19：00（4／1（土）は8：30～12：00）
■**取扱業務**　住所変更の届出、印鑑登録申請、各種証明書交付（戸籍謄抄本、住民票、印鑑登録証明書など）
※住民票の広域交付など住民基本台帳ネットワークに関するサービスは除きます
※必要書類など詳細は事前に問い合わせてください。他の市区町村に確認が必要な手続きなど、内容によっては取り扱いできない業務があります（パスポート業務・年金業務など）
※現在も、本庁市民課では毎週木曜日（祝祭日を除く）に窓口時間の延長（17：15～19：00）を実施しています

問い合わせ　市民課窓口係　TEL23-1128

第10回特別弔慰金支給

戦後70周年にあたり、戦没者等へあらためて弔意の意を表するため、戦没者等の遺族に特別弔慰金を支給しています。

■**支給対象者**
戦没者等の死亡当時の遺族で、平成27年4月1日時点において公務扶助料や遺族年金などの受給者がいない場合に、次の順番による先順位の遺族1人
①弔慰金の受給権者
②戦没者等の子
③戦没者等の父母、孫、祖父母、兄弟姉妹
※戦没者等の死亡当時、生計関係を有していることなどの要件を満たしているかどうかにより順番が入れ替わります
④上記①～③以外の戦没者等の三親等以内の親族（甥、姪など）
※戦没者等の死亡時まで引き続き1年以上の生計関係を有していた人に限ります

■**支給内容**　額面25万円
※5年償還の記名国債

■**請求期限**　平成30年4／2(月)
※請求期限を過ぎると、第10回特別弔慰金を受けることができなくなります

■**請求窓口**　本庁福祉課、三隅支所、日置支所、油谷保健福祉センター、各出張所

■**問い合わせ**　福祉課福祉係
TEL23-1157

全国大会出場

おめでとうございます

●JBC会長杯第32回全日本年齢別ボウリング選手権大会／年代別個人戦50歳代の部／2月10日～12日／ボウルアピア静岡
境田　育男さん（東深川田屋区）

街頭献血

■**開催日／時間／場所**
3／10(金)　9：30～10：45　市役所三隅支所
12：00～13：00　長門土木建築事務所
14：45～16：30　長門総合病院

■**その他**
・400ml限定の献血を実施
・献血カードまたは献血手帳、免許証などの本人確認書類を持参してください

■**問い合わせ**　福祉課福祉係
TEL23-1245

「運動講座」参加者募集

■**日時**　3／23(木)
10：00～11：30
（受付 9：30～）

■**場所**　長門市物産観光センター会議室

■**内容**
・血圧・体組成測定（体脂肪・筋肉量など）、筋力測定、ストレッチ・運動
・講話・実技「太りにくいからだづくり～毎日できる運動～Part Ⅱ」
講師　山部　巧氏（健康運動指導士）

■**持参物**　タオル、飲み物、運動のできる服装、運動靴

■**参加料**　無料

■**申込期限**　3／17(金)

■**申し込み・問い合わせ**
長門市保健センター
TEL23-1133

3／1(水)～7(火)は 子ども予防接種週間

～受け忘れている予防接種はありませんか～

平日の診療時間内に予防接種が受けにくい人のために、土・日曜日にも予防接種を実施する医療機関があります。

母子健康手帳を確認のうえ、この機会に予防接種を受けましょう。特に4月から入園・入学を控えている人は、必要な予防接種を済ませ、病気を未然に防ぎましょう。

※麻しん・風しん第2期の予防接種は小学生になる前の1年間が対象期間です。小学生になると（3月31日を過ぎると）全額自己負担となるので注意してください

■**注意事項**
・予防接種に関する質問は、かかりつけ医または指定医療機関に相談してください
・接種希望者は、事前に電話予約をしてください
・接種時には、母子健康手帳を持参してください

■**問い合わせ**　健康増進課
TEL23-1132

◆予防接種週間における休日接種実施医療機関◆

月日	医療機関	受付期間 午前	受付期間 午後
3／4（土）	天野内科胃腸科医院	○	
	岡田クリニック	○	○ 15時まで
	桑原医院	○	
	半田内科クリニック	○	
	吉村内科	○	
	友近内科循環器科医院 ※小学生以上に限る	○	
	宮尾医院	○	
	しみず循環器科内科医院	○	
	長門診療所	○	
	斎木病院	○	
	俵山病院	○	
	持山医院	○	
3／5（日）	長門総合病院		○

※予防接種週間以外の診療時間については、この表と異なる場合がありますので、各医療機関に確認してください

JAL向津具ダブルマラソン出店者・ボランティア募集

《出店者募集》

■**販売品目**
①食品（実行委員会が認めた物）
②土産品
③スポーツ用品
④その他、参加者にとって必要と思われる最小限のもの

■**設置場所・募集数**
長門市油谷総合運動公園
12小間程度（テントサイズは1.5間×2間）

■**出店条件**
①出店者の基準
・長門市内に店舗などを有し、営業を継続している者
・その他実行委員会が認めた者
②出店者の選定
応募多数の場合は販売内容を実行委員会で協議のうえ選定
③出店日・開設可能時間
6／11(日)　5：00～20：00
④出店料　1小間（1／2テント）2、000円
※市内の業者は1、000円
※付属備品は机2台・いす2脚
※電気・水道が必要な場合は相談してください

■**申込方法**　出店申込書に必要事項を記入のうえ、事務局宛に郵送または持参

■**申込期限**　4／14(金)必着

《ボランティア募集》

■**活動日・活動内容**
・5／21(日)　コース清掃
・6／11(日)　参加者受付、参加者への給水・給食、コース誘導など

■**募集期間**
募集中～4／14(金)

■**申込単位**
・個人（1人）
・グループ（2～5人）
・団体（6人以上）
※6人につき1人のリーダーを選出してください

■**申込条件**
・活動日現在、10歳以上の人（15歳未満の人は20歳以上の保護者と一緒に参加）
※5／21(日)は高校生以上の人
・活動日に指定の場所、時間で活動が可能なこと。早退や途中参加はできません
・主催者が定めるボランティア参加の注意事項を順守し、活動できること
・報酬・交通費などの支給はありません

■**申込方法**　申込書に必要事項を記入のうえ、事務局あてに郵送または各公民館に提出

■**問い合わせ**
むかつくダブルマラソン実行委員会事務局（教育委員会生涯学習スポーツ振興課内）
TEL23-1295

地域産木材を活用した木造建築シンポジウム

■**日時**　3／25(土)　9：30～（9：00開場）

■**場所**
長門市中央公民館大講堂

■**内容**
○第1部
・基調講演　大橋　好光氏（東京都市大学教授）
・事例紹介　塩田　秀雄氏（前山形県南陽市長）
○第2部
・パネルディスカッション「木造建築と私たちの暮らし」～木造建築の普及に関する課題と期待～

■**定員**　400人

■**参加料**　無料（申込不要）

■**問い合わせ**
総務課庁舎建設準備室
TEL23-1197

第10次長門市交通安全計画を策定

平成28～32年度の交通安全に関する施策の大綱を定めた計画を策定しました。全文はホームページに掲載します。

■**基本的な考え方**
人・交通機関・交通環境に考慮した計画を、住民の理解と協力のもとに推進します。

■**本市の交通事故の現状**
交通事故件数は減少傾向ですが、死者数は横ばいで、最近では高齢運転者の割合が高水準で推移しています。また、幹線道路での事故が多発しています。

■**目標指標**
平成32年までに交通事故死者数ゼロを目指します。

■**計画の推進**
交通事故は最も身近な危険であることを認識し、行政、学校、家庭、職場、地域などの連携のもとに、交通安全思想の普及や道路交通環境の整備、車両の安全性の確保や救助・救急活動の充実などを推進します。

■**問い合わせ**
防災危機管理課
TEL23-1111

萩・長門清掃工場「はなもゆ」で桜まつり

工場見学や防災展示、ふぐなべ・やきとりの販売などを開催。

■**日時**　3／26(日)　10：00～14：30（雨天決行）

■**場所**　萩・長門清掃工場はなもゆ（萩市小原）

■**マイクロバス運行**
長門市役所から三隅支所経由
9：30発　以降2時間間隔
※最終は13：30発

■**問い合わせ**　萩・長門清掃一部事務組合事務局
TEL0838-24-5349

くらしの情報　みんなの掲示板

第9回YYいがみ祭り

■**日時**　3／26(日)　9：00～

■**場所**　伊上公民館

■**内容**　YYいがみ鍋、各種バザー、福引、けん玉演技、もちまきなど

■**問い合わせ**
YYいがみ祭り実行委員会
TEL32-1362

犬の登録・狂犬病予防接種

犬を飼っている人は必ず予防接種を受けてください。新たに飼い始めた犬は、同時に登録が必要です。

4月3日（月）

時間	場所
9:00 ～ 9:10	滝坂消防機庫前
9:20 ～ 9:40	宗頭文化センター
9:50 ～ 10:00	上中小野集落センター前
10:10 ～ 10:20	湯免ふれあいセンター下駐車場
10:30 ～ 10:50	三隅八幡宮広場
11:00 ～ 11:20	三隅支所前（三隅保健センター前）
13:20 ～ 13:30	山口県漁協野波瀬支店旧魚市場前
13:40 ～ 14:00	豊原コミュニティセンター前
14:10 ～ 14:20	山口県漁協小島支店前
14:30 ～ 14:45	三隅勤労者スポーツセンター駐車場
14:55 ～ 15:05	沢江公会堂前

4月4日（火）

時間	場所
9:00 ～ 9:10	小原区民館
9:20 ～ 9:30	木津区民館
9:40 ～ 9:50	郷区民館
10:00 ～ 10:10	黒川区民館
10:20 ～ 10:30	湯町熊野神社下
10:40 ～ 11:00	俵山出張所
11:15 ～ 11:20	七重区民館
11:30 ～ 11:40	下安田区民館
11:50 ～ 12:00	上政区民館

4月5日（水）

時間	場所
9:00 ～ 9:20	真木公会堂
9:30 ～ 9:40	市の尾公会堂
9:50 ～ 10:00	旧大畑小学校前
10:10 ～ 10:20	瀬戸バス停付近
10:35 ～ 10:45	旧大垰分校
11:10 ～ 11:30	湯本公衆浴場駐車場
11:40 ～ 11:50	長門農業者トレーニングセンター駐車場
13:20 ～ 13:30	小河内集会所
13:40 ～ 14:00	河原活性化センター

4月6日（木）

時間	場所
9:00 ～ 9:30	板持公会堂
9:40 ～ 10:00	上川西市営住宅F・G棟間
10:10 ～ 10:25	江良公会堂
10:35 ～ 10:45	赤崎山スポーツ遊園地
10:55 ～ 11:05	緑ヶ丘前角線跨線橋下
11:15 ～ 11:35	山口県漁協湊支店裏駐車場
13:20 ～ 13:30	境川バス停付近
13:40 ～ 14:00	旧西深川保育園
14:10 ～ 14:40	長門市中央公民館駐車場

4月8日（土）

時間	場所
9:00 ～ 11:00	長門市中央公民館駐車場

4月10日（月）

時間	場所
9:00 ～ 9:10	旧青海島小学校前
9:20 ～ 9:30	青海集落センター
9:40 ～ 9:50	大日比西圓寺前グランド
10:00 ～ 10:10	田ノ浦会館
10:20 ～ 10:40	通出張所
13:20 ～ 13:35	田屋集会所
13:40 ～ 13:50	青海大橋高架下螺旋階段付近
14:00 ～ 14:20	仙崎出張所
14:30 ～ 14:40	白潟公民館

4月11日（火）

時間	場所
9:00 ～ 9:20	黄波戸漁村センター
9:30 ～ 9:40	茅刈集会所
9:50 ～ 10:00	黄波戸口転作センター
10:10 ～ 10:20	西坂本　松永義昭宅前
10:30 ～ 10:40	野田北集会所
10:50 ～ 11:00	炭床集会所
11:10 ～ 11:20	長行集会所
11:30 ～ 11:40	向田集会所
13:20 ～ 13:40	日置支所
13:50 ～ 14:00	小野地大多和コミュニティセンター
14:10 ～ 14:20	国広集会所
14:30 ～ 14:40	大内山下集会所
14:50 ～ 15:00	大内山上集会所

4月12日（水）

時間	場所
9:00 ～ 9:20	伊上公民館前
9:30 ～ 9:50	河原公民館前
10:00 ～ 10:20	久富公民館前
10:30 ～ 10:40	油谷学校給食センター前
10:50 ～ 11:00	油谷中畑農村公園
11:10 ～ 11:20	油谷支所車庫前
11:30 ～ 11:40	角山バス停前
11:50 ～ 12:00	山口県漁協掛渕支店魚市場前

4月13日（木）

時間	場所
9:00 ～ 9:10	山口県漁協大浦支店魚市場前
9:20 ～ 9:30	向津具公民館前
9:40 ～ 9:50	上野東、牛の爪切場
10:00 ～ 10:10	山口県漁協川尻支店魚市場前
10:20 ～ 10:25	小田上、バス停前
10:35 ～ 10:40	山口県漁協立石支店魚市場前
10:50 ～ 10:55	山口県漁協津黄支店魚市場横
11:05 ～ 11:15	宇津賀集落センター前

■**注意事項**
・日時・会場は間違いのないようによく確認してください
・会場には、必ず犬を制止できる人が連れてきてください
・支払いはおつりのいらないようにお願いします
・登録済みの人は、事前に問診ハガキを送付しますので、記入のうえ持参してください
・注射を受ける前には、必ず獣医師の問診を受けてください
・新規の人は会場で登録および注射ができます
・飼い犬の死亡や病気などで注射が受けられない場合は、本庁生活環境課または各支所総合窓口課に連絡をお願いします

■**問い合わせ**
生活環境課環境衛生係　TEL23-1134

■**狂犬病予防注射料**……2,950円
■**犬の登録料**……3,000円
■**担当獣医師**……市岡獣医師

発達障害児支援講演会

発達障害のある子どもが将来に自信を持って暮らせるよう、ライフステージごとに保護者・支援者ができることを考えます。

■**日時**　3／4(土)　11：00～12：30

■**場所**　三隅保健センター

■**講師**　重松　孝治氏（川崎医療短期大学）

■**参加料**　無料（申込不要）

■**問い合わせ**　児童デイ・ケアセンターあゆみ
TEL23-1213

青海島千本桜まつり

■**日時**　4／8(土)　10：00～

■**会場**　青海島さくらの里

■**内容**　青海島桜姫発表、桜苗木植樹、大綱引大会、日露首脳会談長門市開催記念展、青海島ダイビング動画・写真展、グルメ・特産品販売など

《桜のライトアップを初開催》

■**期間**　4／1(土)～8(土)　日没～21：00

■**問い合わせ**　青海島千本桜まつり実行委員会
TEL28-0008

向國手市（ムカツクニテイチ）

手工芸品や農産物などが並ぶ向津具地区在住の若者による手作り市が開催されます。

■**日時**　3／19(日)　9：00～15：00
■**場所**　パタ屋
■**入場料**　無料
■**問い合わせ**
向國手市実行委員会（西川）
TEL070-4659-6429

国税専門官募集

■**受験資格**
・昭和62年4月2日～平成8年4月1日生まれの人
・平成8年4月2日以降に生まれ、次に該当する人
①大学を卒業もしくは平成30年3月までに卒業見込みの人
②人事院が①と同等の資格があると認める人
■**試験の程度**　大学卒業程度
■**申込方法**　原則インターネットで申し込んでください
※インターネット申込ができない場合は、受験申込書を広島国税局へ郵送または持参
■**受付期間**
・インターネット申込
3／31(金)9：00～4／12(水)
・郵送・持参による申込
3／31(金)～4／3(月)
※試験日など詳細は国税庁ホームページで確認してください
■**問い合わせ**
・広島国税局人事第二課
TEL082-221-9211
・長門税務署総務課
TEL22-2441
※受験案内・パンフレットの請求も受け付けます

海技免許更新

■**日時**　3／12(日)　10：00～
■**場所**　長門市立図書館
■**持参物**
①海技免許証
②写真2枚（縦4.5cm×横3.5cm）
③本籍地記載の住民票1通（住所変更のある人のみ）
④費用（小型免許）
・更新　8、500円
・失効再交付　14、400円
※詳細は問い合わせてください
■**申し込み・問い合わせ**
関門海技免許センター
TEL083-266-4029

暮らしとこころの合同相談会

■**日時**　3／12(日)　10：00～16：00
■**場所**　山口県総合保健会館　1階研修室
■**内容／問い合わせ**
・弁護士による相談（解雇、賃金不払い、多重債務、DVなどの日常生活上の法的問題に関すること）
山口県弁護士会
TEL083-922-0087
・こころの健康相談（こころの病気や心身の不調などの健康に関すること）
山口県精神保健福祉センター
TEL0835-27-3480

自衛官募集

《幹部候補生（一般）》
■**受付期間**
3／1(水)～5／5(金)
■**受験資格**　平成29年4月1日時点で22歳以上26歳未満
※20歳以上22歳未満は大学を卒業した人（見込み含む）
※修士課程修了者（見込み含む）などは28歳未満の人
■**試験日**　5／13(土)・14(日)
《予備自衛官補》
■**受付期間**
・第1回　4／7(金)まで
・第2回　7／1(土)～9／15(金)
■**受験資格**
・一般　平成29年4月1日時点で18歳以上34歳未満
・技能　平成29年4月1日時点で国家資格免許などを保有する18歳以上で、技能に応じて53～55歳未満
■**試験日**
・第1回　4／14(金)～18(火)
・第2回　9／30(土)～10／3(火)
※試験は、期間中いずれか1日
■**問い合わせ**
自衛隊萩地域事務所
TEL0838-22-2409

おわびと訂正

広報1月号16ページ「山口県特定（産業別）最低賃金が改正」において、表中の「山口県電子部品・デバイス・電子回路、電気機械器具、情報通信機械器具製造業最低賃金」は851円とありますが、正しくは815円ですので、訂正しておわびいたします。

広告
心あたたまるご葬儀を
－心のかよう－
coop コープ葬祭
年中無休　24時間受付
[HP] http://www.coop-s.co.jp/
mini ホール さくらながと
長門店 長門市東深川785番地10（駅前区）
☎0837-22-4444
0120-02-0405

くらしの情報

文化情報

香月泰男美術館

TEL43-2500

展覧会

画家・香月泰男のことば

●**会期**　開催中～4／17(月)
香月泰男は、明治44年に三隅に生まれ、愛する故郷で創作活動を続けた画家です。彼は生涯を通して膨大な量の作品を描いただけでなく、多くのことばも残しています。本展では、香月のことばの中から、作品制作当時の心境や香月の人間性がうかがえるものを抜粋し、作品と一緒に紹介することで彼の生き様へ迫っていきます。
●**開館時間**　9：00～17：00
※入館は16：30まで
●**休館日**　火曜日
●**入館料**　一般　500円
小中高生　200円
※市内在住者は、住所の分かるもの（運転免許証など）を提示すると、無料入館できます

●**今月の一点**　展示作品の中から注目の一点を紹介します。

パンジー

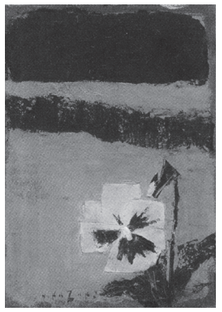

「花は来る年来る年、新鮮に咲き続けている。私はそれを追い掛けながら描いてみるが、花のように毎年新鮮には描けない。」（香月泰男『画家のことば』新潮社）
香月は自宅周辺をモチーフ天国と呼び、身近にある花や昆虫などを多く描きました。ありふれた花でも、蕾から花が開き、枯れていく、毎日違う花の表情に魅力を感じていたのでしょう。本作では、黄色いパンジーの花と蕾が描かれています。次々と花開いていく未来を思わせる作品です。

学芸員のギャラリートーク
担当学芸員が展覧会を案内。
●**日時**　3／26(日)　11：00～
※事前申込不要

ルネッサながと

TEL26-6001

石井ふく子名作劇場「君は　どこにいるの」

●**とき**　3／2(木)　12：30開演
3／3(金)　12：30開演
●**出演**　一路真輝、竹下景子、西郷輝彦、いまむらいづみほか
●**長門特別プログラム**
演劇の前に石井ふく子先生の記念講演があります
●**入場料**（全席指定・税込）
・1階席　6、800円
・2階席　6、300円
●**会場**　劇場
●**発売日**　発売中

ルネッサながとサンクスまつり

●**とき**　3／5(日)
●**内容**
・Art Market Renaissance
10：00～16：00
・hair cut exhibition
11：30～13：00
・アリーナ無料開放（要予約）
9：00～17：00
・トレーニング教室（要予約）
10：00～12：00
●**入場料・利用料**　無料
●**会場**　ロビー周辺、文化情報ギャラリー、アリーナ、トレーニング室

親子のためのクラシックコンサート

※0歳から入場できます
●**とき**　3／5(日)　14：00開演
●**内容**　音楽のおくりもの
●**出演**　アンサンブル・ディヴェルターズ
●**入場料**（全席指定・税込）
・高校生以上　1、500円
・3歳～中学生　500円
※3歳未満ひざ上鑑賞無料
●**会場**　劇場
●**発売日**　発売中

やまぐち伝統芸能まつり資料展

●**とき**　3／11(土)～26(日)
10：00～16：00
●**入場料**　無料
●**会場**　文化情報ギャラリー

広告　No.28-11-7658
おかげさまでオープン4周年
見学会開催
3月22日(水)
～皆様に愛されつづけるホールを目指して～
ベルコ シティホール長門
お葬儀／法要等24時間受付対応いたします。
〒759-4101 長門市東深川733-1
まごころ
☎0837-23-0556
ご来館いただければもれなく「メモリアルノート」&「粗品」プレゼント!!
宿泊可能な控え室
大 中 小人数に応じたホール
「広報ながと」への広告掲載のお申し込みは㈱ホープへ　TEL 092-716-1404

やまぐち伝統芸能まつり

●とき　3／12(日)　12：00開演
●出演
・高志狂言（佐賀県神崎市）
・周南市安田の糸あやつり人形芝居保存会（周南市）
・俵山子ども歌舞伎（長門市）
・山代白羽神楽保存会(岩国市)
・滝坂神楽舞保存会（長門市）
●入場料　無料
●会場　劇場

きかんしゃトーマス

●とき　5／7(日)　11：30開演　14：00開演
●入場料　2、500円
※全席指定・税込
※2歳未満ひざ上鑑賞無料
●会場　劇場
●発売日
・友の会　3／11(土)　10：00～
・一般　3／18(土)　10：00～
※発売初日は電話受付のみ

三山ひろしコンサート

●とき　5／11(木)　13：00開演　16：30開演
●入場料　6、500円
※全席指定・税込
●会場　劇場
●発売日　発売中
※休館日　3／13(月)

くらしの情報　健康ガイド

健康診査

乳児健康診査（要予約）

岡田クリニック　TEL22-2717
●1ヵ月児(28日以降)・3ヵ月児・7ヵ月児健康診査
・月～水・金曜日　8：30～17：00
・木・土曜日　8：30～12：00

長門総合病院　TEL22-2220
●1ヵ月児健康診査(28日以降)
毎週月曜日（時間は問い合わせてください）
●3ヵ月児健康診査(110日以降)
毎週火曜日　13：00～14：30
●7ヵ月児健康診査
毎週木曜日　13：00～14：30
●必要なもの　母子健康手帳、乳児一般健康診査受診票

1歳6ヵ月児健康診査

●対象　平成27年8月生まれの子
●日時　3／8(水)　受付　13：00～13：30
●場所　長門市保健センター
●必要なもの　母子健康手帳
・3／10(金)　三隅保健センター　9：30～11：00
・3／21(火)　宇津賀集落センター　9：30～11：00
・3／24(金)　向津具公民館　9：30～11：30
油谷保健福祉センター

3歳児健康診査

●対象　平成26年2月生まれの子
●日時　3／28(火)　受付　13：00～13：30
●場所　長門市保健センター
●必要なもの　母子健康手帳
・3／10(金)　長門市保健センター　10：00～11：30
・3／15(水)　日置保健センター　9：30～11：30
・3／17(金)　油谷保健福祉センター　9：30～11：30　13：00～15：00
・3／24(金)　長門市保健センター　9：30～11：00
三隅保健センター

相談

健康相談（成人対象）

●日時／場所
・毎週木曜日　9：00～11：30　13：00～15：00　長門市保健センター
・3／1(水)　9：30～11：30　黄波戸漁村センター　13：00～15：00
日置保健センター
・3／7(火)　9：30～11：00　川尻老人憩いの家　9：00～11：30
・3／9(木)　9：00～11：30　心の健康相談（要予約）
●日時／場所　3／17(金)　14：00～16：00　長門健康福祉センター　TEL22-2811

育児相談

●対象　乳幼児と保護者
●日時／場所
・3／3(金)　9：30～11：30　13：00～15：00　長門市保健センター
・3／10(金)　10：00～11：30　日置保健センター
・3／15(水)　9：30～11：30　油谷保健福祉センター
・3／17(金)　9：30～11：30　13：00～15：00　長門市保健センター
・3／24(金)　9：30～11：00　三隅保健センター

禁煙相談（要予約）

●日時／場所　3／14(火)　13：00～16：00　長門健康福祉センター　TEL22-2811

教室（要予約）

健やかマタニティ教室

●日時（全3課）
・3／7(火)　10：00～14：00
・3／14(火)　13：30～16：00
・3／21(火)　10：00～13：00

すくすく赤ちゃん教室

●日時　3／22(水)　13：30～15：00

もぐもぐ赤ちゃん教室

●日時　3／24(金)　13：30～15：00

《共通事項》
●場所　長門市保健センター
●必要なもの　母子健康手帳
●申し込み・問い合わせ　長門市保健センター　TEL23-1133

図書館だより　Let's Go To The Library!

図書館へ行こう！

長門市立図書館　TEL 26-5123
ゆや分館　TEL 33-0051
http://www2.lib-nagato.jp/
e-mail lib-nagato@hot-cha.tv

－3月の休館日－
本　館　6(月)・13(月)・21(火)・27(月)
ゆや分館　1(水)～3(金)・6(月)・13(月)・21(火)・27(月)

春分の日は本館・分館とも開館します

3月20日(月)は、本館・分館とも開館します。開館時間は9時30分（分館は9時）～17時です。
また3月1日(水)から3日(金)まで、分館のみ休館します。この期間中は分館への問い合わせなどもできません。

図書館協議会委員を募集します

◆募集人員　若干名
※応募多数の場合は選考になります
◆任期　6／1(木)～平成31年5／31(金)
◆資格　長門市に居住する人
◆申込方法　所定の用紙（本館・ゆや分館に設置または図書館HPからダウンロード）に必要事項を記入の上、図書館まで提出（郵送可）
◆申込期限　3／31(金)

みずゞトークinながと開催

絵本作家の高畠純さんをゲストにトークショーが開かれます。
◆日時　3／5(日)　13：30～
◆場所　図書館2階視聴覚室
◆定員　100名（要事前申込）
◆参加料　無料（託児なし）
◆申込　金子みすゞ顕彰会（TEL26-4712）

映画上映会（入場無料）のお知らせ

◆上映タイトル「ダイ・ハード4.0」、「デビル」（音声：英語、字幕：日本語）

日程	10時～	14時～
ダイ・ハード4.0（129分）	3／15・17	3／16・18
デビル（111分）	3／16・18	3／15・17

百人一首をくずし字で読む（全6回講座）

◆日時　4／1(土)・22(土)・5／6(土)・27(土)・6／3(土)・24(土)　10時～12時
◆講師　萩原茂生氏
◆参加料　300円（学生は無料）
◆申込期限　3／26(日)

☆新刊図書☆

（本館）「時が見下ろす町」長岡弘樹、「土の記（上・下）」高村薫　ほか
（分館）「日本人の肖像」葉室麟、「特捜本部」堂場瞬一　ほか

アニメ上映会（視聴覚室・入場無料）

・「釜石の"奇跡"子どもたちが語る3.11」（49分）
3／4（土）13：30～
・「ナンとジョー先生」（90分）
3／25（土）13：30～

定例行事　＊は、おはなしのへや

・としょかんひなの会＊　3/3（金）10：30～
・かみしばい＊　3/4（土）・18（土）15：00～
・さっちゃんのかみしばい＊　3/18（土）11：00～
・おはなしポケット＊　3/11（土）15：00～
・絵本を楽しむ会＊　3/16（木）10：30～
・たまごの会＊　3/24（金）10：30～
・おはなしの会＊　3/25（土）15：00～
・長門読書会（研修室）　3/25（土）14：00～
・よみっこくらぶ（ゆや分館）　3/11（土）・25（土）15：30～
・ゆりかご（ゆや分館）　3/22（水）10：30～

移動図書館車
ぐるブック号運行中！

Aコース（通・三隅方面）
3／2（木）・16（木）
Bコース（深川湯本・俵山方面）
3／8（水）・22（水）
Cコース（日置・油谷方面）
3／10（金）・24（金）

今月のオススメ本

『恋糸ほぐし花暦（かんざし）職人四季覚』
田牧大和／著・実業之日本社／出版
江戸の若き花簪職人、忠吉は優しさが災いし仕事も住まいも失った。生まれ育った寺へ戻った彼を待っていたのは、親代わりの杉修和尚と幼なじみで住職の以風。そして、心の傷で耳が聞こえず言葉を発しない娘さき、だった。花簪を通して、悩める人々の心を癒す人情小説。

船舶海難・人身事故発生状況

仙崎海上保安部管内（長門市）

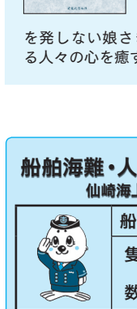

	船舶海難		人身事故	
	隻数	死亡行方不明者	人数	死亡行方不明者
1月	1	0	3	2
平成29年計	1	0	3	2
28年同時期	0	0	2	1

ライフジャケットを常時着用しよう！
携帯電話など連絡手段を確保しよう！
海のもしもは「118番」へ！

救命胴衣の着用義務の改正

救命胴衣の着用義務が平成30年2月1日に改正されます。
内容は、これまでの着用義務に加え、「小型船舶の船室外の甲板上では、原則、すべての乗船者に救命胴衣を着用させること」が船長の義務となります。
海中転落時の生存率として救命胴衣着用者は60％、非着用者は27％と救命胴衣着用者の生存率は二倍以上です。
違反しないことはもちろんですが、自身、同乗者の命を守るために救命胴衣を着用しましょう。

愛します！守ります！長門の海！

118
仙崎海上保安部
山口県長門市仙崎1026-2
☎ 26-0240
仙崎海上保安部ホームページ
http://www.kaiho.mlit.go.jp/07kanku/senzaki/
jcg7senzakikotsu2-4k7w@mlit.go.jp

めざせ、健康長寿

みんなの元気が ながとの元気

健康メモ No.47

長門市保健センター
TEL 23-1133

子どもの予防接種の受け方

予防接種を受ける時は、どんなふうに受けるのか、予防接種を受ける前から接種当日までの流れを確認しておきましょう。

《前日の準備》

●ガイドブックを読む

「予防接種と子どもの健康」をよく読み、予防接種の意味や接種時期、副反応などについて確認しましょう。ガイドブックがない場合は最寄りの保健センターに問い合わせてください。

●持ち物を用意する

必要な書類（病院の診察券、母子健康手帳）、着替え、おむつ、おもちゃなどを準備します。

●病気の兆候がないか

子どもの全身をチェック

明らかに普段と違うときは接種を延期します。迷うときは当日の問診で相談してください。

《接種当日》

●体調を確認する

機嫌、食欲、便など子どもの様子を観察し、体温を測ります。37・5度以上あるときは受けられませんので、接種を見合わせましょう。

●食事は30分前には済ませる

ロタウイルスは接種直後に吐くとやり直しになることもあります。食事は少なくとも、30分前には済ませておきましょう。

●余裕を持って出かける

途中で子どもがグズッたり、便をすることも。時間には余裕を持って行動してください。

《接種後の注意》

●まっすぐ帰宅する

接種後は長時間の買い物など、子どもの負担になることは避けてください。子どもが体調を崩したとき、疲れか副反応かの判断がつかなくなります。

●接種後の注意点を確認

副反応が起こることもあるので、帰宅後はガイドブックなどを読んで、接種後の注意点について確認します。

●飲食は30分たってから

接種後すぐに飲食して吐いた場合、それが副反応の症状かどうかの判断がつきにくくなります。飲食は30分程度の時間を置いてからにしましょう。

●静かに過ごす

特に制限する必要はありませんが、できれば体を大きく動かす遊びは避け、家で安静に過ごすようにしましょう。

※次回は「メンタルヘルス」について掲載します

こちら119

長門市消防本部
中央消防署 TEL 22-0119
西消防署 TEL 32-1230
火災時の問い合わせ TEL 22-1414
ホームページ
http://www.city.nagato.yamaguchi.jp/~shobo/

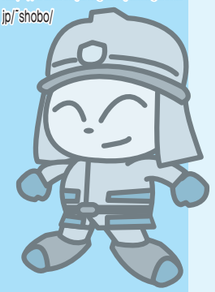

地震に備えて 家具の転倒・落下防止を

近年発生した地震で負傷した原因を調べると、約3割から5割が家具などの転倒・落下物によるものです。

震度5強以上の強い地震では、本棚やタンスなどの大きな家具が倒れることもあります。転倒・落下の防止措置は次のようなものがあります。

①家具はベットの上に転倒しないような向きで置く

②L型金具などを壁に取り付け、家具と固定しておく

③ガラス扉には、飛散防止のフィルムを貼っておく

地震はいつ発生するか分かりません。地震に備え、日ごろから準備しておきましょう。

日ごろから転倒・落下対策を！

火災救急件数［1月］
（ ）内は今年累計

火災	建物	1（1）
	林野	0（0）
	車両	0（0）
	船舶	0（0）
	その他	0（0）
	合計	1（1）
救急		168（168）

長門市観光コンベンション協会 ながコレ TEL 22-8404

イベント情報・おいしい食べ物、新しいこと始まりますなど長門市観光コンベンション協会スタッフの長門の“これ”がおすすめ！旬情報をお届けします。

長門市観光案内所が ショップ青海島に移転

長門市観光コンベンション協会は、これまでJR仙崎駅とJR長門市駅の2ヵ所にあった観光案内所を閉鎖し、2月1日からショップ青海島に移転しました。

長門市観光の情報拠点として2人のスタッフが常駐し、観光案内や観光パンフレットの配布、レンタサイクルの貸し出し、オリジナル絵葉書・温泉の素などのグッズ販売を行います。

たくさんの方にご利用いただけるよう、スタッフ一同「笑顔と気持ちのいいあいさつ」でお迎えします！

■住所
長門市仙崎4297-6
ショップ青海島内

■営業時間
9：00～17：00
※定休日なし（年中無休）

■問い合わせ
TEL・FAX 26-0708

▲2人のスタッフが常駐する

▲移転にあわせて充実されたレンタサイクル

《レンタサイクル一覧》

種類	台数	料金 1日	料金 半日
シティサイクル	10台	500円	300円
クロスバイク	3台	1,000円	600円
子ども用マウンテンバイク	1台	600円	350円
電動アシスト付き自転車	2台	1,300円	700円

■利用時間 9：00～16：30 ※受付は15：30まで

■注意点
・利用には保証金1,000円が別途必要となります（返却時に払い戻しを行います）
・小中学生のみのグループへのレンタルは行っていませんので、必ず保護者と一緒に利用してください
・レンタルの際は運転免許証や保険証、学生証など、氏名と住所を確認できるものを提示してください

こんにちは☆ 長門市地域包括支援センター TEL 23-1244

地域包括支援センターです！

地域の中のリハビリテーション

医療や介護の現場でよく聞く言葉「リハビリテーション（通称リハビリ）」を知っていますか？

リハビリは機能回復訓練のみを指すものではなく、病気や加齢により低下した心身の機能を改善し、家族や地域の中での役割を持ち、自分らしく過ごせるような状態に向けた働きかけのことをいいます。

医療や介護におけるリハビリは、医師が必要と判断し、その指示のもとに専門職が行います。施設で行われるリハビリ以外に、通院が困難な人が自分の生活の場で生活範囲を広げるために行うものを訪問リハビリといいます。

《リハビリの種類》

■理学療法 座る・立つなどの基本的動作が行えるように機能回復を図るもので、筋肉や関節を動かす運動療法や患部の温冷や電気刺激を与える物理療法など

■作業療法 食事や更衣など日常生活応用動作や社会適応能力の向上を図るもので、手工芸や遊び・スポーツなどを用いる

■言語・嚥下（えんげ）訓練 言語訓練や嚥下訓練を行うことにより、話す・聞くなどの日常のコミュニケーションを改善したり、食事を支障なく楽しめるようにする

国は、これからの介護予防について、地域でリハビリ専門職を生かした介護予防の取組を推進しています。本市でも、介護予防講座などでリハビリ専門職が介護予防のお話や実技を行っています。

リハビリは地域のさまざまな場所で、その人らしい生活を送る手助けをしています。

3 月のカレンダー

●イベント　●相談・健診　　2017 March 3

1 水	●大津緑洋高校卒業式　●春の火災予防運動／7日まで　●子ども予防接種週間／7日まで
2 木	●石井ふく子名作劇場「君はどこにいるの」／ルネッサながと／12時30分～
3 金	●石井ふく子名作劇場「君はどこにいるの」／ルネッサながと／12時30分～ ●長門高校卒業式
4 土	●発達障害児支援講演会／三隅保健センター／11時～12時30分
5 日	●ルネッサながとサンクスまつり／ルネッサながと／10時～　●親子のためのクラシックコンサート／ルネッサながと／14時～　●古文書講座／三隅農業者トレーニングセンター／13時30分～／要申込（TEL43-2818）
6 月	
7 火	●行政相談／日置支所／10時～12時 ●法律相談／長門市地域福祉センター／13時～16時／有料・要予約（TEL0838-24-0500）
8 水	●無料法律相談／ラポールゆや／10時～15時／要予約（TEL23-1299）
9 木	●市内中学校卒業式 ●社会保険年金相談・申請／市役所本庁会議室／10時～15時／要予約（TEL0838-24-2158）
10 金	上下水道使用料納期限（通・仙崎・日置・油谷地区）　●ひとり暮らしのためのクッキングスクール／長門市保健センター／10時～／要申込（TEL23-1133）　●街頭献血／市役所三隅支所（9時30分～10時45分）／長門土木建築事務所（12時～13時）／長門総合病院（14時45分～16時30分）
11 土	●やまぐち伝統芸能まつり資料展／ルネッサながと文化情報ギャラリー／10時～16時／26日まで
12 日	●やまぐち伝統芸能まつり／ルネッサながと／12時～ ●海技免許更新／長門市立図書館／10時～
13 月	●行政相談／日置支所／10時～12時 ●お酒に関する困り事相談／長門健康福祉センター／15時～16時／要予約（TEL22-2811）
14 火	●行政相談／三隅支所・ラポールゆや／10時～12時　●禁煙相談／長門健康福祉センター／13時～16時／要予約（TEL22-2811）　●法律相談／長門市地域福祉センター／13時～16時／有料・要予約（TEL0838-24-0500）
15 水	●まるごと長門「旬」市場健康コーナー／まるごと長門「旬」市場／9時～11時 ●行政相談／市役所本庁市民相談室／10時～12時
16 木	
17 金	●市内小学校卒業式　●ウォーキングで健康づくり／長門市保健センター／9時30分～／要申込（TEL23-1133） ●心の健康相談／長門健康福祉センター／14時～16時／要予約（TEL22-2811）
18 土	
19 日	毎月19日は「ながと食の日」 ●向國手市（ムカツクニテイチ）／パタ屋／9時～15時
20 月	「春分の日」
21 火	●法律相談／長門市地域福祉センター／13時～16時／有料・要予約（TEL0838-24-0500）
22 水	●無料法律相談／市役所本庁市民相談室／10時～11時30分／要予約（TEL23-1299）
23 木	●運動講座／長門市物産観光センター会議室／10時～11時30分／要申込（TEL23-1133） ●社会保険年金相談・申請／市役所本庁会議室／10時～15時／要予約（TEL0838-24-2158）
24 金	
25 土	●地域産木材を活用した木造建築シンポジウム／長門市中央公民館／9時30分～
26 日	●第9回YYいがみまつり／伊上公民館／9時～　●はなもゆ桜まつり／萩・長門清掃工場はなもゆ／10時～ ●学芸員のギャラリートーク／香月泰男美術館／11時～
27 月	ながと生涯学習の日
28 火	●法律相談／長門市地域福祉センター／13時～16時／有料・要予約（TEL0838-24-0500） ●骨髄バンク登録受付・C型B型肝炎検査・エイズ抗体検査／長門健康福祉センター／要予約（TEL22-2811）
29 水	
30 木	●窓口時間延長／本庁市民課／17時15分～19時
31 金	

食推おすすめ料理　　長門市食生活改善推進協議会

ポテト入りつくね　～見た目も楽しく、お弁当にも最適～

材　料（4人分）

鶏ひき肉	…120g	A	塩	…小さじ 1/5
じゃがいも	…100g		砂糖	…小さじ 1
にんじん	… 20g		小麦粉	…大さじ 1/2
ししとうがらし	… 8本	B	砂糖	…大さじ 1
塩	… 少量		だし汁	…1/4 カップ
油	… 小さじ 1		しょうゆ	…大さじ 1/2

作り方

①じゃがいもは皮をむいて切り、やわらかく茹でる。湯を切り、ボールに入れて熱いうちにつぶす。あら熱がとれたら鶏ひき肉、みじん切りにしたにんじん、Aを加え混ぜ、8等分に丸める
②フライパンに油を熱し、ししとうがらしを焼き、取り出して塩をふる
③次に①を弱火で焼き、両面に焼き目がついたらBを加えて煮からめる
④竹串に②のししとうがらしと③のつくねを交互に2つずつ刺し、器に盛る

栄養価（1人分）

エネルギー…101kcal
たんぱく質… 7.2g
脂　　質… 3.5g
炭水化物… 9.5g
塩分相当量… 0.7g

■食事バランスガイド

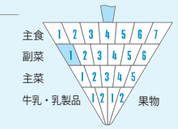

ほっちゃテレビ放送予定
3／10（金）・12（日）

毎月19日は「ながと食の日」

ワンポイントアドバイス

ししとうがらしの代わりに、パプリカや玉ねぎを使用してもおいしくいただけます

休日当番病院　まずは長門市応急診療所へ

月／日	曜	当番病院	電話番号
3／5	日	長門市応急診療所	27-0199
		斎木病院	26-1211
3／12	日	長門市応急診療所	27-0199
		長門総合病院	22-2220
3／19	日	長門市応急診療所	27-0199
		岡田病院	23-0033
3／20	月	長門市応急診療所	27-0199
		斎木病院	26-1211
3／26	日	長門市応急診療所	27-0199
		長門総合病院	22-2220
4／2	日	長門市応急診療所	27-0199
		岡田病院	23-0033

※突然の発熱や腹痛など、比較的軽症な場合は、長門市応急診療所を受診してください
●診療科…内科・小児科
●診療日・時間…平日19時～22時／日曜・祝日・年末年始9時～正午・13時～17時（受付は診療終了30分前まで）

水道修繕当番店（3月）　＊は休日・夜間のみ

地区	道路部分	宅地部分
長門地区	水道課　TEL 23-1171 TEL 22-2111＊	㈱セブンリフォーム TEL 22-2138
三隅地区	三隅支所 TEL 43-0221	森永水道㈱ TEL 43-0552
日置地区	日置支所 TEL 37-2111	㈲安田建材 TEL 32-1217 TEL 090-1013-6036＊
油谷地区	油谷支所 TEL 32-1111	㈲キハラ TEL 34-0018

※水道のトラブルは長門市指定工事店に依頼してください

消費者トラブルQ&A

商品が届かない！ネットでの買い物は慎重に！

Q 孫娘が欲しがっているランドセルをインターネットで探したら、定価6万円のところ半額で販売しているサイトを見つけ、希望の色もあったので申し込んだ。翌日、受注メールが届き、振込先口座が記載されていたので振り込んだが、振り込み確認後1週間で届くはずが1ヵ月経っても届かない。メールや申込フォームから催促をしても返事がなく、サイトには住所、電話番号が書かれていない。詐欺サイトだったのだろうか。

A インターネットで買い物をしたが、商品が届かない、連絡が取れないなど実体のない詐欺サイトで購入したことによるトラブルが多く見られます。商品が届く前に代金を支払ってしまうと、トラブルがあった場合に被害金を取り戻すことが難しくなります。前払いによる購入は特に注意が必要です。

クレジットカードが利用できず、支払方法が銀行振込のみしか用意されていない場合で、個人名口座の場合は十分に注意しましょう。

また、購入後にトラブルに遭遇することもあるため、キャンセル・返品条件、利用規約は事前に必ず確認しましょう。インターネット通販では、サイト内に事業者の名称、所在地などを表示しなければなりません。それらの表示がないサイトでの買い物はやめましょう。

問い合わせ　長門市消費生活センター　TEL 23-1115
山口県消費生活センター　TEL 083-924-0999

広報 ながと
2017（平成29年）No.201
3

尾崎眞吾のみすゞギャラリー
Misuzu Gallery
by Shingo Ozaki
No.192

こだまでせうか

金子みすゞ

「遊（あす）ぼう」っていふと
「遊ぼう」っていふ。
「馬鹿（ばか）」っていふと
「馬鹿」っていふ。
「もう遊ばない」っていふと
「遊ばない」っていふ。
さうして、あとで
さみしくなつて、
「ごめんね」っていふと
「ごめんね」っていふ。
こだまでせうか、
いいえ、誰でも。

『金子みすゞ全集』（JULA出版局）

表紙の説明

第50回日置地区駅伝大会

ゴール前のラストスパート

2月12日(日)、第50回の節目となる日置地区駅伝大会が開催され、日置地区の自治会や市内の団体など31チームが参加しました。

開会式では日置地区スポーツ振興会の永尾敏明会長が「今日が本番です。自分の記録挑戦とチームのために、あきらめることなく頑張ってください」と激励のあいさつを述べました。午前10時10分、神田小学校をスタートした選手らは、沿道に駆けつけた市民の声援を力に、7区間をたすきでつなぎ、ゴール地点の日置中学校では温かい声援に迎えられてゴールテープを切りました。

▲神田小学校を一斉にスタート

編集後記

「長門の人」で紹介している宇部鴻城高校野球部の早稲田さんを取材しました。マネージャーを含め部員全員が礼儀正しく、部活動を通して人間としても鍛えられ、成長している姿を目にしました。▼紙面では紹介できなかったのですが、早稲田さんに長門市の未来を担う子どもたちへのメッセージをお願いしたところ、「高い目標を決めて、それに向けて努力することで結果がついてくる。大きな夢を持ってほしい」とのことでした。▼少子高齢化が進む中、これからの財産は「ひと」だと思います。子どもたちが大きな夢を描き、それに向けて努力できるよう応援したいものです。

長門市のDATA

〔平成29年2月1日〕

人口	35,469人	(-88)
男	16,453人	(-35)
女	19,016人	(-53)
世帯数	16,151世帯	(-19)

( ) 内は先月比

〔1月分〕出生 9人 死亡 73人
転入 53人 転出 77人

長門市市民憲章
⑤命 ささえあう、
健やかなまちをつくります

発行 長門市役所 〒759-4192 山口県長門市東深川1339-2 TEL0837-22-2111（代）
編集 企画総務部企画政策課広報広聴係 TEL 0837-23-1117 FAX 0837-22-5358
URL:http://www.city.nagato.yamaguchi.jp E-Mail:koho@city.nagato.yamaguchi.jp