

広報 ながと

Nagato City Public Relations

2016
(平成28年)
No.198

12



ミニ歌舞伎に挑戦！／第48回俵山地区民俗文化産業祭

主な内容

- 特集 新消防庁舎 運用開始 2～3ページ
- 特集 平成27年度 決算報告 4～7ページ
- 特集 人権を考える Part1 8～9ページ
- 暮らしの情報 12ページ～
 - ・長門市職員採用試験受験者募集 ・身体障害者を対象とした長門市非常勤職員募集 ・年末年始の業務
 - ・秋の叙勲 ・平成29年度児童クラブ(学童保育)入会者募集 ・健康づくりポイント応募受付開始
 - ・新しい民生委員・児童委員が決定 ・長門市応急診療所コラム ・こころの健康づくり講座

新消防庁舎 運用開始



平成26年度から着手してきた消防庁舎の建築工事は順調に推移し、11月末に完成、12月5日(月)から一部運用を開始します。今後、旧庁舎の解体・外構工事に着手し、竣工は平成29年7月の予定です。

新庁舎完成を契機に、これまでも増して安全で住みよいまちづくりに取り組んでいきます。

新消防庁舎の特徴

新消防庁舎は、地震・津波災害を想定して耐震構造とし、通信指令室には床免震装置を採用することで、大地震後も災害対応が可能です。自家発電設備、太陽光発電システムを設置し、環境にもやさしく、災害に強い庁舎となっています。

高機能消防通信指令装置

新消防庁舎には新しいシステムとして、「高機能消防通信指令装置」を導入しています。このシステムは、最先端の技

術を駆使し、119番通報を受信すると通報場所が表示されること、すばやく災害地点を特定し、出動隊編成から出動指令までの一連の処理を自動的に行うことが可能です。災害出動車両に設置された端末機器を通じて情報を共有することができ、現場との連携が強化されます。

また、平成25年度に運用開始した消防救急無線のデジタル化と合わせ、暗号化での通信のため秘匿性が向上し、個人情報の保護にも配慮しています。いかなる状況下でも確実につながる通信手段で、迅速・的確な消防、

救急、救助活動が可能となります。

主・副訓練塔の整備

複雑多様化する各種災害に対応するための訓練施設をはじめ、防火管理講習などができるようスプリンクラー、屋内消火栓、避難器具を整備しました。

また、訓練塔では消防職員の体力錬成や消防救助技術大会に向けた練習を行うことができ、消防職員の体力・技能の向上を図ることができます。

■問い合わせ 長門市消防本部
Tel 22・5294

消防庁舎フロア図

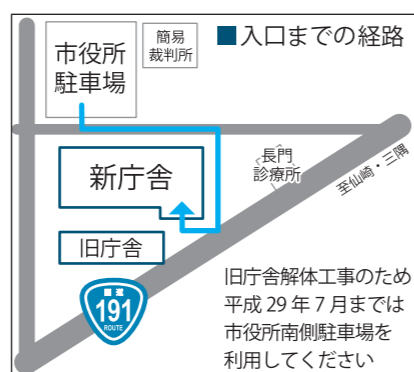

■新消防庁舎の概要
 ・消防庁舎／副訓練塔 地上4階 (RC造) 延床面積 2,403.76㎡
 ・主訓練塔 地上5階 (RC造) 延床面積 224.27㎡
 ■事業費 (概算)
 ・消防庁舎／訓練塔(主・副) 約13億円
 ・高機能消防通信指令装置 約3億3千万円

旧庁舎解体工事のため平成29年7月までは市役所南側駐車場を利用してください



▲太陽光電池パネルで発電した電力を庁舎で使用



▲会議や講習会で利用可能な講堂



▲高機能消防通信指令装置を導入した通信指令室



▲緊急車両 (消防車・救急車) 14台を駐車できる車庫



▲ロープブリッジ渡過などの訓練を行える訓練塔

決算報告

長門市の平成27年度の決算が議会でご承認されました。市民の皆さんが納めた税金は、皆さんの暮らしをより良くするためにさまざま形で使われています。どのくらい取られ、どのように使われているか、長門市の財政状況を平成27年度の決算から紹介します。

一般会計

歳入

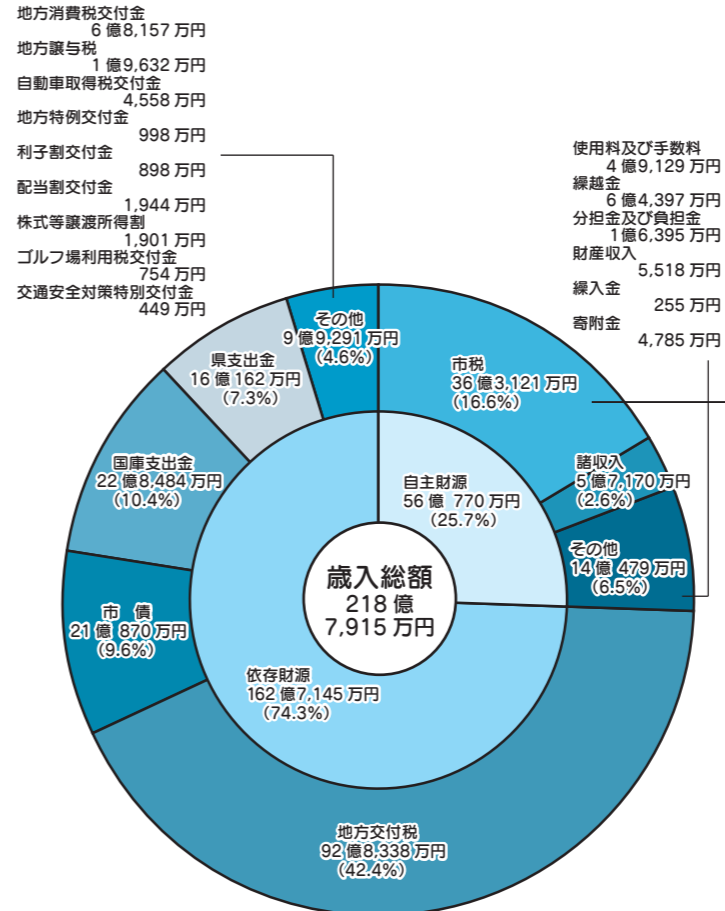

市税の内訳		
税の種類	収入金額	収納率(現年分)
市民税	14億 7,819万円	98.9%
固定資産税	17億 636万円	97.8%
軽自動車税	9,630万円	98.8%
市たばこ税	2億 3,119万円	100.0%
入湯税	3,354万円	95.7%
都市計画税	8,564万円	97.0%
合計	36億 3,121万円	98.4%

用語解説

- 市税 市民の皆さんが納める税金や会社の法人市民税など
- 地方交付税 国の所得税、法人税、酒税などの一定割合を市の財政状況に応じて国から交付されるお金
- 市債 市が事業を行うために借入れたお金
- 自主財源 市税や市の施設の使用料など市が自主的に収入できるお金
- 依存財源 地方交付税や国・県支出金など国や県から市に入ってくるお金

歳出

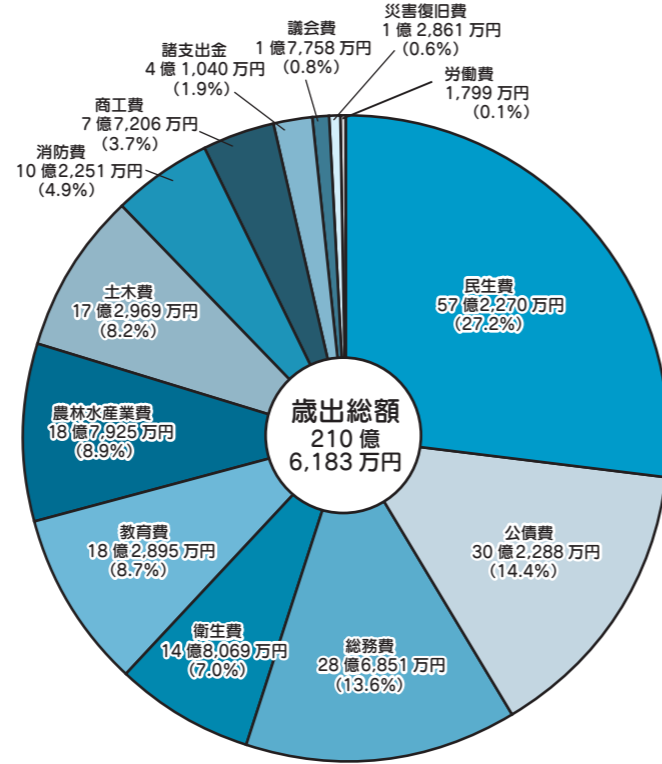

性質別歳出割合

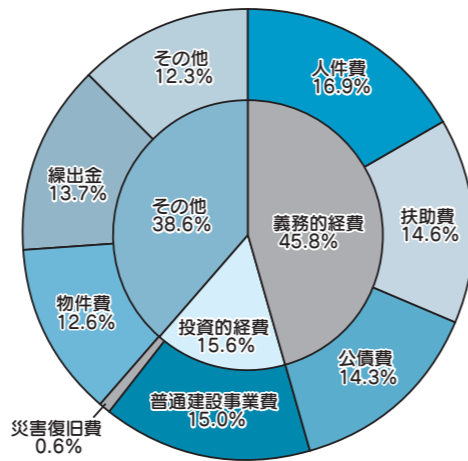

用語解説

- 義務的経費 支出が義務づけられており、任意に削減できない経費
- 投資的経費 建物や道路の整備などの経費で、その支出の効果が長期にわたって持続するもの
- 民生費 児童・高齢者・障害者などの福祉に関する経費
- 公債費 事業を行うために借入れたお金の償還金
- 総務費 市の一般的な事務事業のための経費
- 農林水産業費 農林業の振興、漁港などの維持・整備、農業委員会の経費
- 教育費 小・中学校の教育、文化・スポーツ振興などの経費
- 衛生費 各種検診、環境対策、ごみ処理などの経費
- 消防費 消防に関する経費
- 土木費 道路・公園・市営住宅などの維持・整備の経費
- 商工費 商工業や観光振興のための経費
- 議会費 市議会運営のための経費

市民一人あたりに使われたお金

※平成28年1月1日現在の住民基本台帳の人口36,130人から算出

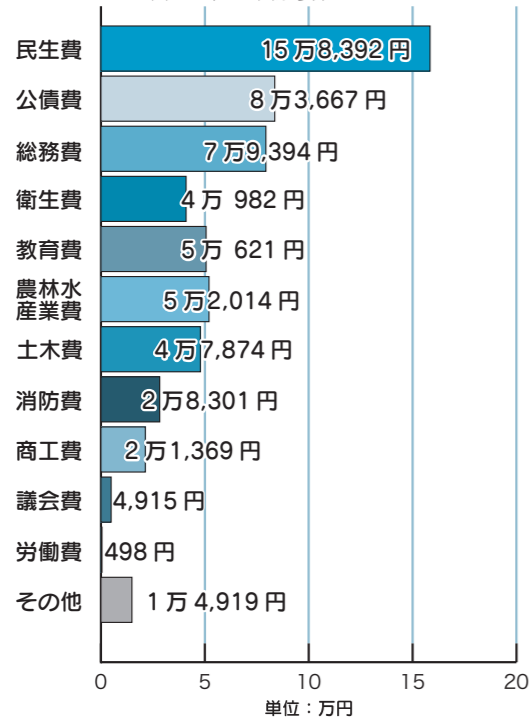

長門市の会計には、一般的な収支が計上され、運営上の中核となる「一般会計」、特別な事業を行うための収支を「一般会計」とは別に計上する「特別会計」、法律によって収益が認められている水道事業などの「公営企業会計」の3つがあります。

【一般会計】
平成27年度一般会計では、歳入が21億8,915万円、歳出が21億6,183万円、翌年度に繰り越すべき財源1億3,612万円を差し引き、6億8,120万円の黒字決算となりました。対前年度比では、歳入は5.8%、歳出は6.7%それぞれ減少しました。

【歳入】市債発行額が減少
歳入の根幹である市税は、36億3,121万円で、前年度比2.2%の減、歳入全体の42.4%を占める地方交付税は92億8,338万円で、合併算定替の縮減開始による普通交付税の減などの影響を受けて前年度比1.3%の減となっています。また、市債は小学校改築事業などの大型事業の完了に伴い、発行額が21億870万円と前年度比21.8%の減となりました。

歳入全体では、土地開発基金繰入金の皆減により繰入金が減少したことや、

先述の市債の減少により、前年度より13億3,663万円(5.8%)の減となりました。

市税や使用料など、長門市が自主的に調達できる収入を「自主財源」と呼びます。これに対して、国や県から交付されるお金や借入金を一「依存財源」と呼びます。平成27年度の歳入では、自主財源が全体の25.7%で、その割合は前年度より1.3ポイント減少しています。

【歳出】大型事業完了により決算額減少
歳出は前年度に比べて15億998万円(6.7%)の減でした。歳出のトップは民生費57億2,270万円で、全体の27.2%を占め、前年度比4.848万円(0.8%)の減となりました。

次に多いのが市の借金の返済に当たる公債費で、30億2,288万円、全体の14.4%で、前年度に比べ8,046万円(2.6%)の減となりました。3番目に多いのは総務費で28億6,851万円、全体の13.6%で、前年度比1億1,241万円(4.1%)の増となりました。

また、衛生費が、新清掃工場の完成により、前年度比40.6%の大幅減となっています。

歳出を性質別に分類すると、義務的経費が45.8%で前年度比2.0ポイントの増、投資的経費が15.6%で前年度比1.9ポイントの減となっています。

監査を終えて――

長門市代表監査委員 鐘崎英二さん

平成27年度長門市一般会計の決算規模は、大型事業の減少などにより前年度に比べて大きく縮小していますが、決算内容は、地方財政状況の把握のために統一的に構成された普通会計分析などから判断して、比較的良好的な状況にあるものと思われまます。

歳出面では、福祉などの民生費の占める割合が最も大きくなっていますが、団塊の世代が後期高齢者になってくる二〇二五年問題など、深刻にして避けることのできない課題も控えています。

一方、歳入面では、自主財源の根幹を成す市税が伸び悩む中で、歳入総額の7割を超える依存財源のうち、過半を占める地方交付税の縮減が始まりました。

地方交付税の94%に当たる普通交付税は、全国どの地域でも一定の行政水準を維持することを目的として、各地方公共団体間の財源の偏在を調整するために、使途の限定されない経常的一般財源として国から配分されるものです。

市町村が合併すると、経費の削減効果により普通交付税の減額を余儀なくされてきますが、いわゆる平成の大合併では、合併前の水準が10年間は据え置かれ、その後の5年間で段階的に縮減するとした「優遇措置」がとられました。

このため、本市の普通交付税は、縮減開始前の平成26年度と終了後の32年度では14億円程度の減額が見込まれますが、その影響は10月に発表された「中期

財政指数

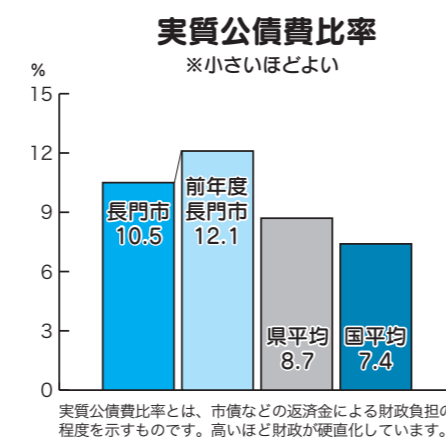
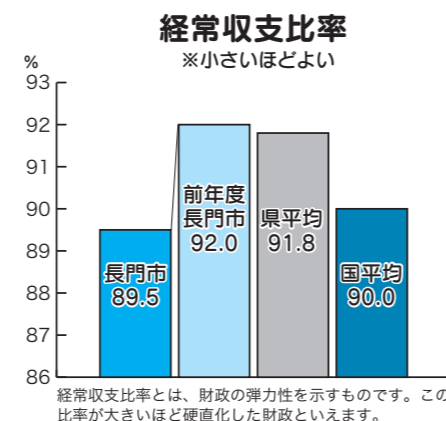
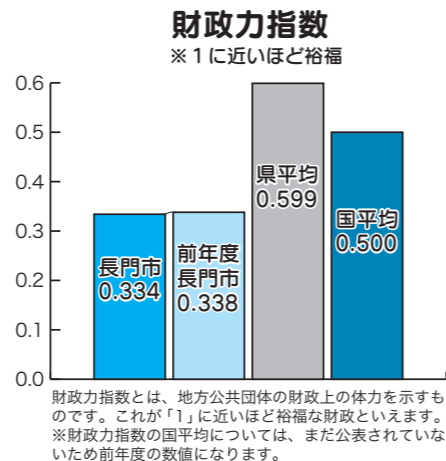

財産等

市有財産の状況

土地	235 万㎡
建物	25 万㎡
山林	5,292 万㎡
出資金	2 億 5,672 万円
基金	70 億 9,663 万円

基金の残高

基金の種類	金額
財政調整基金	21 億 163 万円
減債基金	8,541 万円
職員退職手当基金	5 億 4,917 万円
地域福祉振興基金	2 億 5,859 万円
ふるさと・水と土保全基金	417 万円
観光施設等整備基金	321 万円
子ども教育ゆめ基金	828 万円
香月泰男美術館運営基金	1 億 3,020 万円
国民健康保険基金	1 億 5,430 万円
国民健康保険高額療養費資金貸付基金	1,187 万円
介護給付費準備基金	1 億 7,427 万円
県収入証紙調達基金	74 万円
土地開発基金	2 億 333 万円
すこやかながとワクチン基金	35 万円
地域活性化基金	24 億 1,109 万円
長門市庁舎建設基金	10 億 2 万円
合計	70 億 9,663 万円

地方債残高

会計	金額
一般会計	230 億 3,789 万円
公共下水道事業特別会計	46 億 225 万円
湯本温泉事業特別会計	8,845 万円
漁業集落排水事業特別会計	3 億 8,752 万円
農業集落排水事業特別会計	26 億 2,033 万円
水道事業会計	35 億 7,302 万円

特別会計

特別会計決算

会計	歳入	うち一般会計からの繰入金	歳出
国民健康保険事業	62 億 680 万円	4 億 7,728 万円	60 億 933 万円
公共下水道事業	18 億 3,912 万円	4 億 2,048 万円	9 億 9,404 万円
湯本温泉事業	8,945 万円	6,179 万円	8,945 万円
漁業集落排水事業	1 億 797 万円	8,123 万円	8,872 万円
農業集落排水事業	5 億 8,239 万円	4 億 3,793 万円	5 億 3,696 万円
介護保険事業	38 億 5,637 万円	5 億 2,838 万円	37 億 3,198 万円
電気通信事業	1 億 3,995 万円	3,453 万円	1 億 3,995 万円
後期高齢者医療事業	6 億 1,877 万円	2 億 263 万円	6 億 663 万円

財政健全化指数

財政健全化判断比率

	長門市	早期健全化基準	財政再生基準
①実質赤字比率	該当なし	12.91%	20.0%
②連結実質赤字比率	該当なし	17.91%	30.0%
③実質公債費比率	10.5%	25.0%	35.0%
④将来負担比率	34.2%	350.0%	-

資金不足比率

	資金不足比率	経営健全化基準
水道事業会計	該当なし	20.0%
公共下水道事業特別会計	該当なし	
湯本温泉事業特別会計	該当なし	
漁業集落排水事業特別会計	該当なし	
農業集落排水事業特別会計	該当なし	
水道事業会計	34.2%	

※水道事業会計以外は準公営企業会計です

【特別会計と公営企業会計】
特別会計は、特別の事業を行う場合に、特定の収入（例えば、保険料や使用料など）をもってその事業にあてるため、一般会計から切り離すことで、経理上その内容が明確になるように設けられている会計です。それぞれの決算は上記の表のとおりです。

市の公営企業会計である水道事業会計の決算は、広報ながと6月号の「財政状況報告」を参照してください。

財政健全化法に基づく健全化の指標
地方公共団体の財政を適正に運営することを目的とした「地方公共団体の健全化に関する法律」（財政健全化法）に基づき、長門市の財政健全度を判断する4つの指標を、平成27年度決算の数値から公表します。4つの指標は次のとおりです。

- ①実質赤字比率
一般会計の赤字額が標準財政規模に占める割合
- ②連結実質赤字比率
一般会計だけでなく全会計の赤字額が標準財政規模に占める割合
- ③実質公債費比率
一般会計などが負担する借入金の返済が標準財政規模に占める割合
- ④将来負担比率
一般会計などが将来負担すべき負債の額から、基金などの貯金を差し引いた額が標準財政規模に占める割合

財政健全化法では、この4つの指標により市の財政状況を「早期健全化（イエローカード）」と「財政再生（レッドカード）」の2段階で判断します。平成27年度決算から算出した市のこれらの指標は、健全財政の範囲内にあります。

資金不足比率
資金不足比率は、公営企業会計における資金不足額の事業規模に占める割合を表しています。長門市の公営企業はいずれも資金不足はありません。

資金不足額が経営健全化基準を超えると、経営健全化計画を策定し自主的な経営健全化を行う必要があります。

財政見通し」の中でも、各年度の基金残高の目減りとなって現われています。平成17年3月の1市3町の合併から既に11年が経過しましたが、本市にとつてこれからの真の試練の始まりであるものと思われまます。

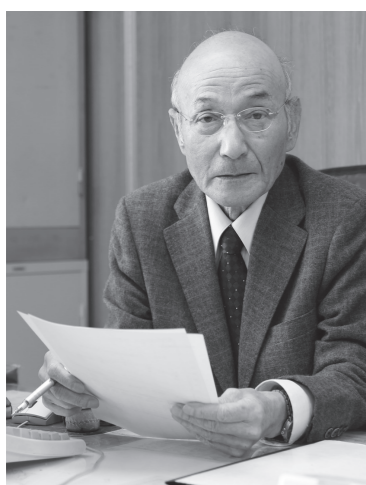

人権を考える

Part 1

「みんなで築こう人権の世紀」考えよう相手の気持ち 育てよう思いやりの心」

基本的人権および自由を尊重し確保するために、昭和23年12月10日の国際連合総会において「世界人権宣言」が採択され、これを記念して、採択日の12月10日が「人権デー」と定められました。この日を最終日とする一週間は「人権週間」です。68回目の今年は12月4日(日)から10日(土)まで、各種啓発活動が実施されます。

「人権」とは

- ・誰もが生まれながらに持つ権利
 - ・人が人らしく生きる権利
 - ・すべての人が幸せになれる権利
- 人権は、誰にとっても身近で大切なもので、幸せを思いやることによって日々守られていくべきものです。

主な「人権課題」

- ・女性(男女差別、DV、セクハラ)
- ・子ども(いじめ、体罰、虐待)
- ・高齢者(就職差別、虐待)
- ・障害者(乗車拒否、入居拒否)

- ・同和問題(結婚差別、差別発言)
- ・アイヌの人々(就職や結婚の差別)
- ・外国人(就職差別、入居拒否)
- ・HIV感染者・ハンセン病患者など
- ・刑を終えて出所した人(就職差別)
- ・犯罪被害者など(中傷、名誉棄損)
- ・インターネットによる人権侵害(名誉棄損や差別助長表現の掲載)
- ・北朝鮮当局による人権侵害問題
- ・ホームレス(嫌がらせや暴行事件)
- ・性的指向・性同一性障害者
- ・少数派の人々に対する偏見、差別
- ・東日本大震災に起因する人権問題(原発事故による被災者への差別)

人権侵害の相談は

人権を侵害されたと感じたら、一人で悩まず、左記の窓口や人権擁護委員へ相談してください。

■ 山口地方事務局 秋支局

Tel 0838・22・0478

■ みんなの人権110番

Tel 0570・003・1110

(最寄りの法務局につながります)

■ 子どもの人権110番

Tel 0120・007・1110

■ 女性の人権ホットライン

Tel 0570・070・8110

■ インターネット受付窓口

http://www.moj.go.jp/JINKEN/

jinken113.html

携帯電話から

http://www.jinken.go.jp/

soudan/mobile/001.html

「いじめ」させない・見逃さない

学校や家庭、地域で子どもたちの人権意識を高めよう

「いじめ」は人権侵害

子どもにも一人の人間として、生命や身体の安全を脅かされることなく、家族や友人とのふれあいを通じて自由に成長していく権利があります。また、社会人として幸福に生きていくための基本的な教育を受ける権利もあります。

子どもは、子ども間での互いの衝突やふれあいの中で成長していくのですが、現代の「いじめ」はそれを逸脱し、いじめられる子どもの人権を侵害する行為です。

人権意識を養おう

「いじめ」の根底には他人に対する思いやり、いたわりといった人権意識の希薄さがあります。他人の弱い点を「いじめ」の口実にするのではなく、思いやるのが大切です。

「いじめ」は放置すれば差別の芽ともなる危険性をはらんでおり、差別をなくすためにも、「いじめ」をなくすためにも、お互いの異なる点を個性として尊重する人権意識を養っていくことが重要です。

「いじめ」をさせないために

「いじめ」を生み出す心理的要因としては、欲求不満の解消、劣等感の補償などさまざまなことが考えられますが、基本的には、存在感や自尊心の欲求不満の解消を求める心理があるといわれています。存在感や自尊心を満たされない子どもがその満足を求めて「いじめ」を行い、一時的な心理的満足感を得ているのです。

「いじめ」をなくすためには、「いじめ」を行う子どもの存在感や自尊心を満足させるようコミュニケーションを深め、悩みを解消していくことと同時に、子どもたちの中に互いの人権を尊重し合う豊かな心を育てることが大切です。

「いじめ」を見逃さないために

文部科学省が実施した調査結果によると、「いじめ」発見のきっかけは、「本人からの訴え」が17.3%、「学級担任が発見」が12.1%であるのに対し、「アンケート調査など学校の取組により発見」が50.9%となり、もっとも高い割合となっています。早期発見・早期対応

を進めるために、アンケート調査など「いじめ」問題への取組を充実することが求められています。

また、IT社会の進展により、子どもたちが自分用のパソコンや携帯電話を持つことが多くなり、子どもたち同士がメールなどでコミュニケーションをとることが増えています。その結果として、保護者が子どもたちの話を聞く機会が少なくなっており、保護者が子どもの心身の微妙な変化に気付くことが困難になっています。

普段から子どもと学校での出来事などを話し合う時間を作るよう心がけ、「いじめ」などの早期発見に意識的に努めることが大切になっています。

子どもの人権SOSミニレター

「いじめ」をはじめ、子どもをめぐるさまざまな人権問題の解決を図るため、全国の小中学校の児童・生徒に「子どもの人権SOSミニレター」(送信用封筒と便せんを一体化して料金受取人払手続を施したもの)が配布されています。

子どもから送信されたミニレターを通じて、法務局職員または人権擁護委員が悩みごとの相談に応じていますので、相談をお寄せください。

■ 問い合わせ 市民課 人権推進室
Tel 23・1299

- 人権擁護委員(法務大臣から委嘱)
 - ・ 長門地区 笹原芳正、南野 新、野口陽子
 - ・ 三隅地区 藪木則敏、田中裕子
 - ・ 日置地区 山崎陽子
 - ・ 油谷地区 西中正夫、中川美智子
- ※相談日時などは市民課人権推進室へお問い合わせください

■ 特設人権相談所

日時 12/21(水) 10:00~12:00
場所 市役所1階市民相談室

啓発活動を実施中

市では、人権に関する啓発のため街頭やイベント時に人権について呼びかける「街頭啓発」や学校での「出前講座」、小学校で花を植える「人権の花運動」を行っています。



▲人権の花運動(上:明倫小学校、下:向陽小学校)

山口県人権推進指針

《基本理念》

すべての県民が、家庭、地域、職場、学校、施設、その他あらゆる場において、人としての尊厳が損なわれることなく、自分の人格が尊重され、他人の人格を尊重して自由で平等な生活を営むことができるよう、一人ひとりがかけがえのない尊い生命(いのち)の主体者であるという、人間尊重を基本的な考え方として、「県民一人ひとりの人権が尊重された心豊かな地域社会」の実現に向け、総合的に人権に関する取組を推進します。

《キーワード》

じゆう(自由)
だれもが、人として大切にされ、自由に自分らしく生きることができ、地域社会の実現をめざします。

びようどう(平等)

だれもが、社会の一員として等しく参加・参画し、個性や能力を十分に発揮できる地域社会の実現をめざします。

いのち(生命)

だれもが、尊い生命の主体者として大切にされる地域社会の実現をめざします。

※人権特集パート2は1月号で掲載予定です



長門の話題 Topics

油谷地区・日置地区でふるさとまつり

イベントやステージを満喫

11月6日(日)にラポールゆや周辺で「2016ふれあいふるさとまつり in ゆや」が、11月13日(日)に日置農村環境改善センター周辺で「第35回日置ふるさとまつり」が開催され、多くの市民で賑わいました。
「2016ふれあいふるさとまつり in ゆや」では、油谷湾で養殖された車エビのつかみ取り



▲初めて開催された車エビのつかみ取り(油谷地区)



▲約77メートルのジャンボのり巻きに挑戦(日置地区)

が初めて企画され、家族連れを中心に多くの来場者が参加。活きが良く、水槽内を跳ねるように動く車エビを、10秒間でどれだけつかめるか挑戦していました。

また、ステージでは、菱海・向津具保育園の園児によるお遊戯や、菱海中学校吹奏楽部の演奏、創立15周年記念公演を来月に控えた「油谷子どもミュージカル」のパフォーマンスなどが行われ、会場を盛り上げました。

「第35回日置ふるさとまつり」では、人気のイベント「ジャンボのり巻きに挑戦!」が行われ、全長77メートルのジャンボのり巻きを参加者で巻いて、司会者の合図とともに全員で持ち上げて、見事完成させました。また、バザー会場では千畳鍋や海産物の販売のほか、木のおもちや作りや各種展示もあり、参加者はまつりを楽しんでいました。

通小学校で平和学習

通の心を世界に広めよう

11月7日(月)、通小学校で日露戦争を題材にした平和学習が行われました。

全校道徳の時間を利用して「世界の平和は通から」と題して行われた授業では、日露兵士の墓碑を長年管理されている君川歌子さんが当時の様子を説明し、「祖父は流れ着いた遺体を拾い上げ、埋葬した。みなさんもやさしい気持ちで、いじめをしないでお互いに思いやる心を持つてほしい」と児童たちに伝えました。



▲日露兵士の墓碑について語る君川さん

け継がれた心や平和への願いについて話し合いました。授業の最後に富田校長が「通地区の人々は世界に誇れるやさしくて温かい心を持っています。みなさんもこれから通地区の心を受け継いでいってほしい。通の人々の心を世界に広めよう」とあいさつし、授業を締めくくりました。

児童たちは君川さんの話を聞いた後、通地区の人々に受



▲通地区のやさしさを伝える演習

大津緑洋高校の生徒が商品開発にチャレンジ

商品開発を通じて魅力再発見

11月15日(火)、大津緑洋高校の生徒による地元食材を使った商品アイデア発表会が行われました。自分たちで調べたり、企業の助言を受けたりしながら試作を繰り返し、商品アイデア3品を発表。商品開発の経験を通じて、長門市の魅力を見直しました。



▲地元企業の代表を前にアイデアを提言

元乃隅稲成神社に新たな鳥居が完成

賽銭がさらに入れづらく

11月1日(火)、元乃隅稲成神社に新たな鳥居が完成しました。完成した鳥居は高さ6m、賽銭箱の位置は5mの高さにあり、以前の鳥居と比べ、約1m高くなっています。訪れた観光客は、さらに入れづらくなった賽銭箱に賽銭を投げ入れていました。



▲さらに高い位置に設置された賽銭箱

長門のPeople

地域に笑顔と、元気を届けて15年。

油谷子どもミュージカル (所属38人/活動場所 ラポールゆや)



旬な人

子どもたちの創造性や可能性を伸ばし、地域とともに創り上げる文化事業として発足した「油谷子どもミュージカル」。平成14年度から毎年ラポールゆやで公演を重ね、12月18日には創立15周年記念公演を控えています。作品の制作・指導は、第1回公演から「下関市民ミュージカルの会」の伊藤寿真男代表に依頼し、今回は公募で集まった市内の小学4年生から高校3年生まで38人が出演。保護者や一般のスタッフも衣装や舞台装置の

制作などで公演を支えます。4月に始まった練習は、現週に一度のペースで実施。場面ごとに動きを確認し、観客を引き込む舞台作りをしています。今回の作品は9年ぶりとなる「オズの魔法使い」、主人公の少女が、カカシ・ブリキ・ライオンと出会い、虹の彼方の不思議な国「オズ」へ旅立つ物語です。「見どころは笑顔とダンス。前回の『オズ』を超える舞台にしたい」と話す子どもたちは、思いを一つに公演に臨みます。



▲今年の「ふれあいふるさとまつり in ゆや」でも一場面を披露



くらしの情報 Information

市からの お知らせ

長門市職員採用試験 受験者募集

■受験案内配布および受付期間
 ・持参または郵送
 12/1(木)～1/6(金)
 8:30～17:15
 ・電子申請 12/1(木)9:00～28(水)17:00
 ※持参は土・日・祝日・年末年始

始(12/29～1/3)を除く
 ■区分・職種
 ／採用予定人員／受験資格
 ○一般事務／若干名
 ○一般土木／若干名
 昭和62年4月2日～平成11年4月1日生まれの人

■試験日時
 ○1次試験 1/22(日) 9:10～14:10
 ※一般土木は16:00まで(受付 8:30～8:50)
 ○2次試験 2月中旬(予定)
 ※2次試験の詳細は1次試験の結果と併せて通知します

■試験会場 長門市役所本庁
 ■試験方法
 ○1次試験
 ・教養(高校卒業程度) 択一式
 ・専門(一般土木のみ) 択一式
 ・適性検査、作文試験
 ○2次試験
 ・口述試験(個別面接)

■合格発表
 ・1次試験合格者 2月初旬
 ・2次試験合格者 2月下旬
 ※文書で全員に通知します
 ■受験申込書
 ・本庁総務課、本庁受付窓口、各支所、出張所で配布します
 ※市ホームページからもダウンロードできます

身体障害者を対象とした
長門市非常勤職員募集
 ■受付期間 12/1(木)～19(月)
 ■採用予定人員 若干名
 ■主な業務内容 パソコンによる文書作成、計算事務、窓口業務などの一般事務
 ■受験資格
 ・昭和41年4月2日以降に生まれた人
 ・身体障害者手帳の交付を受けている人
 ・自力で通勤でき、介護者なしに職務の遂行が可能なる人
 ・活字印刷文による選考に対応でき、口頭による面接に対応できる人
 ■勤務条件

雇用期間 平成29年4月1日から平成30年3月31日まで
 ※勤務状況によって更新する場合があります
 ・勤務時間
 ①週35時間以内で合格者と協議のうえ、決定します
 ②休憩時間12:00～13:00
 ③土・日、祝日および年末年始(12/29～1/3)を除く
 ・給与
 時間970円、通勤手当相当分
 ・休暇
 長門市非常勤職員などの勤務時間、休暇および給与などに関する取扱要綱の規定による
 ・社会保障
 健康保険法および雇用保険法

の定めによる
 ■選考日時 平成29年1月中旬
 ■選考場所 長門市役所
 ■選考の方法 作文(文章による表現力・構成力)および面接(主として人物・性格)
 ■合格発表 平成29年1月下旬
 ※結果は文書で全員に通知
 ■採用時期 平成29年4月1日
 ■受験手続きおよび受付期間
 受験申込書を総務課に請求してください。本庁受付窓口や各支所・各出張所にもあり、市ホームページからもダウンロードできます
 ■申し込み・問い合わせ
 総務課人事係
 Tel 23・1114

おわび
 市職員の飲酒運転について
 このたび、市職員が酒気帯び運転をするという、あってはならない事態が発生しました。
 法令を順守すべき立場にある市職員が、このような不祥事を起こしたことは極めて遺憾であり、市民の皆様の信用を著しく失墜することとなり、心から深くおわび申し上げます。
 こうした事態が今後絶対に起こらないよう、全職員に対し服務規律の徹底と綱紀粛正を強く指示したところです。
 再発防止に向けて全力をあげて取り組むとともに、職員一丸となって市民の皆様の信頼回復に万全を期してまいります。
 長門市長 大西 倉雄

健康づくりポイント 応募受付開始

「健康づくりポイント制度」は健診の受診や健康教室への参加などによりポイントを獲得し、健康と景品を手に入れることができる制度です。(広報ながと5月号9ページ参照)

100ポイント以上の応募者全員に記念品を贈呈し、50ポイント以上を獲得した人には、抽選で特産品の詰め合わせや図書カードが当たります。取組状況を集計し、ぜひ応募してください。
 ■応募資格 健康づくりポイントを100ポイント以上を獲得した20歳以上の市民
 ■応募方法 チラシのポイント報告表に記入し、切手を貼ってポストに投函するか、応募箱に投函(チラシは応募箱設置場所にあります)
 ■応募箱設置場所
 各保健センター、福祉課・保険課、各支所・出張所
 ■応募締切 12/22(木)
 ■景品送付 平成29年1月下旬
 ■問い合わせ
 長門市保健センター
 Tel 23・1132

市県民税申告書は郵便で提出できます

毎年市の申告会場は大変込み合いますが、自分で申告書を作成して郵送で提出することで、長時間待つことも、早くから受付に並ぶ必要もなくなります。市県民税の申告が必要な人が申告をしなかった場合、所得・課税証明書の発行、国民健康保険料・介護保険料・後期高齢者医療保険料の算定、国民年金免除申請などの手続きに支障を来す場合があります。

年明けに住民税申告書の書き方を各家庭に配布しますので、必要事項を記入のうえ、必要書類を添付して税務課まで郵送で提出してください。
 ○市県民税申告について
 所得税の確定申告をする必要がない人も、次に該当する場合は市県民税申告が必要で
 ■市県民税申告が必要な人
 ・収入は何もないが、所得証明書などが必要な人(国民健康保険などの加入者)
 ・所得税の還付がない人で、年末調整済みの給与以外の所得が20万円以下の人

ロードできます
 ・郵便で受験申込書などを請求する場合は、120円分の切手を貼り郵送先を記入したA4の紙が入る封筒(角2)を同封のうえ、総務課人事係に封書で請求してください
 ※ホームページからは電子申請で申し込むこともできます
 ■問い合わせ 総務課人事係
 Tel 23・1114

記帳制度について

・所得税の還付がない人で、公的年金収入が400万円以内で年金の源泉徴収票にない控除を追加したい人
 ○記帳制度について
 事業所得のある人は、次回申告も記帳が必要ですので早めに整理をしておきましょう。
 ■記帳制度
 個人の白色申告者のうち農業所得、事業所得、不動産所得、山林所得があるすべての人は記帳と帳簿書類の保存が必要。
 ■記帳する内容
 売り上げなどの収入金額、仕入れやその他の必要経費に関する事項を記載。記帳は一つ一つの取引ごとではなく、日々の合計金額のみをまとめるなど簡易な方法でもかまいません。
 ■帳簿に保存するもの
 収入金額や必要経費を記載した帳簿のほか、取引に伴って作成した帳簿や受け取った請求書・領収書などの書類を保存。
 ■問い合わせ
 ・所得税に関すること
 長門税務署 Tel 22・2441
 ・住民税に関すること
 税務課市民税係
 Tel 23・1123

固定資産の現況に変更があった場合は連絡を
 固定資産税は毎年1月1日現在の状況に応じて、固定資産(土地・家屋・償却資産)の所有者に課税されます。現在、市では現況調査を行っていますが、登記の異動を伴わないものは把握できないことがあるため、次の変更があった場合は12月28日(水)までに連絡をお願いします。

・土地の利用状況の変更(現況地目の変更、雑種地造成などの状態変更)
 ・家屋を取り壊したとき
 ・一部取り壊しも含まれます(家屋を改築して用途を変更したとき)
 ・未登記の家屋で売買・相続など所有者を変更したとき
 ■問い合わせ
 税務課固定資産税係
 Tel 23・1125

Let's Try!! ラグビー
 第8回「Road To RUGBY WORLD CUP 2019 TEAM CAMP」
 ～チームキャンプ地誘致に向けて～
 11月16日、ラグビーワールドカップ2019組織委員会へ「ラグビーワールドカップ2019公認チームキャンプ地選定プロセス応募申請書」を提出しました。
 「チームキャンプ地」は、大会へ参加するチームが練習やコンディション調整を行うために滞在する場所で、チームに提供される環境やサービスは、大会におけるチームの成績や選手のパフォーマンスに大きな影響を及ぼします。
 本市では「俵山多目的交流広場」を練習会場として、チームに最適な環境を提供するため、施設の再整備などの受け入れの準備を進めています。これから、よりラグビーを盛り上げていくためには、市民一体となって、チームを迎える体制を整えていくことが重要です。
 引き続き、ご支援・ご協力をお願いします。
 ■問い合わせ
 長門市世界大会等キャンプ招致委員会 Tel 23-1196

年末年始の業務

○通常 △午前のみ ▽午後のみ ×休み 昼 9:00～17:00 夜 19:00～22:00
 ※受付時間は、昼が午前は11:30まで・午後は16:30まで、夜が21:30まで

業務内容	日/曜日	12/23	24	25	26	27	28	29	30	31	1/1	2	3	4	
市役所の一般業務		×	×	×	○	○	○	×	×	×	×	×	×	○	
窓口業務	戸籍謄・抄本、印鑑証明、住民票、旅券など	×	×	×	○	○	○	×	×	×	×	×	×	○	
	死亡・婚姻などの戸籍届出 ※休日は宿直で受付	×	×	×	○	○	○	×	×	×	×	×	×	○	
長門市応急診療所	Tel 27-0199	昼	×	昼	夜	夜	夜	夜	昼	昼	昼	昼	昼	夜	
水道業務	本庁宿直 Tel 22-2111 ※開閉栓の受付は休日と同じく休みですが、漏水などは本庁宿直・各支所で受付	×	×	×	○	○	○	×	×	×	×	×	×	○	
ごみ収集	廃棄物対策係 Tel 23-1249	ごみの収集日は、各地区のごみカレンダーを確認してください 持ち込みは長門市清掃工場(燃えないごみ)または萩・長門清掃工場「はなもゆ」(燃えるごみ)へ													
長門市清掃工場	Tel 25-3230	×	△	×	○	○	○	○	×	×	×	×	×	○	
萩・長門清掃工場「はなもゆ」	Tel 0838-26-8716	○	○	×	○	○	○	○	○	○	×	○	○	○	
し尿汲み取り	長門・日置地区 長門環境管理センター 油谷地区 油谷営業所 ※年内の汲み取り申し込みは12月16日(金)まで	Tel 26-2752 Tel 32-2345	×	×	×	○	○	○	×	×	×	×	×	○	
	三隅地区 馬場クリーン	Tel 43-0303	×	×	×	○	○	○	×	×	×	×	×	○	
斎場		○	○	○	○	○	○	○	○	○	×	○	○	○	
下水道業務	本庁宿直 Tel 22-2111 ※業務が休みであっても、下水道管の詰まりなど緊急の場合は本庁宿直で受付	×	×	×	○	○	○	×	×	×	×	×	×	○	
市立図書館	Tel 26-5123	×	○	○	×	○	○	×	×	×	×	×	×	×	
ルネッサながと	Tel 26-6001	○	○	○	○	○	○	×	×	×	×	△	○	○	
ラポールゆや・図書館ゆや分館	Tel 33-0051	○	○	○	×	○	○	×	×	×	×	×	×	○	
金子みすゞ記念館	Tel 26-5155	○	○	○	○	○	○	○	○	9時～15時	10時～17時	○	○	○	
くじら資料館	Tel 28-0756	○	○	○	○	×	○	○	○	9時～15時	10時～17時	○	○	○	
香月泰男美術館	Tel 43-2500	○	○	○	○	×	○	○	○	9時～15時	10時～17時	○	○	○	
村田清風記念館	Tel 43-2818	○	○	○	○	×	○	○	○	9時～15時	10時～17時	○	○	○	
湯本温泉	恩湯 Tel 25-4507 礼湯 Tel 25-3041	○	○	○	○	○	○	○	○	○	▽	○	○	○	
湯免ふれあいセンター	Tel 43-1000	○	○	○	○	×	○	○	○	×	×	○	○	○	
日置農村活性化交流センター	Tel 37-4320	○	○	○	×	○	○	○	○	×	×	○	○	○	
各小・中学校体育館、小河内公園グラウンド、長門農業者トレーニングセンター、赤崎山スポーツ遊園地、武道館、依山多目的交流広場、三隅総合運動公園、三隅農業者トレーニングセンター、三隅勤労者スポーツセンター、日置総合運動公園、日置B&G海洋センター、油谷総合運動公園、油谷勤労者体育センター		○	○	○	○	○	○	×	×	×	×	×	×	○	
総合公園テニスコート		○	○	○	×	○	×	×	×	×	×	×	×	×	

※1月5日(木)からは通常業務です

秋の叙勲

受賞おめでとうございます

11月3日(木)に平成28年秋の叙勲の受賞者が発表され、市内では5人が受賞しました。受賞者は次のとおりです。

旭日単光章

元三隅町農業委員会会長

大野 耕作 さん

71歳(三隅下沢江)



瑞宝単光章

元長門市消防団副団長

末永 信治 さん

74歳(油谷向津具下大浦西)



瑞宝単光章

元長門市消防本部次長

神谷 信好 さん

68歳(仙崎白濁2区)



旭日双光章

元長門市議会議員

南野 勇治 さん

70歳(仙崎錦町区)



償却資産の申告は1月31日(火)までに

平成29年度固定資産税(償却資産)は平成29年1月1日が基準日です。市内に償却資産を所有する人は平成29年1月31日(火)までに、税務課または各支所へ申告書を提出してください。平成28年度償却資産申告を行った所有者には、別途通知します。

償却資産とは、土地および家屋以外の事業に使用することができ、構築物・機械および装置・船舶・工具・器具・備品など

【例】レジスター、業務用冷蔵庫、事業用のパソコン

対象外
 ・自動車税、軽自動車税の対象となる自動車など
 ・耐用年数が1年未満または取得価格が10万円未満の資産で、一時損金に算入したもので、3年間の一括償却を選択したもの

○太陽光発電設備について、次に該当する場合は償却資産として申告が必要です
 ・法人・個人(事業用)が設置

個人(住宅用)が売電のために設置し発電出力が10kw以上※一定の要件を満たす設備は固定資産税課税標準額の特例が適用されます

※申告書が必要とする場合や申告についての詳細は問い合わせください
 問い合わせ
 税務課固定資産税係
 Tel 23・1125

資源ごみ回収 協力店舗などを募集

市では蛍光灯(管)・電池類・小型家電の3種類の資源ごみの拠点として、回収への協力が可能な店舗などを募集します。3種類のうち、どれか1種類でも構いません。

■募集期間 12/1(木)～15(木)
 ■対象 市内の事業所・店舗
 ■内容 市民の持ち込みまたは買い替えに対して無料で回収
 ■その他 回収した資源ごみを長門市清掃工場(大埴)に持ち込む際は処理手数料を免除
 ■問い合わせ
 生活環境課廃棄物対策係
 Tel 23・1249

おかげさまで オープン4周年

見学会開催 12月26日(月)

ご来館いただければ、**「メモリアルノート」** & **「粗品」** プレゼント!!

～皆様に愛されつづけるホールを目指して～

ベルコシティホール長門

お葬儀/法要等24時間受付対応いたします。

〒759-4101 長門市東深川733-1 まごころ

☎0837-23-0556

心あたたまるご葬儀を

—心のかよう—

coop 葬祭

年中無休 24時間受付

[HP] <http://www.coop-s.co.jp/>

mini ホール さくらながと

長門店 長門市東深川785番地10 (駅前区)

☎ 0837-22-4444

☎ 0120-02-0405

平成29年度児童クラブ (学童保育)入会者募集

平成29年4月からの入会を希望する児童を募集します。
児童クラブでは、保護者が就労などにより昼間家庭にいない児童(小学1〜6年生)を預かります。ただし、申し込みが各児童クラブの定員を上回る場合は、低学年を優先することがあります。

■入会基準

親、同居の祖父母などが、就労などにより放課後家庭で保育できないこと

■定員

- ・深川児童クラブ 55人
- ・仙崎児童クラブ 30人
- ・三隅児童クラブ 35人
- ・日置児童クラブ 25人
- ・油谷児童クラブ 35人

■負担金(児童1人につき)

・負担金月額 2,000円

※減免制度あり

・おやつ代月額 1,000円

■申込期間 12/1(木)〜28(水)

■申込方法

本庁子育て支援課、三隅支所
地域窓口班、日置支所地域窓口班、油谷保健福祉センター

に備え付けの申込書に必要事項を記入のうえ、必要書類を添付して提出してください

※申込書と併せて就労証明書の提出が必要です(同居の65歳以上の人は提出不要)

※必要書類の詳細などは問い合わせてください

■問い合わせ

・子育て支援課

TEL 23・1156

・三隅支所地域窓口班

TEL 43・0221

・日置支所地域窓口班

TEL 37・2193

・油谷保健福祉センター

TEL 33・3021

油谷児童クラブ 指導員募集

■募集期間 12/1(木)〜28(水)

■募集人数 1人

■勤務地 油谷児童クラブ(長門市油谷新別名672番地1)

■応募資格 保育士資格、社会福祉士資格、幼稚園・小学校・中学校・高等学校の教諭資格などのいずれかの資格を有する人

「仕事が休めない」、「待ち時間が長い」など、自分の都合で時間外に受診する「コンビニ受診」や、自己判断で複数の医療機関を掛け持ちする「重複受診」は控えましょう。

長門市応急診療所コラム 地域の医療を守るために

現在、市では65歳以上の高齢者が人口の約39%を占めており、高齢化が年々進んでいます。

高齢化に伴い必要性が高まっている医療は、安心した生活を送るために欠かすことができないものです。限られた医療資源を守るため、一人ひとりができることを考え、適切な医療受診を心掛けていきましょう。

わたしたちができること

■かかりつけ医を持ちましょう

《かかりつけ医のメリット》
①家族の病歴が分かることで、適切な診療が受けられる

②健診結果や慢性疾患に対する適切なアドバイスがもらえる

③普段の状況が分かるため、緊急時に適切な対処がしてもらえる

④適切な専門医を紹介してもらえる

⑤薬や検査の重複を防ぎ、安全な診療ができるほか、医療費の無駄も省ける

「コンビニ受診」「重複受診」は控えましょう

「仕事が休めない」、「待ち時間が長い」など、自分の都合で時間外に受診する「コンビニ受診」や、自己判断で複数の医療機関を掛け持ちする「重複受診」は控えましょう。

時間外・重複受診では、スタッフ体制不足や検査・投薬の重複などにより最適な医療が受けられず、かえって体に悪影響となることがあります。

体調が悪くなったら、早めの受診を心がけ、症状や治療についての不安はかかりつけ医に相談しましょう。

■自分の体をよく知りましょう

がん検診や特定健診を定期的に見つけることで、悪化を防ぐだけでなく、治療期間も短くなり、医療費を抑えられます。

《長門市応急診療所》

■診察に必要なもの

被保険者証、福祉医療等受給者証(該当者)、お薬手帳

■年末年始の診療時間(12/30(金)〜1/3(火))

- ・午前 9:00〜12:00
(受付11:30まで)
- ・午後 13:00〜17:00
(受付16:30まで)

■問い合わせ

長門市応急診療所 TEL 27-0199



凍結・破損を防ぎましょう

水道管の冬支度

平成28年1月、長門市では大寒波による水道管凍結や破損事故が1,800件発生し、各地区で断水が発生しました。気温がマイナス4℃以下になると、水道管の水が凍って出なくなったり、水道管が破裂したりすることがあります。

①凍結の予防策

水道管がむき出しになっているところや、風当たりの強い場所にある水道管には、布や保温チューブを巻くなどの保温対策をとってください

②水が凍って出ないとき

凍結して水が出ないときは、蛇口や水道管に直接熱湯をかけず、タオルか布をかぶせて、ぬるま湯をゆっくりかけて焦らずに溶かしてください

③水道管が破損した場合

元栓や止水栓を閉め、水道課または当番店、水道指定工事店に連絡してください(水道の当番店は26ページに記載しています)

■問い合わせ 水道課工務係 TEL 23-1171
※夜間・休日は本庁・各支所宿直へ連絡してください

こころの健康づくり講座

うつ病は、誰もがかかる可能性のある身近なこころの病気です。本講座では、自分だけでなく、家族や身近な友人など大切な人の健康を守るために、日ごろから取り組めるうつ病の予防や対応方法が紹介されます。

■日時 12/17(土) 10:00〜11:40
(受付 9:30〜)

■場所 長門市地域医療連携支援センター(応急診療所併設)

■講演 「こころの健康も大切に」

■講師 医療法人水の木会 萩病院 地域診療部長 臨床心理士 武田 朋昭氏

※講師は山口県スクールカウンセラーとしても活躍され、児童や思春期の人を主に、さまざま



ウォーキングで健康づくり

さまざまな悩みを持った人のこころの支援を行い、また個別のカウンセリングだけでなく、組織のコンサルテーション活動も行っています

■参加料 無料(要申込)

■申込期限 12/9(金)

■問い合わせ 日置保健センター TEL 37・2193

■日時 12/16(金) 9:30〜11:30

■集合場所 長門市保健センター検診室

■内容 ストレッチ・街中コースをウォーキング(約1時間)

■持参物 タオル、飲み物、運動のできる服装、ウォーキングノート(持っている人のみ)

※ノルディックウォーキングを希望する人はスティックを持参(10組分貸し出し有り)

■参加料 無料

■申込期限 12/13(火)

■申し込み・問い合わせ 日置保健センター TEL 37・2193

国保加入や脱退の届出は忘れずに

国民健康保険は職場の健康保険などとは違い、加入するときや脱退するときには加入者自らが届け出る必要があります。手続きは異動があった日から14日以内に、本庁保険課や各支所、出張所の窓口で行ってください。

■加入の手続きが遅れると

加入しなければならぬ日にさかのぼって、保険料を納めるとともに、その間の医療費

は自己負担になります

■脱退の手続きが遅れると

ほかの健康保険とあわせて二重に保険料を請求されます。また、国民健康保険の資格が無くなったにもかかわらず保険証を使って診療を受けてしまうと、医療費を後で返さなければならず、その後新しい保険者へ請求する手続きが必要になります

■問い合わせ

保険課賦課管理係 TEL 23・1130

文化情報

香月泰男美術館

TEL 43-2500

展覧会

画家からの贈りものII

―新収蔵作品より―

●会期 開催中(1/16日)
香月泰男は、明治44年に三隅に生まれ、故郷を愛し、その地で創作活動を続けた画家です。香月の作品は、死後も遺族により大切に保管されていましたが、平成27年2月に2,300点を超える絵画作品、資料類が長門市へ寄贈されました。本展では寄贈作品の中から、香月が晩年に描いた海外の風景や、香月が収集したルオー、ミロの作品などを紹介します。

●開館時間 9:00~17:00
※入館は16:30まで

●休館日 火曜日

●入館料 一般 500円
小中高生 200円

※市内在住者は、住所の分かる

コール・チュラカーギ 第32回定期演奏会

●日時 12/18(日) 14:00開演
●場所 長門市中央公民館
●入場料 前売700円、当日800円
●曲目
・合唱によるおとなのための童謡曲集「中山晋平10のメロデー」から
・POP SONG
・CHORUS ほか
指揮：有田知永
ピアノ：津室ひとみ
●問い合わせ 女声合唱団
コール・チュラカーギ(重村)
TEL 22-0740

ながと絵画クラブ 第30回絵画展

●会期 12/8(木)~11(日) 9:00~17:00
●場所 ルネッサながと文化情報ギャラリー
●入場料 無料
●内容 クラブ員約20人が描いた今年の作品約70点を展示
●問い合わせ ルネッサながと
TEL 26-6001

ラポールゆや

TEL 33-0051

油谷こどもミュージカル 創立15周年記念公演

「オズの魔法使い」

●とき 12/18(日)
・午前の部 11:00開演
・午後の部 14:00開演
●入場料
・一般 1,300円
・高校生以下 700円
・小学生未満 無料(要整理券)
※全席自由・税込
●チケット販売 発売中

油谷太鼓大見世

舞太鼓あすか組のメンバー6人が、和太鼓の力強さに日本舞踊の持つ優雅なフォームを融合させたスタイルで、日本の美を再認識させる舞台を繰り広げます。市内を拠点に活動する和太鼓鼓波会も華を添えます。

●とき 1/15(日) 14:00開演
●入場料 一般 3,000円
※小学生以下無料
●チケット販売 発売中

もの(運転免許証など)を提示すると、無料入館できます。担当学芸員が展覧会を案内します。

●日時 12/25(日) 11:00~
※事前申込不要

●今月の一点 展示作品の中から注目の一点を紹介します。

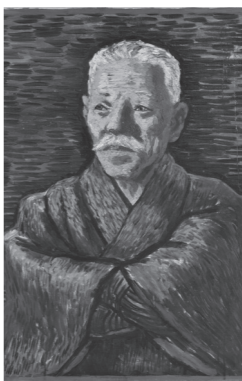

祖父

本作で描かれているのは香月泰男の祖父・春齢です。春齢は医者であり、三隅村長を務めた厳格な人物でした。香月は幼少期に父母と離れて暮らすこととなり、この祖父に厳しく育てられました。本作の制作年は不明ですが、ゴッホの影響を感じさせる描き方から、香月が東京美術学校(現東京藝術大学)の学生時代に描かれたものと推定されます。

第63回 長門市民駅伝 大会参加者募集

●開催日 平成29年1/29(日)
●開会式(時間・場所) 8:30~ 市役所南側駐車場
●部門 高校・一般(1~3部)、中学男子、一般女子、中学・高校女子、小学男子、小学女子
●参加資格
・一般は、市内に居住または市内の職場に在職する社会人(中学・高校生の参加は4人まで)
※体育協会加盟登録チームで出場する場合のみ市外者の出場可
・高校生は、市内に居住または市内の高校に在学の人
・中学生・小学生は、市内の中学・小学校に在学の人(小学生は3年生以上とし、3年生は1.5km以内の区間限定)

●駅伝区間 下表のとおり

●編成 監督1人、選手6人、補員3人、計10人
※各チーム成人の役員を1人選出

●参加料
・一般 3,000円
・小、中、高校チーム 1,500円

●申込期限 12/15(木)
●申込方法 参加料を添えて、長門市体育協会

●監督会議
日時 1/19(木) 18:30~
場所 長門市中央公民館大講堂
※欠席チームは出場できません
※代理出席は同一チーム内のみ可
●申し込み・問い合わせ 長門市体育協会
TEL 22-3540

高校・一般男子の部、中学・高校女子の部 (全20.53km)	
第1区 (4.26km)	通大湊交差点 ~ 海上レストラン紫津浦前
第2区 (3.00km)	海上レストラン紫津浦前 ~ 大日比公会堂前
第3区 (2.51km)	大日比公会堂前 ~ 大泊新谷宅前広場
第4区 (3.76km)	大泊新谷宅前広場 ~ 立正校成会前
第5区 (2.90km)	立正校成会前 ~ 宮尾医院前
第6区 (4.10km)	宮尾医院前 ~ 市役所南側駐車場

一般女子、小学生の部 (全10.64km)	
第1区 (1.74km)	八坂神社前 ~ 岡本産業前
第2区 (1.90km)	岡本産業前 ~ 立正校成会前
第3区 (1.50km)	立正校成会前 ~ 友愛荘前
第4区 (1.40km)	友愛荘前 ~ 宮尾医院前
第5区 (1.85km)	宮尾医院前 ~ 田屋公会堂前
第6区 (2.25km)	田屋公会堂前 ~ 市役所南側駐車場

ルネッサながと

TEL 26-6001

第10回「大津あきら杯」北浦選抜歌謡コンサート

●とき 12/4(日)
・第一部 10:00開演
・第二部 13:00開演
●入場料 1,500円
※全席自由・税込、当日500円増
●会場 劇場
●発売日 発売中

TAO 2016

●とき 12/10(土) 14:00開演
12/11(日) 12:00開演
16:00開演
●入場料
・1階席 5,200円
・2階席 4,700円
※全席指定・税込
●会場 劇場
●発売日 発売中(残席わずか)

米村でんじろう おもしろサイエンスショー

●とき 12/24(土) 13:00開演

文楽講座「文楽への扉」

とき・会場

・1/29(日) 13:00開演
山陽小野田市民館文化ホール
・1/29(日) 17:30開演
山口市市民会館小ホール

内容

①文楽三業(太夫・三味線・人形)の解説
②文楽「伊達娘恋緋鹿子」より《火の見櫓の段》
③「夏祭浪花鑑」のお話

出演

・太夫 豊竹芳穂太夫
・三味線 豊澤龍爾、鶴澤清公
・人形 吉田勤市、桐竹紋臣、桐竹紋吉、吉田簗之、お話 葛西聖司
※いずれも参加無料
(事前に申し込みが必要)

狂言教室

※定員に達し次第締切

とき

2/5(日) 11:00開演

内容

・ワークショップ
・深田博治、月崎晴夫
・狂言「しびり」
・中村修一、岡 聡史

参加料

一般500円、小中高生無料
※本公演のチケット提示で一般の人も無料
※全席自由・税込

会場 劇場

発売日 発売中

第17回 万作・萬斎狂言公演

とき

2/5(日) 14:00開演

出演

・解説 石田幸雄
・狂言「入間川」野村萬斎、深田博治、内藤 連
・狂言「鎌腹」野村万作、岡 聡史、飯田 豪

・狂言「六地藏」石田幸雄、高野和憲、月崎晴夫、岡 聡史、中村修一

●入場料
・1階席 5,700円
・2階席 5,200円
※全席指定・税込
●会場 劇場
●発売日 発売中

石井ふく子名作劇場 「君はどっこいするの」

とき

・3/2(木) 12:30開演
・3/3(金) 12:30開演

出演

一路真輝、竹下景子、西郷輝彦、いまむらいつみ
●長門特別プログラム
演劇の前に石井ふく子先生の記念講演があります

入場料

・1階席 6,800円
・2階席 6,300円
※全席指定・税込

会場 劇場

発売日

・友の会 発売中
・一般 12/6(火) 10:00~
※発売初日は電話受付のみ

親子のための クラシックコンサート

※0歳から入場できます

- とき 3/5日 14:00開演
- 内容 音楽のおくりもの
- 出演 アンサンブル・デヴィエルト・ズ
- 入場料 (全席指定・税込) 高校生以上 1,500円
- 3歳〜中学生 500円
- ※3歳未満ひざ上鑑賞無料

(席が必要な場合は有料)

会場 劇場

- 発売日 12/3(土) 10:00
- ※発売初日は電話受付のみ
- 休館日 12/5(月)・年末年始

くらしの情報

健康ガイド

健康診査

乳児健康診査(要予約)

- 岡田クリニック Tel.22-2717
- 1カ月児(28日以降)
- 3カ月児・7カ月児健康診査
- 水・金曜日

検診

休日総合健診

- 受付日時 12/4(日) 7:30〜11:00
- 子宮・乳がん検診は ※子宮・乳がん検診は
- 場所 長門市保健センター 8:30〜10:00
- 内容 全てののがん検診と特定健診
- 申し込み・問い合わせ 長門市保健センター Tel.23-1133

川尻老人憩いの家 9:30〜11:30
黄波戸漁村センター 13:00〜15:00
日置保健センター 9:00〜11:30
三隅保健センター 9:00〜11:30
宇津賀集落センター 9:00〜11:30
油谷保健福祉センター 9:30〜11:00
向津具公民館 9:30〜11:00

禁煙相談(要予約)

- 日時/場所 12/13(火) 13:00〜16:00
長門健康福祉センター Tel.22-2811

心の健康相談(要予約)

- 日時/場所 12/20(火) 14:00〜16:00
長門健康福祉センター Tel.22-2811

育児相談

身体測定や発育・発達・栄養チェック、子育ての悩みなどの相談に応じます。

- 対象 乳幼児と保護者
- 日時/場所 12/2(金) 9:30〜11:30
12/9(金) 10:00〜11:30
12/16(金) 9:30〜11:00
12/20(火) 9:30〜11:00
長門市保健センター
三隅保健センター
日置保健センター
長門市保健センター
油谷保健福祉センター
向津具公民館

教室(要予約)

健やかマタニティ教室

- 日時(全3課) 12/6(火) 10:00〜14:00
12/13(火) 10:00〜14:00
12/20(火) 10:00〜14:00
●場所 長門市保健センター
●必要なもの 母子健康手帳
●申し込み・問い合わせ 長門市保健センター Tel.23-1133

図書館だより
図書館へ行こう!
長門市立図書館 Tel.26-5123
ゆや分館 Tel.33-0051
http://www2.lib-nagato.jp/
e-mail lib-nagato@hot-cha.tv
-12月の休館日-
●本館 5(月)・7(水)・12(月)・19(月)・23(金)・26(月)・29(木)〜31(土)
●ゆや分館 5(月)・7(水)・12(月)・19(月)・26(月)・29(木)〜31(土)

年末年始休館のお知らせ

本館は、12月29日(木)から1月4日(水)まで、分館は12月29日(木)から1月3日(火)まで休館します。

天皇誕生日は分館のみ開館します

12月23日(金)は天皇誕生日の祝日で

アニメ上映会 (視聴覚室・入場無料)

- ・「長ぐつをはいたねこ」(35分) 12/3(土) 13:30〜
- ・「白雪姫」(83分) 12/24(土) 13:30〜

定例行事 *はおはなしのへや

- ・としょかんひなのかい* 12/2(金) 10:30〜
- ・かみしばい* 12/3(土)・17(土) 15:00〜
- ・さっちゃんのかみしばい* 12/17(土) 11:00〜
- ・おはなしポケット* 12/10(土) 15:00〜
- ・絵本を楽しむ会* 12/15(木) 10:30〜
- ・たまごの会* 12/16(金) 10:30〜
- ・おはなしの会* 12/24(土) 15:00〜
- ・長門読書会(研修室) 12/24(土) 14:00〜
- ・よみっこくらぶ(ゆや分館) 12/10(土) 15:30〜
- ・ゆりかご(ゆや分館) 12/20(火) 15:00〜

移動図書館車 ぐるブック号運行中!

- Aコース(通・三隅方面) 12/1(木)・15(木)
- Bコース(深川湯本・俵山方面) 12/14(水)・28(水)
- Cコース(日置・油谷方面) 12/9(金)

今月のオススメ本

『望み』 雫井脩介著 / KADOKAWA 刊
高校一年生の息子、規士が2日経っても帰らず、連絡すら途絶えてしまった。心配していた矢先、息子の友人が複数人によって殺害されたニュースが飛び込んできて胸騒ぎを覚える。行方不明3人。そのうち犯人だとみられる少年2人は逃走中。息子は犯人なのか、それとも...

すが、分館のみ9時から17時まで開館します。

図書館コンサート

12月の恒例コンサートとなった「ハインドベルコンサート」。今年も天使のひびきの皆さんがきれいな音色を奏でます。

- 日時 12/17(土) 13時30分〜14時
- 場所 絵本コーナー付近

本の装幀講座

お気に入りの本にビニールフィルムをかけてみませんか。

- 日時・定員 平成29年1/14(土) ①10時〜11時30分(小学生対象10名) ②14時〜15時30分(一般対象10名)
- 持参物 装幀をする本(3冊程度)・はさみ・ものさし(30cm)・筆記用具

参加料 無料

●申込期間 12/13(火)〜12/28(水)

映画上映会(入場無料)のお知らせ

- 上映タイトル ①アラバマ物語 (129分/音声:英語・字幕:日本語)
- ②花の誇り(87分)
- 上映期間・時間 12/14(水)〜18(日)

日程	アラバマ物語	花の誇り
10時〜	12/14・16・18	12/15・17
14時〜	12/15・17	12/14・16・18

☆新着案内☆(一部)

●(本館)『料理通異聞』松井今朝子、『私のスポットライト』林真理子 ほか
●(分館)『税金亡命』佐藤弘幸、『患者の連鎖』堂場瞬一 ほか

愛します!守ります!長門の海!

118

仙崎海上保安部

山口県長門市仙崎1026-2 ☎26-0240
仙崎海上保安部ホームページ
http://www.kaiho.mlit.go.jp/07kanku/senzaki/jcg7senzakikotsu2-4k7w/mlit.go.jp

年末年始の安全総点検!

海上保安庁では、平成28年12月10日(土)から平成29年1月10日(火)までの間、「年末年始特別警戒および安全指導」を実施します。仙崎海上保安部では、次のことを重点に特別警戒および安全指導を実施します。

- 不審事象の認知時および事件・事故発生時における当庁への通報体制の確保および通報の徹底
- 不審物・不審者への警戒の徹底
- 安全運航の徹底
- 乗船者の海中転落事故防止対策の徹底
- 船内における暴力、窃盗等犯罪の未然防止の徹底
- 旅客船を対象としたテロ警戒の徹底

船舶海難・人身事故発生状況 仙崎海上保安部管内(長門市)

	船舶海難		人身事故	
	隻数	死行方不明者	人数	死行方不明者
10月	3	0	3	3
平成28年計	10	1	12	8
27年同時期	5	1	9	4

ライフジャケットを常時着用しよう!
携帯電話など連絡手段を確保しよう!
海のもしもは「118番」へ!

めざせ、健康長寿

みんなの元気がながとの元氣

健康メモ

No.44

はじめよう！
あなたの健康づくり

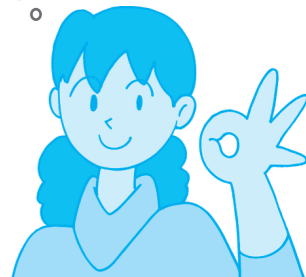

長門市保健センター
Tel. 23-1133

高血圧を予防しよう！

血管をしなやかに保つために

「血圧」は、心臓が全身に血液を送り出すときに、血液が血管の壁を押す圧力のことです。この力が正常な範囲を超えて強くなり、血管に負担がかかってしまう状態が「高血圧」です。

《高血圧を放っておくと…》

高血圧特有の自覚症状はほとんどないため、放置してしまいがちですが、高血圧状態が続くと血管壁に過度の負担がかかり、動脈硬化を進行させ、脳卒

中や心筋梗塞、腎臓病や認知症などの病気を引き起こします。高血圧の原因は、体質や遺伝の影響だけでなく、生活習慣が深く関係しています。生活習慣の見直しで予防や早期の治療につながるため、次のポイントを中心しましょう。

《高血圧を予防する生活習慣のポイント》

- 食事に気をつけましょう
- 塩分を控える（塩辛や漬物、加工食品など塩分が多い食品を控える、麺類のスープは残す、「かけしょうゆ」より「つけしょうゆ」にする、薬味・香辛料などを上手に利用するなど）
- 野菜や果物をとる
- 1日3食バランスのよい食事を心掛ける

- 適度な運動をしましょう
 - 週3回、1日30分程度（10分を3回でも）の有酸素運動（ウォーキングなど）を続ける
 - ストレスをためないようにしましょう
 - 十分な睡眠と休養をとり、自分なりのストレス解消法を見つけるなどして、ストレスをためないようにする
 - 禁煙しましょう
 - 適度な飲酒を心掛けましょう
 - 長期多量飲酒は避け、週に1〜2日は休肝日を作る
- 日頃から血圧を測り、自分の血圧を知るとともに、血圧が高く続くようなら早めにかかりつけ医に相談しましょう。
- ※次回は「インフルエンザ」について掲載します

冬場は要注意！「ヒートショック」

急激な温度差は、一気に血圧を上昇させます。暖かくして家の中での温度差をなくし、お風呂のは40℃くらい、つかまは10分を目安にしましょう。



イベント情報・おいしい食べ物、新しいこと始まりますなど
長門市観光コンベンション協会の「ながコレ」がおすすすめ！
旬情報をお届けします。

お得な温泉切符販売中

長門・下関 名湯めぐり

長門市と下関市のホテルや花、温泉施設の関係者で構成される「木屋川源流ほたと花の会」では、長門市の長門湯本温泉・俵山温泉・油谷湾温泉と、下関市の一の保温泉、西ノ市温泉の5つの名湯をめぐる「下関・長門名湯めぐり」切符を販売しています。

《長門市》

この温泉切符は、5施設の温泉に入浴できるお得な5枚綴りの切符です。5施設の入浴料金は総額4,290円ですが、約40%オフの2,500円で楽しむことができます。

- ・油谷湾温泉 ホテル楊貴館 Tel. 32-1234
- ・俵山温泉 白猿の湯 Tel. 29-0036
- ・長門湯本温泉 山村別館 Tel. 25-3011

《下関市》

- ・一の保温泉 観光ホテル Tel. 083-768-0111
 - ・西ノ市温泉 蛸の湯 Tel. 083-767-0241
- ※利用は各施設1回限りです
※場所や利用時間など詳細は各施設に問い合わせください
※温泉切符は利用施設で販売しています
- 販売期間
販売中／平成29年3／5(日)
- 利用期限
平成29年3／20(月)
※年末年始の12／28(水)〜1／4(水)は利用できません

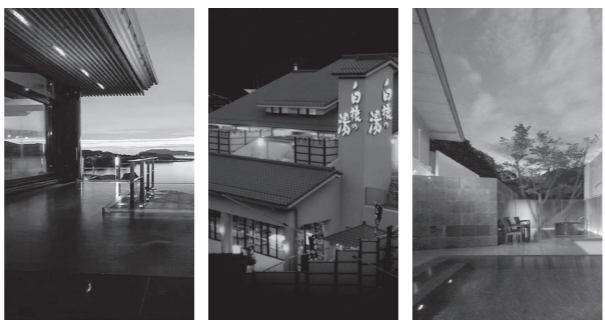

▲油谷湾温泉 (ホテル楊貴館) ▲俵山温泉 (白猿の湯) ▲長門湯本温泉 (山村別館)

こちし 119

長門市消防本部
中央消防署 Tel. 22-0119
西消防署 Tel. 32-1230
火災時の問い合わせ Tel. 22-1414
ホームページ
http://www.city.nagato.yamaguchi.jp/shobo/



野焼きは禁止！

長門市では最近、野焼き行為による「その他火災」が多発しています。野焼き行為は例外行為を除き、原則禁止されています。

また、屋外で家庭ごみなどを焼却すると、廃棄物処理法に抵触する恐れがありますので、焼却する際は市生活環境課（Tel. 23-1249）に問い合わせてください。

消防署への電話連絡は、煙を火災と間違えて通報される人に対応するため、焼却に

対する許可ではありません。

- 例外行為（一例）
 - ・風俗習慣上または宗教上の行事を行うため必要な行為
 - ・農業、林業または漁業を営むためにやむを得ないものとして行う行為
 - ・たき火その他日常生活を営む上で通常行う行為
- ※野焼き禁止の例外行為であっても、生活環境上支障を与えるものまたは火災危険がある場合は中止させる場合があります

火災救急件数【10月】	
（ ）内は今年累計	
建物	2 (4)
林野	0 (0)
車両	0 (1)
船舶	0 (0)
その他	1 (9)
合計	3 (14)
救急	156 (1,556)

スポーツ推進委員です！

こんにちは

生涯学習スポーツ振興課 Tel. 23-112005

「全国いつでもチャレンジ・ザ・ゲーム大会」

スポーツ推進委員は、チャレンジ・ザ・ゲームの出前講座や記録会を行っています。推進委員の中には、チャレンジ・ザ・ゲーム普及審判員または推進員の資格を持った人がいます。その立ち合いのもと、競技記録をとってチャレンジ・ザ・ゲーム推進本部（日本レクリエーション協会）に申請すると、日本全国の記録が集計されてランキングが決定されます。これが「全国いつでもチャレンジ・ザ・ゲーム大会」です。

今年8月に開催されたスポーツ祭りで「むかでタイムレース・10」の記録を申請したところ、8月の月間ランキングの2位に深川野球A、3位に長門ベースポール、4位に向陽壘球軍団がランクインしました。この記録は日本レクリエーション協会のホームページ（http://www.recreation.jp）で公開され、年度末には年間ランキングも発表される予定です。

このように、楽しむだけでなく、全国の仲間と記録を競うこともできるのがチャレンジ・ザ・ゲームです。出前講座の申請は長門市教育委員会まで問い合わせください。

来年も、推進委員はさまざまな活動を提供していきますので、よろしくお願ひします。



▲「むかでタイムレース・10」に挑戦

- 1 木
- 2 金
- 3 土
- 4 日
- 5 月
- 6 火
- 7 水
- 8 木
- 9 金
- 10 土
- 11 日
- 12 月
- 13 火
- 14 水
- 15 木
- 16 金
- 17 土
- 18 日
- 19 月
- 20 火
- 21 水
- 22 木
- 23 金
- 24 土
- 25 日
- 26 月
- 27 火
- 28 水
- 29 木
- 30 金
- 31 土

障害者週間 (9日まで)**人権週間 (10日まで)**

●大津あきら杯県内選抜歌謡コンクール/ルネッサながと/10時～・13時～

●法律相談/長門市地域福祉センター/13時～16時/有料・要予約 (Tel.0838-24-0500)

●商工会議所・商工会合同なんでも相談会/長門商工会議所/10時～15時
●街頭献血/フジ長門店/10時～・13時15分～●社会保険年金相談・申請/市役所本庁会議室/10時～15時/要予約 (Tel.0838-24-2158)
●ながと絵画クラブ第30回絵画展/ルネッサながと文化情報ギャラリー/9時～17時/12月11日(日)まで**人権デー**

●TAO 2016/ルネッサながと/14時～

●TAO 2016/ルネッサながと/12時～・16時～
●認知症市民公開講座/長門市中央公民館/9時45分～**上下水道使用料納期限 (三隅・俵山・東深川・西深川・深川湯本・渋木・真木地区)**

●行政相談/日置支所/10時～12時

●行政相談/三隅支所/10時～12時 ●行政相談/ラポールゆや/10時～12時 ●禁煙相談/長門健康福祉センター/13時～16時/要予約 (Tel.22-2811) ●法律相談/長門市地域福祉センター/13時～16時/有料・要予約 (Tel.0838-24-0500)

日露首脳会談 ●発達クリニック/長門健康福祉センター/13時～16時/要予約 (Tel.23-1136)

●骨の健康づくり相談日/長門健康福祉センター/9時30分～・13時～

●よろず支援拠点の市役所出張相談会/長門市中央公民館/要予約 (Tel.23-1136)

●ウォーキングで健康づくり/長門市保健センター/9時30分～11時30分/要申込 (Tel.37-2193)
●やまぐち地域就職説明会/ルネッサながと/13時30分～16時●こころの健康づくり講演会/長門市地域医療連携支援センター/10時～11時40分/要申込 (Tel.37-2193)
●発達障害支援啓発講演会「過ごしやすい環境づくり」/三隅保健センター/13時30分～15時30分

●油谷こどもミュージカル創立15周年記念公演/ラポールゆや/11時～・14時～ ●第11回和太鼓ワークショップ/ルネッサながと/13時～ ●コール・チュラカーギ第32回定期演奏会/長門市中央公民館/14時～

ながと食の日

●お酒に関する困りごと相談/長門健康福祉センター/15時～16時/要申込 (Tel.22-2811)

●心の健康相談/長門健康福祉センター/14時～16時/要予約 (Tel.22-2811)
●法律相談/長門市地域福祉センター/13時～16時/有料・要予約 (Tel.0838-24-0500)

●人権・行政相談/市役所本庁市民相談室/10時～12時

●社会保険年金相談・申請/市役所本庁会議室/10時～15時/要予約 (Tel.0838-24-2158)

天皇誕生日

●たこ作り教室/仙崎公民館/9時～11時30分/要申込 (Tel.23-1173)

●米村でんじろうおもしろサイエンスショー/ルネッサながと/13時～・15時30分～

●学芸員のギャラリートーク/香月泰男美術館/11時～

ながと生涯学習の日**固定資産税3期納期**●骨髄バンク登録受付・C型B型肝炎検査・エイズ抗体検査/長門健康福祉センター/要予約 (Tel.22-2811)
●法律相談/長門市地域福祉センター/13時～16時/有料・要予約 (Tel.0838-24-0500)**公務納め**

●無料法律相談/市役所本庁市民相談室/10時～15時/要予約 (Tel.23-1299)

食推おすすめ料理

長門市食生活改善推進協議会

さつまいもとりんごのひき肉チーズ焼き

～オープンを使ったお手軽イベントメニュー～

材 料 (4人分)

さつまいも	…150g	A	塩	…小さじ 1/2
合いびき肉	…300g		こしょう	…少々
りんご	…1/4 個		ナツメグ	…少々
しいたけ	…4 枚		卵	…1 個
たまねぎ	…1/2 個		バター	…大さじ 1
			とろけるチーズ	…80g

作り方

※オープンに 200℃ に予熱しておく

- ① さつまいも・りんご・しいたけは 1cm 角に切る。さつまいもは、耐熱皿に入れラップをし、500W で 2 分、電子レンジにかける
- ② たまねぎはみじん切りにする
- ③ 合いびき肉に A の材料を入れ、混ぜる
- ④ ①②③を一緒に混ぜ合わせ、バターを薄く塗った耐熱容器に入れて平らにならす
- ⑤ ④にとろけるチーズをのせて、200℃ で 15 ～ 20 分焼き、火が通ったら完成

ワンポイントアドバイス

見た目も豪華です。クリスマスやパーティーにいかがですか。

**栄養価 (1人分)**

エネルギー…359kcal
たんぱく質…22.2g
脂質 ……21.0g
炭水化物 ……17.2g
塩分相当量…1.2g

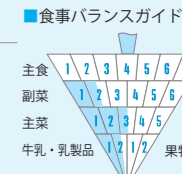
**ほっちゃテレビ放送予定**

12/16 (金)・18 (日)

毎月 19 日は「ながと食の日」

休日当番病院 まずは長門市応急診療所へ

月/日	曜	当 番 病 院	電話番号
12 / 4	日	長門市応急診療所 長門総合病院	27-0199 22-2220
12 / 11	日	長門市応急診療所 岡田病院	27-0199 23-0033
12 / 18	日	長門市応急診療所 斎木病院	27-0199 26-1211
12 / 23	金	長門市応急診療所 長門総合病院	27-0199 22-2220
12 / 25	日	長門市応急診療所 岡田病院	27-0199 23-0033
12 / 30	金	長門市応急診療所 斎木病院	27-0199 26-1211
12 / 31	土	長門市応急診療所 長門総合病院	27-0199 22-2220
1 / 1	日	長門市応急診療所 岡田病院	27-0199 23-0033
1 / 2	月	長門市応急診療所 斎木病院	27-0199 26-1211
1 / 3	火	長門市応急診療所 長門総合病院	27-0199 22-2220

長門市応急診療所

●診療科…内科・小児科

●診療日・時間…平日 19 時～ 22 時/日曜・祝日・年末年始 9 時～正午・13 時～17 時(受付は診療終了 30 分前まで)

水道修繕当番店 (12 月) *は休日・夜間

地 区	道路部分	宅地部分
長門地区	水道課 Tel. 23-1171 Tel. 22-2111*	(有)天満水道 Tel. 26-0024
三隅地区	三隅支所 Tel. 43-0221	田村建材(株)Tel. 22-2036 Tel. 080-2924-4617*
日置地区	日置支所 Tel. 37-2111	(有)安田建材Tel. 32-1217 Tel. 090-1013-6036*
油谷地区	油谷支所 Tel. 32-1111	(有)おきた Tel. 32-1034

消費者トラブルQ&A**子どものオンラインゲームでのトラブルに注意**

Q クレジットカードの利用明細に、覚えのない 6 万円の請求があった。調べてみると自分が以前使用していた古いスマートフォンで、小学生の子どもがオンラインゲームで遊び、ゲーム内のアイテムを購入していたことがわかった。また、クレジットカードの情報もそのスマートフォンに残っていたようだ。通信契約もしていないスマートフォンだが、支払わなければいけないのか。

A スマートフォンは、通信契約を解約した後も自宅や飲食店の Wi-Fi (無線 LAN) 環境などを經由してインターネットにつながる場合があります。また、使用していないスマートフォンでも、インターネットにつながると簡単にクレジットカード決済ができる場合があります。

民法上は親など法定代理人の同意のない未成年者の契約は取り消すことができますが、クレジットカードの管理責任を問われたり、オンラインゲームに登録するときに成年と嘘をついた場合は、未成年者取消権の例外となり、取り消すことができなくなります。トラブルを防ぐためには、まず親子で話し合い、ゲームの仕組みや料金体系、決済方法などをお互いに理解し、遊び方やルールを決めることも重要です。

問い合わせ 長門市消費生活センター Tel. 23-1115
山口県消費生活センター Tel. 083-924-0999

石と種

金子みすゞ

石ころは
街道の土にうもれてた。

菜の種は

畠の土にうもれてた。

街道に

畠に

雨が降り、

街道に

畠に

日が照つた。

畠の土から、芽が出たら、

お百姓さんがよろこんだ。

街道に石がのぞいたら、

乞食の子供がつまづいた。



「金子みすゞ全集」(JULA出版局)

表紙の説明

第48回俵山地区民俗文化産業祭

ミニ歌舞伎に挑戦!

11月6日(日)、第48回俵山地区民俗文化産業祭が俵山小学校周辺で開催されました。

俵山小体育館で行われた演芸発表には俵山幼稚園から俵山小学校、深川中学校、地域で活動する生涯学習団体などさまざまな団体が出演。俵山小1年生から3年生はミニ歌舞伎「知らざあいつてきかせやしよう」に挑戦し、歌舞伎の一場面を堂々と演じました。

また、旧俵山中体育館周辺ではバザーが行われ、名物のしし鍋や地元産の新鮮な野菜を買い求める人で賑わっていました。



▲地元産野菜やうどんなど、バザーも賑わいを見せた

長門市のDATA

(平成28年11月1日)

人口	35,660人	(-54)
男	16,528人	(-21)
女	19,132人	(-33)
世帯数	16,190世帯	(-17)

()内は先月比

(10月分)出生	9人	死亡	58人
転入	48人	転出	53人

編集後記

日露首脳会談の開催が決定してから、多くのメディアに長門市が取り上げられるようになり、市内でも着々と歓迎ムードを高める取組が進んでいます▼私もロシアの家庭料理「ピロシキ」作り教室に参加したり、大越の浜にある日露戦争で亡くなった兵士の墓碑を何度も訪ねたり、使う機会があるかは分かりませんが、ロシア語の「こんにちは」はなんだろう、と調べてみたりもしました▼この絶好の機会、はじめて長門の名を聞く皆さんには何を発信すればいいのかと、まちの魅力と再び向き合うことも。ロシアを知って、長門を学んで。また一つ、世界が広がったような気がします。

