

広報 ながと

Nagato City Public Relations

2010
(平成22年)
No.123

9



みこしが海にざぶん！／白濁みこし

主な内容

- 特集 国勢調査を実施します 2～3 ページ
- 特集 台風の襲来に備えて 4～5 ページ
- 広報 しょうぼう「9月9日は救急の日」 8～9 ページ
- 暮らしの情報 14 ページ～

- ・黄波戸保育園で0歳児保育
- ・新入学児童健康診断
- ・ふるさとまつり参加者募集
- ・長門市交通安全のつどい
- ・長門市敬老会のご案内
- ・市民スポーツフェスティバル



こんな調査員が訪問します

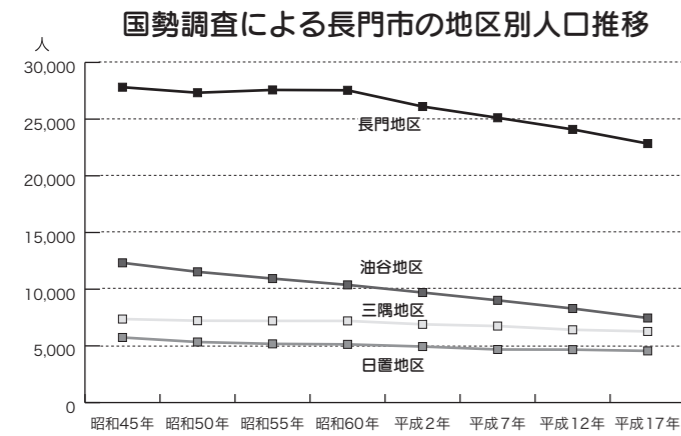
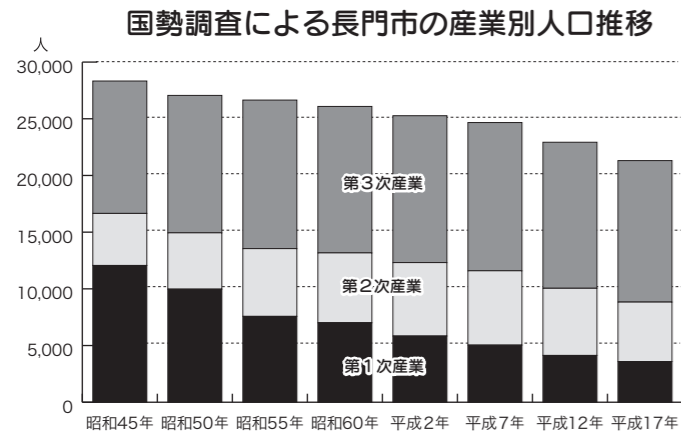

「かたり調査」にご注意ください

国勢調査員は「国勢調査員証」を身につけています。不審に思われた場合には、市担当者までお問い合わせください。

国勢調査に関するお問い合わせ

国勢調査コールセンター
TEL 0570-01-2010
午前8時～午後9時(土・日・祝日もご利用いただけます)

平成22年国勢調査長門市実施本部
長門市役所企画政策課内
TEL 23-1116

調査の対象者には答える義務があります。統計調査を実施し、正しい統計を

Q3



調査に答える義務は？

いただいた調査票は、封筒に入れて封をした上で調査員に渡していただくか、市に郵送で提出していただきます。

また、調査関係者には守秘義務が課せられています。調査の対象者には答える義務がある一方で、安心して調査に協力できるよう、調査員をはじめとする調査関係者には「統計法」により守秘義務が規定されています。みなさんが記入した内容は大切に守られますので、安心して記入してください。

また、調査関係者には守秘義務が課せられています。調査の対象者には答える義務がある一方で、安心して調査に協力できるよう、調査員をはじめとする調査関係者には「統計法」により守秘義務が規定されています。みなさんが記入した内容は大切に守られますので、安心して記入してください。

Q4



調査結果は何に使うの？

国勢調査で得た結果は、法定人口として議員定数の決定や地方交付税交付金の配分に用いられ、国および地方公共団体の社会福祉や経済対策などの施策の資料としても使われます。また、国勢調査の結果は、どなたでも閲覧・利用ができます。

調査票の提出方法が変わります

●調査票は封入して提出します
今回はすべての世帯が調査票を封筒に入れて提出する方法となり、今までのように調査員が調査票を審査することはありません。

●調査票は郵送でも提出することができます
調査票は調査員が回収にお伺いしますが、希望により郵送にて提出することもできるようになりました。



10月1日

国勢調査を実施します



今年の10月1日を基準日として全国一斉に国勢調査が実施されます。国勢調査は国内に住んでいるすべての人を対象とするもので、行政の基礎となる人口・世帯の実態を明らかにする国の最も基本的な統計調査です。調査にご協力をお願いします。

国勢調査は大正9年以来ほぼ5年ごとに行われており、平成22年国勢調査はその19回目にあたります。今回の調査は、わが国が人口減少社会となって実施する最初の調査であり、日本の未来を考えるために欠くことのできない最新の人口・世帯の実態を明らかにする重要な調査となります。

Q1



どんなことを調べるの？

国勢調査は日本国内の人口・世帯、就業率などの状況を地域別に明らかにするために、国の最も基本的な調査で、「統計法」に基づき、

国内に住んでいるすべての人を対象として行います。調査事項は「国勢調査令」という政令で決められており、今回の調査では次の事項について調査します。

●世帯員一人ひとりについて
氏名、男女の別、出生の年月、世帯主との続柄、配偶の有無、国籍、現在の場所に住んでいる期間、5年前に住んでいた場所、教育(学歴)、1週間に仕事をしたか、就業地または通学地、就業地または通学地までの利用交通手段、勤めか自営かの別、勤め先などの名称および事業の内容(産業)、本人の仕事の内容(職業)、計15項目

Q2



どのように調べるの？

平成22年国勢調査は、平成22年10月1日現在で全国一斉に行われます。調査の対象は、日本にふだん住んでいるすべての人です。(外国人も含まれます)

国勢調査は、国(総務省統計局)▼都道府県▼市区町村▼国勢調査指導員▼国勢調査員▼世帯の流れで行います。

9月下旬から市の推薦に基づき総務大臣が任命した調査員が、各世帯を訪問して調査票を配布します。世帯で10月1日現在の状況を記入して

台風

の襲来に備えて

「台風シーズン」の到来です。台風は、地震や集中豪雨と違って、ある程度襲来時期や大きさを予測することができます。日ごろから気象情報に注意して、万全の対策を心掛けてみましょう。

万全の対策で備えよう

台風には十分な警戒を！

台風の死傷者の多くは強風によるものです。台風が接近中に屋根に上つていて飛ばされて転落したり、家や船、田等の見回りなど屋外での作業中に起こっています。また、大雨により河川等が増水するおそれがありますので、近づかないようにしましょう。

早めに台風に対する備えを完了し、強風時にはなるべく屋外へ出ないようにしましょう。

台風が近づいたら

テレビ等の台風情報や気象情報に注意し、余裕を持って行動ができるよう万全の対策をとりましょう。

夜の停電に備えて

停電になっても慌てないように、事前に懐中電灯や携帯ラジオを決まった場所に置いておきましょう。

強風によって電柱が倒れたりすると、長時間に渡り停電する

場合があります。予備の電池や食料品・飲料水を十分用意し、風呂には水を張り（幼児の浴槽への落下に注意）、トイレなどに使う生活用水を確保しておきましょう。

家のまわりの安全点検

・家のまわりの飛ばされそうなものは取り込んでおく
・住宅の瓦、雨戸、アンテナ等の補強をしておく
・水路のゴミや土砂、住宅の雨どいの掃除をしておく

避難の準備

・避難場所を確認し、家族みんな避難経路の話し合いをし
・避難に備えて、乳幼児や病人、高齢者の支度を整えておく

台風通過後の確認

・家のまわりに危険はないか点検しておく

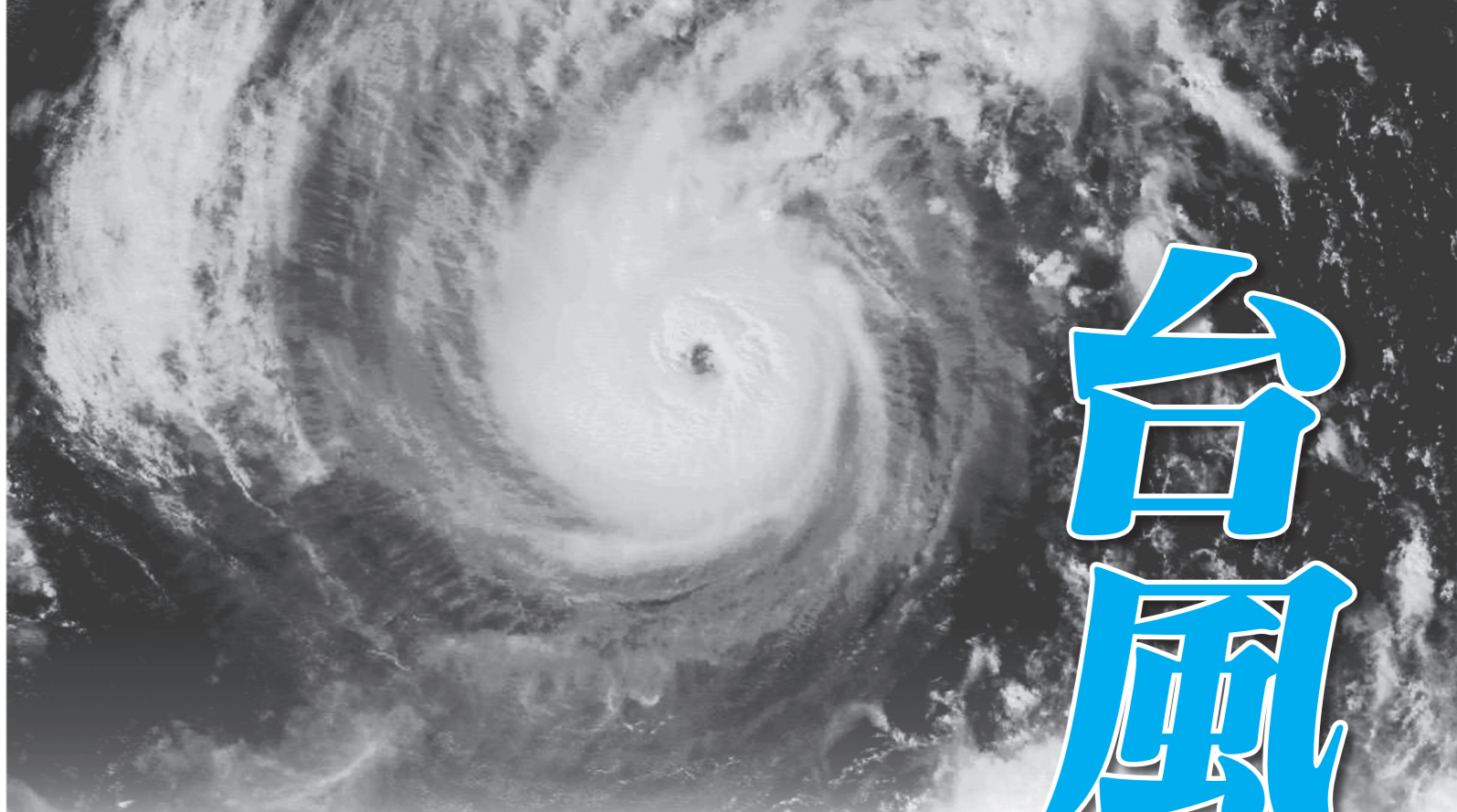

山口県土木防災情報システムを活用しよう

市内6河川（木屋川、泉川、掛淵川、大坊川、深川川、三隅川）の水位や雨量等の情報は、山口県土木防災情報システムで見ることができます。

■山口県土木防災情報システム
http://y-bousai.pref.yamaguchi.jp

ハザードマップを活用しよう

長門市では洪水ハザードマップ（木屋川、泉川、掛淵川、大坊川、深川川、三隅川に関する世帯）と地震防災マップを配布しています。

洪水や土砂災害の危険性を認識していただき、いざというときのために役立ててください。

長門市防災メールを活用しよう

6月から長門市防災メール配信サービスを開始しました。市からの気象情報、避難情報や、交通安全、防犯、国民保護の情報などを携帯電話やパソコンに配信しています。

登録は無料ですが、メールを受信するときにかかる通信料は自己負担となります。

●登録・変更方法

1 登録・変更用のアドレス、
e-nagato@xpressmail.jp
へ空メール（件名や本文を入力しないメール）を送信してください。QRコード対応の携帯電話をご利用の場合は下図からアドレスを読み込みます



2 登録・変更用メールが届きます。メール本文内に記載されたアドレスにアクセスしてください

3 登録・変更画面の指示に従って、必要な情報や地域にチェックしてください。

4 「登録」ボタンを押して登録完了です

●解除方法

1 解除用アドレス、
e-nagato-d@xpressmail.jp
へ空メールを送信してください

2 解除用メールが届きます。本文内に掲載されたアドレスにアクセスしてください



■問い合わせ 総務課地域安全推進室
Tel 23・11111

台風ミニ知識

台風とは

北西太平洋の海上で発生した熱帯性低気圧で、中心付近の最大風速が毎秒17.2m(m/s)以上になったものです。

台風のエネルギー

平均的な台風を持つエネルギーは、広島、長崎に落とされた原子爆弾の10万個分に相当する大きなものです。しかし、海上との摩擦により、エネルギーが少なくなつて日本に近づいてきます。

台風の「大きさ」と「強さ」

台風を表す言葉として台風の「大きさ」と「強さ」があります。「大きさ」は「強風域（平均風速15m/s以上の強い風が吹いている範囲）」の半径の大きさで判断します。また「強さ」は「最大風速」で表します。

さらに、強風域の内側で平均風速25m/s以上の風が吹いている範囲を「暴風域」と呼びます。

大きさ

・表現なし 500km未満
・大型 500km以上 800km未満
・超大型 800km以上

強さ

・表現なし 17.2m/s以上 33m/s未満
・強い 33m/s以上 44m/s未満
・非常に強い 44m/s以上 54m/s未満
・猛烈な 54m/s以上

■雨の強さと予想される被害の関係

| 1時間雨量 | 予報用語 | イメージ | 被害発生状況 |
|------------------|---------|------------------|--------------------------------|
| 10mm以上 20mm未満 | やや強い雨 | ザーザーと降る | この程度の雨でも長く続く場合は注意が必要 |
| 20mm以上 30mm未満 | 強い雨 | どしゃ降り | 側溝や下水、小さな川があふれ、小規模のがけ崩れが始まる |
| 30mm以上 50mm未満 | 激しい雨 | バケツをひっくり返したように降る | 山崩れ・がけ崩れが起きやすくなり危険地帯では避難の準備が必要 |
| 50mm以上 80mm未満 | 非常に激しい雨 | 滝のように降る | マンホールから水が噴出する土石流が起りやすい |
| 80mm以上 | 猛烈な雨 | 息苦しくなるような圧迫感がある | 雨による大規模な災害の発生するおそれが強く厳重な警戒が必要 |

■風速と予想される被害の関係

| 平均風速 | 予報用語 | イメージ | 被害発生状況 |
|--------------------|----------------|------------------|------------------------------|
| 10m/s以上 15m/s未満 | やや強い風 | 歩きにくくなる | 取り付けの不完全な看板やトタンが飛び始める |
| 15m/s以上 20m/s未満 | 強い風 | 風に向かって歩けない | ビニールハウスが壊れ始める小枝が折れる |
| 20m/s以上 25m/s未満 | 非常に強い風 (暴風) | しっかり体を確保しないと転倒する | 鋼製シャッターが壊れ始める飛ばされた物で窓ガラスが割れる |
| 25m/s以上 30m/s未満 | | 立ってられない | ブロック塀が壊れる樹木が根こそぎ倒れ始める |
| 30m/s以上 | 猛烈な風 | | 屋根が飛ばされる木造住宅の全壊が始まる |

台風のコース

台風の進路には、月ごとに平均的なコースがあります。日本へ接近・上陸する台風は、太平洋高気圧の張り出しが弱まる8月と9月に多くなっています。

台風の発生数

台風は、年間で平均約27個発生し、そのうちの平均約3個が日本に上陸しています。また、上陸しなくても平均約11個の台風が日本に接近し大きな被害をもたらしています。その多くは9月にやってきます。



正しく使つて快適生活!

9月10日は下水道の日。下水道は、汚れた水をきれいにする大切な公共施設です。地球環境を守り、快適で豊かな暮らしのためになくてはならないものです。現在、市では下水道の整備を進めています。お住まいの地域の下水道が利用できる状態になりましたら、速やかに下水道へ接続していただきますようご協力をお願いします。

■下水道は正しく使しましょう

下水道が毎日正常に稼働するためには、下水道を正しく使つていただく必要があります。現在、市内の下水道施設において、流してはいけない異物で下水道管が詰まる事故が多発しています。みなさんの正しい使い方、安全安心な施設となるようにご協力をお願いします。

■台所で気をつけること

野菜クズや割りばし、つま楊枝、ビニール片などを流すとトラップや排水管が詰まる原因になります。

また、油類を流すと排水管に付着し、次第に固まって詰まる原因になります。そのほか、薬品類を流すと排水管を溶かしたり、下水の処理を困難にします。



■トイレで気をつけること

ティッシュペーパーや紙おむつ、生理用品などトイレトーパー以外のものは、排水管

が詰まる原因になりますので絶対に流さないでください。



■悪質な点検・清掃業者に注意ください

家庭を訪問して下水の排水管の点検や清掃などを行い、多額の代金を請求する事例が過去に起きています。市では、業者に依頼して宅地内の排水管などを点検・清掃させることはありませんので、不審に思われた場合は、下水道課へお問い合わせください。

水洗便所改造資金融資制度をご利用ください

浄化槽・くみ取り便所を水洗化する際の工事費について、融資制度があります。

- 貸付限度額 50万円
- 利息 市が負担します
- 償還方法 毎月1万5千円以上、最高31回償還
- 条件等 浄化槽・くみ取り便所の水洗化に対し融資します
- 借用手続き 指定工事店にご相談ください。手続きを代行します

水洗化のご相談は指定工事店へ

市民のみなさんが安心して水洗化工事ができるよう、指定工事店制度を採用しています。指定工事店がすべての手続きを代行しますので、お気軽にご相談ください。

下水道にいるキャラクター 作品募集

絵画・ポスター（小・中学生）
 ・B4/A2判以内、画材は問わない
 ・ポスターの場合は「9月10日 下水道の日」の文字を入れる

作文（小・中学生）
 400字詰め原稿用紙
 ・小学生（低学年） 3枚以内
 ・小学生（高学年） 4枚以内
 ・中学生 5枚以内
 標語（制限なし）
 ・ハガキ1枚に作品1点
 ・応募点数に制限なし
 書道（小・中学生）
 ・半紙を縦長で使用
 ・課題

小学校低学年 「下水道」
 小学校高学年 「下水道の役割」
 中学生 「下水道と環境」

●期限 10/22(金)
 ●応募・問い合わせ 下水道課業務係 Tel.23-1174

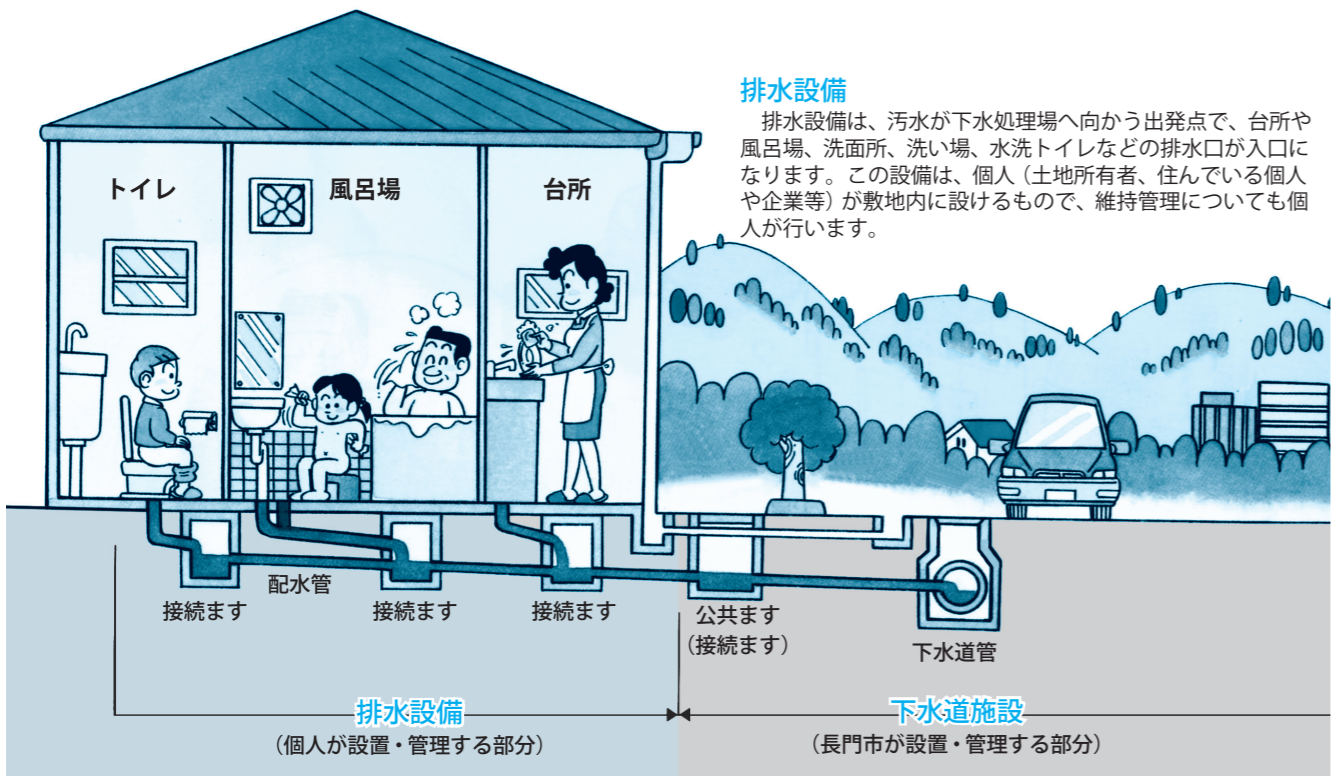

長門市排水設備指定工事店名簿

| 指定業者名 | 住所 | 電話番号 | 指定業者名 | 住所 | 電話番号 |
|-------------|----------|---------|------------------|------------|--------------|
| (有)天満水道 | 仙崎鳥越1区 | 26-0024 | (有)岡嶋工務店 | 油谷蔵小田中畑 | 32-2622 |
| 扶桑建設(株) | 西深川上の原 | 22-0707 | 協栄地下工業(株) | 油谷伊上大江 | 33-0050 |
| 協和工業(株) | 仙崎白濁3区 | 26-0933 | (株)油谷住建 | 油谷久富荒人 | 32-0133 |
| (有)植中土建 | 東深川下郷 | 22-2305 | (有)キハラ | 油谷向津具下大和 | 34-0018 |
| 安藤建設(株) | 東深川正明市2区 | 22-4067 | (有)境石油店 | 油谷新別名駅通 | 32-1105 |
| (株)セブンリフォーム | 東深川田屋 | 26-4141 | (株)西日本設備サービス | 萩市椿 | 0838-25-2424 |
| (有)上野建設 | 東深川中山 | 22-4034 | (有)長井設備工業 | 萩市椿 | 0838-25-7833 |
| (有)太陽商会 | 西深川上川西2区 | 22-3339 | (有)ヤマザキ | 萩市明木 | 0838-55-0016 |
| (株)大工燃料工業所 | 東深川正明市2区 | 22-2219 | 有吉産業(有) | 萩市山田 | 0838-24-4423 |
| (株)東光工業 | 東深川中山 | 22-3511 | イワタニ山陽(株)極東ガス事業部 | 萩市椿 | 0838-25-3600 |
| (有)サカクラ管工事 | 東深川湊3区 | 22-1267 | (有)西岡設備 | 萩市椿 | 0838-26-0854 |
| (株)中原組 | 東深川中山 | 22-0008 | 豊田鋼機(株) | 萩市椿東 | 0838-22-0881 |
| (有)エコ空調設備 | 東深川正明市5区 | 23-0170 | (有)砂川工業 | 萩市土原 | 0838-24-5366 |
| 田村建材(株)長門支店 | 東深川駅前 | 22-2036 | (有)西日本工業 | 萩市椿東 | 0838-26-0240 |
| (株)植中組 | 西深川上川西1区 | 22-2844 | (株)北浦建設 | 萩市椿東 | 0838-25-2715 |
| (株)仙崎市川組 | 東深川中山 | 22-1348 | (有)水津建築センター | 萩市西田町 | 0838-22-1268 |
| 大隅石油(株) | 東深川中山 | 22-6565 | (有)日宣設備 | 萩市椿 | 0838-25-3639 |
| (有)前田建設 | 俵山木津 | 29-0142 | (有)クリエイト | 萩市大井 | 0838-28-5060 |
| 三洋水道 | 西深川上川西2区 | 22-0342 | 山村設備 | 萩市椿 | 0838-21-4664 |
| (有)池永設備工業 | 波木山小根 | 25-3726 | 飯田商会 | 萩市浜崎 | 0838-22-3223 |
| 真田設備 | 仙崎白濁1区 | 26-1517 | 竹下設備 | 萩市椿東 | 0838-25-7489 |
| 山本設備 | 三隅中小島 | 43-0295 | (有)波多野住建 | 萩市椿東 | 0838-25-2525 |
| 森永水道(株) | 三隅中向山 | 43-0552 | (株)美祢工務店 | 美祢市伊佐町 | 0837-52-0097 |
| 成風建設(株) | 三隅下沢江 | 43-2234 | 高山産業(株) | 美祢市秋芳町岩永本郷 | 0837-62-0216 |
| ホームセンター岡 | 三隅中湯免 | 43-2411 | (有)正和 | 美祢市秋芳町秋吉 | 0837-63-0417 |
| 大輝設備 | 三隅中殿村新開 | 43-2836 | 積和建設山口(株) | 山口市小郡上郷 | 083-976-2730 |
| 末永設備工事店 | 三隅中市 | 43-2176 | ノムラトータルサービス(株) | 山口市仁保下郷 | 083-929-1888 |
| 綿野建設 | 三隅下野波瀬 | 43-0247 | 工和建設(株) | 山口市小郡下郷 | 083-973-5688 |
| 池永住設 | 三隅下向開作 | 43-2653 | (株)ファーストコーポレーション | 山口市宮島町 | 083-934-4123 |
| (有)いいだ住宅設備 | 日置中日置中村 | 37-5015 | (有)モトヤマ | 山陽小野田市日の出 | 0836-84-0987 |
| (有)金子建材 | 日置上古市新町 | 37-2007 | (株)デイトス | 下関市小月宮の町 | 083-282-4959 |
| (株)清和 | 日置上古市新町 | 37-2266 | (有)河口建材店 | 下関市豊田町殿敷 | 083-766-0097 |
| (有)シマテック | 日置上古市原小路 | 37-3666 | (株)シライシ | 下関市豊北町滝部 | 083-782-0054 |
| (有)安田建材 | 油谷新別名駅通 | 32-1217 | (有)大野設備社 | 下関市豊北町滝部 | 083-782-1535 |
| 中村工務店 | 油谷新別名東大坊 | 32-0116 | (有)半田電業社 | 下松市末武上 | 0833-43-8595 |
| (株)おきた | 油谷新別名東大坊 | 32-1034 | (株)藤本設備 | 岩国市平田 | 0827-32-6858 |
| 中村土木(株) | 油谷後畑小田 | 32-2700 | 福井新建材 | 下関市豊田町矢田 | 083-766-0281 |
| 共栄建設(株) | 油谷新別名東大坊 | 32-1181 | (株)山一建設 | 防府市平和 | 0835-22-0866 |
| (株)岡藤組 | 油谷河原芝崎 | 32-1171 | | | |

■問い合わせ 下水道課 業務係 Tel.23-1174

救命処置の流れ

～心肺蘇生法とAEDの使用～

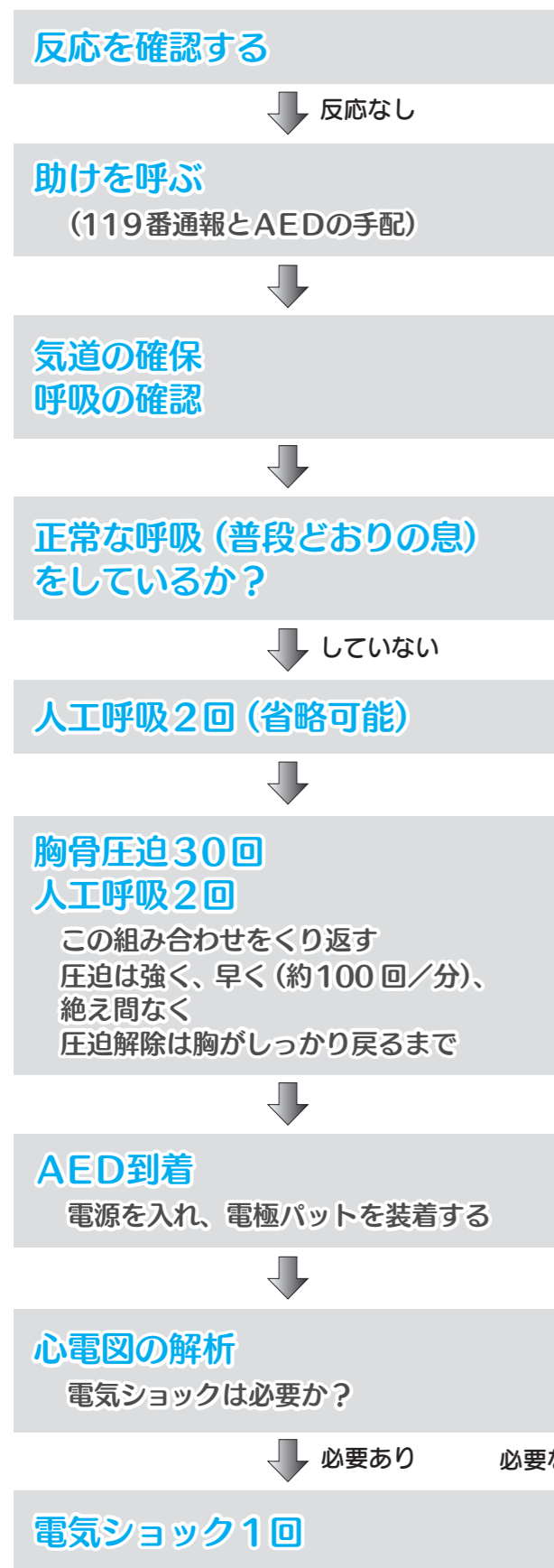

覚えてください

あなたの大切な人のために

大丈夫ですか?

救急車を呼んで? ok!

回復体位にして様子を見守る

している

AED (自動体外式除細動器)

以上を、救急隊が到着するまで、もしくは傷病者がうめき声を出したり普段通り呼吸をし始めるまで行ってください。

問い合わせ 長門市消防本部 中央消防署 22 - 0119 西消防署 32 - 1230



救急の日を含む一週間を「救急医療週間」と定めています。長門市消防本部では、「救急の日」と「救急医療週間」を中心に市民の皆さんに救急業務への理解と認識を深めていただくために、様々な行事を実施します。

9月9日は「救急の日」



救急医療週間 9月9日(木)～15日(水)

救急車の適正な利用にご理解・ご協力をお願いします

- ・一日救急隊長(市内救急指定病院の看護師が救急出場を体験)
- ・ポスターの掲示
- ・応急手当講習 など

救急車を正しく使いましょー!

現在、長門市消防本部では、3台(うち1台は予備車)の救急車により24時間体制で救急出場に対応しています。当市における平成21年中の救急出場件数は1,821件で1,719人を医療機関等に搬送しています。1日当たりの救急出場件数は約5.0件、市民の約24人に1人が救急車を利用していただくことになります。しかし、利用者の中には「病院が

命を救うために急ぐ車「救急車」です

こんな救急車の使い方をしていませんか?

- 軽い症状・ケガ**
緊急性のない軽い症状、ケガなどで呼んでいますか?
- 交通機関がわり**
タクシーなどの交通機関がわりに利用していませんか?
- 入院・通院**
入院・通院のために呼んでいますか?
- 休日夜間の病院探し**
休日・夜間の病院がわからないという理由で利用していませんか?



長門の話題

Topics

ルネッサながと開館10周年記念

これであなたも歌舞伎通!

8月22日(日)、ルネッサながと開館10周年を記念して「歌舞いて候―これであなただも歌舞伎通!」と題した市川笑三郎さんの歌舞伎公演と、和太鼓ワークショップが行われました。歌舞伎公演では、笑三郎さんの巧みな話術で会場は笑いの渦に。中でも見所は笑三郎さんがはじめて見せると

いう舞台上での女形への「変身」。あつという間に女形に変身した笑三郎さんに、会場から大きな拍手が。和太鼓ワークショップには子どもたち20人が参加しました。最初はとまどい気味だった子どもたちもみるみる上達、最後には、みず音頭が叩けるまでになりました。



▲「歌舞いて候」の舞台の一場面

▼和太鼓ワークショップ



第40回油谷夏まつり

吠えステイバルでドラマ

8月14日(土)、第40回油谷夏まつりが油谷総合運動公園で行われました。大会「吠えステイバル」では、今年から市内のすべての小学校がエントリー。油谷小学校が363点をマークし優勝決まりかと思われていたところ、最後の日置小学校がドラマを作りました。小松海君が個人最高の128

点を叩き出し、日置小学校が1点差で油谷小学校を抑えて優勝、小松君は個人戦でも3連覇を果たしました。「楊貴妃花火ファンタジー」では、音楽レーザー光線・炎・花火を巧みに織り交ぜた「花火ショー」が約20分に渡り繰り広げられ、会場からは感嘆の声が上がっていました。



▲ドラマを見せてくれた日置小学校の小松海君

▼会場にはたくさんの観客が詰めかけました



汗汗フェスタ2010 in 千畳敷

高原をバイクが疾走!

8月1日(日)、汗汗フェスタ2010 in 千畳敷が日置千畳敷周辺で行われ、県内外から約600人が参加しました。これは、千畳敷MTB実行委員会主催して毎年実施しているマウンテンバイクの3時間耐久レースで、1周約4.32km、高低差約94mというハードな

コースが特徴。開会式では、南野市長が「ようこそ長門市へ。長門市を十分堪能して帰ってください」と選手を歓迎。この日は風があつたものの、うだるような暑さで、選手は熱中症対策をしながら汗だくで自転車をこいでいました。



▲仙崎小学校マーチングバンドのパレード

▼仙崎小学校児童による鯨唄



第12回みず七夕笹まつり 笹飾り揺れ通りにぎわう

8月7日(土)、仙崎みず七夕まつりで「第12回みず七夕笹まつり」が仙崎みず通りで行われました。通りの両側には、竹笹かざり約200本と提灯で飾り付けられ華やかさを演出。祭りは、浴衣姿のみず少年少女合唱団による合唱で幕を開け、自主参加の長門ヒップホップダンス愛好会によるダンス、仙崎小学校マーチン

グバンドによるパレード、仙崎小学校児童による鯨歌、小さな舞妓さんによる舞踊が披露され、最後に来場者も含む参加者全員によるみず音頭の総踊りが行われました。また、みず通りの両側には、地元の人たちによる焼き鳥や天ぷらなどの出店が立ち並び、祭りの雰囲気盛り上げていました。

アンコールMギネス
巨大モザイク画感動再び
8月13日(金)から16日(月)にかけて、昨年の12月末に作られた巨大モザイク画の再展示「アンコールMギネス」がルネッサながとアリーナで実施され、15日(日)には会場の外でフリーマーケットが開催されました。モザイク画は12万枚の顔写真で金子みずぎさんを

描いたもので、ギネス記録に認定されました。来場者は、全体を見渡したり、近くで一人ひとりの顔写真を見たりして楽しんでいました。また、フリーマーケットでは古着やおもちゃなどがたくさん並べられ、訪れた人たちを楽しませていました。

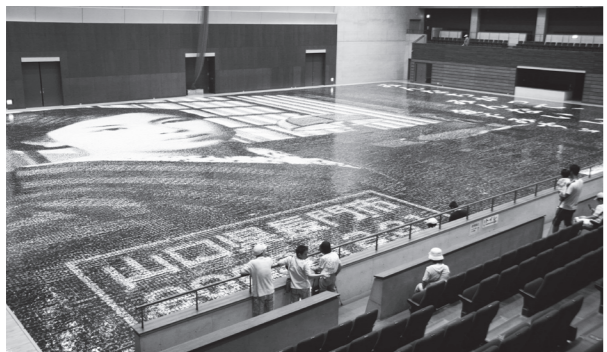



学校も年齢もさまざまなメンバー。でもみんなとても仲良し。

長門の People

僕たちと一緒に サッカーをしよう！

長門FC

ちょっと 小耳に

サッカー部がない学校の子どもたちにもその魅力や楽しさを知ってほしい、という思いを持った有志が集まり、今年の4月に結成したサッカークラブ『長門FC』。市内外から入会した約30人の子どもたちが集まって、元気に活動しています。



長門高校グラウンドでの練習

「ここに来るコーチたちもみんな同じような思いを持ち、ボランティアで指導にあたっています。クラブの方針として、サッカーの技術はもちろん、目上の人に対する礼儀やチームメイトへの気配りも身につけてもらいたいですね。グラウンドの上だけでなく、普段の生活でもスポーツマンシップを忘れないでほしいです」と話しました。

メンバーは小学1年生から中学3年生まで随時募集中で、見学や練習体験もできるそうです。

■練習日時
・火、木曜日 18:30～
・土曜日 13:00～

■場所 長門高校グラウンド



長門市観光戦略推進会議が発足

観光事業再構築へ向けて

8月6日(金)、長門市観光戦略推進会議の初会合があり、南野市長から委員に委嘱状が手渡されました。これは、今年の2月に、ながと地域再生戦略会議が南野市長に対して行った提言、観光振興事業の再構築とその体制作りの実現に向けて推進計画を策定する

ために設置されたものです。会長には山口県観光戦略会議議長の山本時博さんが、副会長には長門市観光協会副会長の吉富徹さんが選出されました。今後会議では、12月を目途に4回程度の会議を開き、計画を取りまとめることになっています。



後世へ残すべき森を選定へ

長門市千年の森選定協議会が発足

8月11日(水)、長門市千年の森選定協議会の初会合が長門市物産観光センターで開かれました。千年の森とは、市民の財産として後世に継承するため保護育成を行っていく森林のことで、三隅地区に「みすみ千年の森」として選定されていますが、その他の地区

にもそれぞれ選定することになったものです。同協議会は9人の委員で構成されており、会議に先立って、阿野副市長が各委員に委嘱状を手渡しました。今後は、9月上旬開催予定の第2回協議会までに、候補地の選出を行うことになっています。

「ながとふるさとメロデー」制定20周年記念

響け！みずぶさんの心の唄

8月7日(土)、「ながとふるさとメロデー」制定20周年記念コンサートがルネッサながとで開かれました。歌手の松倉とし子さんが、中田喜直さん作曲の童謡歌曲集「ほしとたんぼぼ」全14曲を歌い、観客は、その美しい歌声に聴き入っていました。



早期復旧のため知恵絞れ

JR美祿線早期復旧及び利用促進対策プロジェクト会議

8月20日(金)、JR美祿線早期復旧及び利用促進対策プロジェクト会議の2回目の会合が開かれました。会議では、先の豪雨により不通となっていたJR美祿線の早期復旧と利用促進を図る方策について、職員から出された提案の検討が進められました。



海に転落した仲間を救助

仙崎海上保安部が人命救助で表彰

7月23日(金)、仙崎海上保安部は、人命救助の功績で、村中秀之さん(油谷伊上)を表彰しました。村中さんは自分の船で操業していたところ、近くで操業していた仲間が海に転落して船体につかまっていたのを発見し、自分の船に引き揚げ救助しました。



耐震性貯水槽を市へ寄附

日ポリ産業株式会社に感謝状

7月30日(金)、日置大内山の日ポリ産業株式会社で、耐震性貯水槽の寄附に対して、南野市長が同社社長植村公裕さんに感謝状を贈呈しました。同社は、自社用として設置した防火水槽を、地域に貢献したいとして市に寄附することを申し出たものです。





くらしの情報

市からの

お知らせ

10月から黄波戸保育園で0歳児保育を開始します

保育園では、保育士の確保や施設基準等から0歳児からの受け入れを現在6園(東深川・みのり・三隅・日置・菱海・みず)に限定していましたが、0歳児保育の要望が多く寄せられていることから、新たに黄波戸保

園でも受け入れを開始します。
黄波戸保育園

- 入所受入年齢
本年4月1日現在で0歳児(入所時点で生後6か月以上)
- 0歳児の受入定員 8人程度
- 受入期間 随時(ただし、10月からの入所希望については、9月15日までに申込みください)
- 受付場所 本庁地域福祉課子ども未来室
- その他
今年度中に育児休業期間が満了し職場復帰するため、保育園に入所希望の人はお早めにご相談ください
- 問い合わせ 地域福祉課子ども未来室
Tel 23・1156

子ども手当の申請はお済みですか

現在、子ども手当の申請を受け付けています。申請がまだの方は早急に申請してください。9月30日(木)以降に申請されますと申請月の翌月分からの支給となります。ご注意ください。
■問い合わせ 地域福祉課子ども未来室
Tel 23・1156

長門市交通安全のつどい

秋の全国交通安全運動が9月21日(火)〜30日(木)まで行われ、その一環として「長門市交通安全のつどい」を開催し、交通事故防止を呼びかけます。ぜひご参加ください。

- 日時 9/21(火) 13:15〜
- 場所 長門市中央公民館
- 内容
県警察音楽隊演奏会、園児による交通安全パレード(中央公民館前)長門市役所正面玄関までの約250メートル)
- 問い合わせ 総務課地域安全推進室
Tel 23・1111

街頭献血

- 日時 9/8(水)
- 時間/場所
9:30〜11:30
長門市木建築事務所
- 内容 200ml、400ml献血
※献血カードまたは、献血手帳をご持参ください
- 問い合わせ 地域福祉課地域福祉係
Tel 23・1245

新入学児童健康診断

長門市教育委員会では、来年4月から小学校1年生になる幼児を対象にした就学時健康診断を左表のとおり実施しますのので、必ず受診してください。なお、受診の際には保護者が

付き添い、開始時間前に受付を済ませてください。

- 対象
平成16年4月2日〜平成17年4月1日までに生まれた幼児
- 問い合わせ
教育委員会学校教育課学事係
Tel 23・1258

■新入学児童健康診断日時/会場

| 学校名 | 健診会場 | 開催日 | 時間 |
|--------|-------|----------|--------|
| 仙崎小学校 | 仙崎小学校 | 9/30(木) | 13:30〜 |
| 浅田小学校 | 浅田小学校 | | |
| 深川小学校 | 深川小学校 | 10/14(木) | |
| 向陽小学校 | 向陽小学校 | 10/15(金) | |
| 通小学校 | 通小学校 | 10/21(木) | |
| 俵山小学校 | 俵山小学校 | 10/28(木) | |
| 油谷小学校 | 油谷小学校 | | |
| 向津具小学校 | | 11/4(木) | |
| 日置小学校 | 日置小学校 | | |
| 神田小学校 | 神田小学校 | 11/5(金) | |
| 明倫小学校 | 明倫小学校 | | |

全国大会出場おめでとうございます

全国大会に出場する選手の激励会が市役所等で行われました。

出場者・大会名等は次のとおりです。(敬称略)

- 平成22年度全国高等学校総合体育大会ボート競技大会兼第58回全国高等学校選手権競漕大会/8月6日〜10日/沖縄県国頭郡大宜味村「塩屋湾特設ボート場」
- 女子シングルスカル
中村 由佳(水産高校2年)
- 女子ダブルスカル
黄波戸亜哉(天津高校2年)
- 河村帆奈実(天津高校2年)



▲左から黄波戸さん、河村さん、中村さん、一番右が吉田さん

- 第63回全国高等学校総合体育大会陸上競技の部/8月1日/沖縄県総合運動公園陸上競技場
- 男子やり投げ
吉田 嗣也(天津高校3年)
- ファミリーマートカップ第30回記念全日本バレーボール小学生大会/8月11日〜14日/東京都東京体育館ほか
- みすみ明倫バレーボール
スポーツ少年団



▲左から白井さん、小松さん、原川さん、佐田さん、上田さん、山崎さん、岡本さん、森重さん

- 消防救助技術指導会全国大会/8月27日/京都府京都消防活動センター
- ほぶく救出Aチーム
泉 雅健(東深川江良)
- 三井 浩一(油谷東大坊)
- 坂本 直紀(日置上城)



▲左から泉さん、三井さん、坂本さん

- 第41回全国中学校卓球大会/8月22日〜25日/キリンビバレッジ周南総合スポーツセンター
- 白井 里帆(菱海中3年)



▲白井さん

- 第37回全日本中学校陸上競技選手権大会/8月20日〜23日/コカ・コーラウエストスポーツパーク陸上競技場
- 黒瀬 温子(深川中3年)



▲黒瀬さん

- 第32回記念全日本レディースソフトテニス決勝大会/8月25日〜27日/東京都有明テニスの森公園コート



▲左から黒田さん、中村さん、桐木さん、小野さん

- 日本マスターズ2010ソフトテニス競技/9月18日〜20日/三重県四日市市四日市ドーム三滝テニスコート
- 黒田 文代(東深川鳥越1区)
- 中村千津子(西深川板持4区)
- 日本マスターズ2010ソフトテニス競技/9月18日〜20日/三重県四日市市四日市ドーム三滝テニスコート
- 黒田 文代(東深川鳥越1区)
- 久保田範子(東深川正明市)
- 高松 泰枝(深川湯本小内内)
- 中村千津子(西深川板持4区)
- 大隅 勝(東深川湊中央区)
- 満岡 敏治(油谷中畑)
- 桐木 哲明(俵山湯町)
- 小野 憲昭(仙崎白濁1区)

お詫び

市消防職員の飲酒運転について

このたび、市消防職員が飲酒運転（酒気帯び運転）で検挙されました。

飲酒運転根絶に向けて官民あげて様々な取組がなされている中、市民の安心・安全を守る立場の消防職員がこのような不祥事を起こしたことは、誠に遺憾であるとともに、市政を預かる者として、非常に申し訳なく、市民の皆様にも深くお詫び申し上げます。

二度とこのようなことが起こらないよう、全職員に対し、服務規律の徹底と綱紀粛正を指示したところです。

再発防止に向けて全力をあげて取り組むとともに、職員一丸となって市民の皆様への信頼回復に万全を期してまいります。

長門市長 南野京右

駐輪場の自転車整理

長門市駐輪場（北側・南側）の自転車の整理を行います。

長期間放置されていると思われる自転車の整理を行います。付いていますので、心当たりのある人は9月6日(月)までにお知らせ札を取り除いてください。

なお、撤去されない場合は都市建設課が撤去・保管し、12月6日(月)までにご連絡がない場合は廃棄処分しますので、ご了承ください。

■問い合わせ 都市建設課都市整備係
TEL 23・1152

体力・運動能力テスト 参加者募集

ご自分の体力・運動能力が一般的にはどれくらいなのか確かめてみませんか。体力の維持増進の良いきっかけになるかもしれません。

- 日時 10/14(木) 18:30～
- 場所 ながと総合体育館
- 内容 握力、上体起こし、長座体前屈、反復横跳び、シャトルラン、立ち幅跳び
- 対象 市内に在住または勤務・通学している20～64歳の男女
- 参加費 無料

- 持参する物 体育館シューズ、タオル、水分等
- 申込方法 電話で申し込み
- 申込期限 10/8(金)
- 申し込み・問い合わせ 教育委員会生涯学習スポーツ振興課スポーツ振興係 TEL 23・1295

はつらつクラブ 参加者募集

市では、高齢者向けの筋力向上トレーニング教室『はつらつクラブ』を開催します。しつかりとした足腰は、日常生活すべての動作の基礎になります。少しずつでも意識して足腰を鍛えることで、はつらつとした人生を送ることが出来ます。「もう年だから無理だ」と諦めず、気軽に参加してみませんか。

- 日時 10/5(火)～12/21(火) 毎週火曜日(全12回) 13:30～15:30
- 場所 野波瀬三世代交流館
- 対象 長門市在住のおおむね65歳以上の人で、医師から運動を禁止されていない人
- 内容 健康状態・生活習慣・体力等の個別の状況により個別目標を設定し、ボール等の

- 道具を使って音楽に合わせて楽しく体力の向上を図る
- 募集人員 先着15人程度
- 申込期限 9/27(月)
- 持参する物 運動のできる服、室内シューズ
- 申し込み・問い合わせ 高齢障害課高齢福祉係 TEL 23・1157

長門市障害者保健福祉推進会議委員募集

障害がある人のために総合的かつ計画的な施策の推進を図るため、必要な事項の調査審議を行う「長門市障害者保健福祉推進会議」の委員を募集します。

- 応募資格 市内に居住または勤務する18歳以上の人多数の場合は(選考)
- 募集定員 2名以内(応募者多数の場合は選考)
- 任期 平成22年度から3年間
- 活動内容 障害福祉に関する計画の策定、審議等
- 応募方法 本庁高齢障害課、三隅支所、日置支所、油谷保健福祉センター備え付けの様式を提出
- 応募期限 9/30(木)
- 問い合わせ 高齢障害課障害福祉係 TEL 23・1243

行政刷新に向けて

第2次長門市経営改革プランを策定

第2次プランの構成

第2次プランは、公募による市民委員や知識経験者で構成する「第2次長門市行政改革懇話会」で提言された意見を参考に、市長を本部長とする行政改革推進本部で検討を重ね、策定しました。

基本理念、基本方針を示した行政改革大綱と平成22年度から25年度までの4年間で実施すべき具体的な取り組み項目や数値目標・期限目標などを定めた実施計画(集中改革プラン)で構成されています。

第2次プランの背景

平成12年4月の地方分権一括法の施行から10年が経過した中で、昨年9月には政権交代もあり、地方分権から地方主権へと地方が自らの責任と判断で地域経営をしていけるような環境整

備が進められています。

一方、世界的な不況の中で、国、地方の税収は落ち込み、深刻な財政危機となっており、本市においても、税収の低迷や地方交付税等の依存財源の削減などから慢性的な財源不足となっている状況です。

また、本市の人口は、少子高齢化の進展とともに毎年約500人程度の減少が見られ、税収等歳入における影響や、歳出における少子高齢化対策費の増加が考えられます。

第2次プランが

目指すもの

合併後、第1次経営改革プランの下で様々な改革に取り組んできましたが、地域活力の低下や住民ニーズの変化が顕在化するようになり、次第に停滞感や閉塞感が高まってきました。このことから、「刷新」をキ

ワードに現状を一新して新たな気持ちで改革に取り組むため、各職員は「情熱と勇氣」を持って困難な課題に挑戦することを基本に「チャレンジする組織」への変革を進めます。

また、職員間、部署間の連携や議論を活発化することで、情報共有化と創意工夫の発現を促し、困難な課題や新しい試みに危機感とスピード感を持って取り組みます。

市政刷新に向けた取組

市政刷新に向け、「財政健全化に向けた取り組み」「効率的・効果的な組織体制の整備」「アウトソーシングの推進」の三つを重点課題として、それぞれ具体的な項目について取り組んでいきます。

- ① 財政健全化に向けた取組
収入の確保では、市税等の徴収対策の他、受益者負担の見

直しや広告事業などの新たな財源確保、歳出の見直しとして、人件費の抑制や事務事業の見直しに取り組みます

② 効率的・効果的な組織体制整備
定員管理の適正化や、新たに退職者の技能知識活用方策の検討、組織機構改編などに取り組みます

③ アウトソーシングの推進
様々な施設のアウトソーシングを検討するとともに、受け皿の育成・支援策もあわせて検討します。また、市民協働を進めるための条例制定と体制の構築に取り組みます

■問い合わせ 企画政策課行政刷新室 TEL 23・1121
※第2次長門市行政改革懇話会提言書および、第2次長門市経営改革プランは市のホームページでもご覧いただけます
<http://www.city.nagato.yamaguchi.jp/>

広告

広告のご用命は
サンデン広告まで!

Sanden

イベント企画・設営
テレビ・ラジオ CM
新聞広告
ポスターデザイン印刷

交通広告
シルクスクリーン印刷
グラフィックサイン

サンデン広告株式会社 TEL 083-232-5235
<http://www.sanden-ad.jp> FAX 083-232-3381



心あたたまる落ち着いたご葬儀を

—心のかよう—

coop 葬祭

年中無休 24時間受付

[HP] <http://www.coop-s.co.jp/>

家族葬ホール さくら

長門店 長門市東深川785番地10 (駅前区)

☎ 0837-22-4444

☎ 0120-02-0405

本社萩店 山口店 美祢店



長門市敬老会

市では、長年にわたり社会に貢献された高齢者を敬愛し、長寿を祝福するために敬老会を開催します。

■対象者

昭和11年4月1日以前に生まれた人

※対象者には行政協力員等から

案内状をお配りしています
問い合わせ

高齢障害課高齢福祉係

Tel 23・1157

三隅支所健康福祉係

Tel 43・2444

日置支所健康福祉係

Tel 37・2193

油谷保健福祉センター

Tel 33・3021

第3回市民スポーツフェスティバル

長門市体育協会では、市民の皆さんが気軽に参加できるスポーツ大会を実施します。

《共通事項》

- 日時 10/10(日) 9:00～
- 空手・杖道のみ 9:30～
- ※屋外競技で雨天中止の際は、当日の7時30分以降にほつちやテレビでお知らせします
- 参加資格 市内在住の人
- 参加料 1人100円
- 申込締切 9/30(木)
- 申し込み・問い合わせ 長門市体育協会

Tel 22・3540

バレーボール大会

- ・場所 ながと総合体育館
- ・種目 9人制バレーボール
- ・チーム編成 中学生以上男女混合チーム(女性または50歳以上の男性2名、フリー7名)
- ・競技方法 変則リーグ戦および決勝トーナメント
- ソフトバレーボール大会
- ・場所 ながと総合体育館

フリークラス

- ・種目 フリークラス 男性の部
- フリークラス 女性の部
- フリークラス トリムの部
- ・チーム編成 中学生以上(学生だけのチームは成人の責任者が必要)

ビーチボールバレー大会

- ・場所 ながと総合体育館
- ・種目 男性の部、女性の部
- ・チーム編成 中学生以上(学生だけのチームは成人の責任者が必要)

グラウンドゴルフ大会

- ・場所 水産高校野球場ほか
- ・チーム編成 1チーム6人以上(チーム編成フリー)
- ・競技方法 団体戦
- ・参加チーム数 一般の部・会員の部ともに先着24チーム

ゲートボール大会・教室

- ※当日参加も受け付けます
- ・場所 田屋ゲートボール場
- ・チーム編成 中学生以上

1チーム5～7名(当日参加可)
※教室への参加は初心者
※スティックをお持ちでない人は協会が準備します

■空手・杖道教室
・場所 ながと総合体育館
※初心者、経験者どちらでも参加できます
・用意する物 タオル、飲み物、着替えなど

タグラグビー大会

- ・場所 大津高ラグビー場ほか
- ・種目 小学生5年以下の部、小学生6年の部、一般男子の部、一般女子の部
- ・チーム編成 1チーム5～10名
- ・競技方法 団体戦

ソフトボール大会

- ・場所 三隅総合公園グラウンド
- ・チーム編成 1チーム10～20名・各振興会単位(女性または60歳以上男性1名、フリー9名)
- ・競技規程 スローピッチ

敬老会の開催日

| 地区名 | 開催日 | 時間 | 会場 |
|-----------|----------|-------------|-------------------|
| 通地区 | 9/17(金) | 11:00～14:00 | 通漁村センター |
| 三隅地区 | 9/25(土) | 11:00～13:00 | 三隅農業者トレーニングセンター |
| 俵山地区 | 10/6(水) | 11:00～14:00 | 俵山小学校体育館 |
| 深川地区 | 10/13(水) | 11:00～14:00 | ながと総合体育館(ルネッサながと) |
| 宇津賀・向津具地区 | 10/14(木) | 11:00～13:00 | ラポールゆや |
| 菱海・蔵小田地区 | 10/15(金) | 11:00～13:00 | ラポールゆや |
| 日置地区 | 10/19(火) | 11:00～13:30 | 日置地域づくりセンター |
| 仙崎地区 | 10/23(土) | 11:00～14:00 | 仙崎小学校体育館 |

特別障害者手当および障害児福祉手当の支給

特別障害者手当

■対象者 20歳以上の在宅の重度障害者。ただし、身体障害者療護施設等の施設に入所している人、病院や診療所に3カ月を超えて入院している人は対象となりません

■対象となる障害の程度

①身体障害者手帳のおおむね1級・2級程度の異なる障害が重複している人。またはこれらの障害と日常生活での動作および行動が困難で、常時介護を要する精神の障害(最重度の知的障害)が重複している人

②①の身体障害または精神障害と身体障害者手帳のおおむね3級程度の障害、または日常生活での動作および行動が著しく困難な状態にある知的障害もしくは精神の障害が重複している人

③両上肢、両下肢または体幹機能の障害で身体障害者手帳のおおむね1級・2級程度の障害があり、かつ、日常生活動作を行うのに著しい困難のある人

④精神の障害で日常生活で常時

介護を要する程度以上の障害または最重度の知的障害があつて、日常生活で動作や行動に著しい困難のある人

■所得制限 本人または配偶者、扶養義務者の前年の所得が一定額以上の場合は支給されません。受給権者の所得には、非課税の障害者基礎年金等を含みます

■支給額 26,440円/月(平成22年4月1日現在)

障害児福祉手当

■対象者 20歳未満の在宅の重度障害児。ただし、肢体不自由児施設等の施設に入所している人は対象となりません

■対象となる障害の程度

①身体障害者手帳のおおむね1級・2級程度の身体機能の障害がある人

②身体機能の障害または長期にわたる安静を必要とする病状があり、その状態が、①と同程度以上と認められ、日常生活で常時介護を必要とする人

③最重度の知的障害のある人または精神の障害のある人で、日常生活で常時介護を必要とする程度以上の人

④身体の障害もしくは病状また

は重度の知的障害もしくは精神の障害が重複する人で、その状態が①、②、③と同程度以上と認められる人

■所得制限 本人または配偶者、扶養義務者の前年の所得が一定額以上の場合は支給されません。また、本人が障害を事由とする年金を受給しているときも同様です

■支給額 14,380円/月(平成22年4月1日現在)

現況届

現在、特別障害者手当、障害児福祉手当の受給者の皆さんに現況届を提出していただいています。9月10日(金)までに必要書類を本庁高齢障害課または各支所健康福祉係、油谷保健福祉センター、出張所に提出してください

■申し込み・問い合わせ 高齢障害課障害福祉係

Tel 23・1243

金子みすゞのふるさと 仙崎八景を訪ねて

金子みすゞさんが生まれ育った仙崎で、彼女がうたった風景「仙崎八景」を巡るコースを旅し

てみませんか。

■日時 9/19(日)

9:30～12:30(小雨決行)

■集合・解散場所 仙崎駅

■定員 30名

■参加費用 500円

■弁当販売 なし

■申し込み・問い合わせ 観光課観光振興係

Tel 23・1137

長門都市計画変更の 説明会を開催します

市では、次のとおり長門都市計画の変更を予定しており、そ

の説明会を開催します。

- ・都市計画用途地域の変更について(仙崎漁港および湊漁港関連)
- ・都市計画市場の変更について(仙崎魚市場関連)
- ・防火および準防火地域の変更について(仙崎漁港関連)
- ・都市計画下水道の変更について(処理区域の見直し)

■日時/場所

- ・9/14(火) 14:00～
- 山口県漁協長門統括支店
- ・9/15(水) 18:30～
- 長門市物産観光センター2階

■問い合わせ 都市建設課都市整備係

Tel 23・1152

出合いの青海島

きつと見つかる。楽しい出合いがいっぱい!

■申込方法 電話・FAX等で申し込み

■申込期限 9/30(木)

■スケジュール

- ・午前 自己紹介・シーカヤック
- ・お昼 昼食づくり(海鮮バーベキュー・焼き鳥・おにぎり)
- ・午後 フリータイム

■申し込み・問い合わせ 青海島共和国

Tel 26・1120

■参加費用 2,000円

Fax 26・1120

みんなの 掲示板

親子ふれあいのじょうじ

- 日時 10/16(土) 9:00~12:00
- 場所 関門海峡ドラマシッ プ・海響館
- 対象 山口県内在住のひとり親家庭(母子家庭・父子家庭)の親と子(年長以上)
- 募集人員 親子で40名程度
- 参加費(昼食代含む)
 - ・小学生以下 1,400円
 - ・中学生以上 2,200円
- 乗車場所 山口県母子福祉センター、新山口駅前
- 申込方法 住所・参加者全員の氏名・ふりがな・年齢・学年・日中連絡の取れる電話番号・希望乗車場所を記入の上、郵送またはFAXでお申し込みください
- 申込期限 9/15(水) 必着
- 問い合わせ 山口県母子福祉センター
TEL 083・923・2490
FAX 083・923・2499

ふるさと祭り 参加者募集

第26回いきいきのびのびなごとのふるさとまつり

- 第26回「いきいきのびのびなごとのふるさとまつり」は10月24日(日)市役所本庁周辺を会場に開催。
- 市民総踊り大会
 - 時間 15:40~
 - 対象 市内の企業・グループ
 - ※出場者に参加賞があります
 - 申込方法 商工水産課備え付けの申込用紙による
 - 申込期限 9/17(金)
 - 申し込み・問い合わせ 商工水産課商工係
TEL 23・1136
- 綱引大会
 - 時間 10:00~
 - 対象 市内在住・在勤・在学者
 - 種目 高校・一般の部(男子・女子)、中学の部(男子・女子)、小学の部(男子・女子)
 - チーム編成 中学、高校・一般は12人以内(監督・コーチ各1、選手10人)
 - ※競技は8人(小学生は14人以内(監督・コーチ各1、選手12人))
 - ※競技は10人で行う

第29回 日置ふるさと祭り

- 11月14日(日)、日置農村環境改善センター周辺を会場として開催。
- フリーマーケット
 - 参加条件
 - ・長門市関係者に限る
 - ・露天商は除く
 - ・1団体につき1区画
 - 出店料 1区画500円 (5m×5m)
 - 受付開始 9/1(水)
 - 募集数 15区画程度(先着)
 - 申込方法 電話等で代表者氏名、住所、出店内容、連絡先を伝える
 - 申し込み・問い合わせ 日置支所総合窓口課
TEL 37・2111
- みすみふるさとまつり
 - 10月17日(日)、三隅公民館周辺を会場として開催します。
 - フリーマーケット
 - 参加条件 プロ・露天商は除く。1団体につき1区画
 - 出店料 1区画1,000円 (36m×18m)
 - 申込期限 9/15(水)

申込方法 電話等で代表者氏名、住所、連絡先を伝える

- 申し込み・問い合わせ 三隅支所経済施設課
TEL 43・0080
- ふれあいのふるさとまつり in ゆや
 - 11月7日(日)、ラポールゆや周辺で開催。また、油谷ふれあい広場を会場に「油谷スポーツフェスティバル」も開催します。
 - フリーマーケット
 - 参加条件 プロ・露天商は除く。1団体につき1区画
 - 出店料 1区画500円 (3.5m×3.5m)
 - 申込期限 10/8(金)
 - 申込方法 電話等で代表者氏名、住所、連絡先を伝える
 - 申し込み・問い合わせ 油谷支所総合窓口課
TEL 32・1111
 - 油谷スポーツフェスティバル
 - 種目 フラフープ、テーパー、ボール、ストラックアウト等
 - その他 誰でも気軽に参加できます。油谷ギネスに挑戦!
 - 問い合わせ 油谷中央公民館
TEL 33・0051

2010きらめきステージ

- 日時 9/26(日) 12:30~
- 場所 長門市中央公民館
- 内容 大正琴・詩吟・日舞・吹奏楽・バンド演奏・和太鼓・カラオケ・フォークダンス
- ※発表終了後、お楽しみ抽選会を行います
- 問い合わせ 長門市中央公民館
TEL 23・1181

北浦 自然観察会

- 参加希望の人は、当日の3日前までにお申し込みください。
- 広島県北広島町聖山〜高岳縦走 ※バス定員有り
- 開催日 9/26(日)
- 集合場所/時間 萩市中央公園駐車場/7:30
- 参加費 4,000円
- 岩国市錦町小五郎山(1,162メートル) ※バス定員あり
- 開催日 10/31(日)
- 集合場所/時間 萩市中央公園駐車場/7:00
- 参加費 3,500円
- 申し込み・問い合わせ 北浦自然観察会(永井)
TEL 090・8240・9785

危険物取扱者試験 (後期)

- 試験種別 甲種・乙種・丙種
- 願書の受付期間 9/3(金)~9/16(木)
- 試験日 11/21(日)
- ※時間は試験種別で異なります
- 試験会場
 - ・乙種第4類 長門総合病院
 - ・デイケアセンター2階
 - ・(乙種第4類以外の試験は他市で実施されます)
- ※試験時間と会場は試験の種類によって異なります。くわしくは受験案内をご覧ください
- 受験資格
 - ・甲種は一定の資格が必要です
 - ・乙種・丙種は資格制限がありません
- 試験準備講習会 今回は長門市での講習会を行います
- ※インターネットによる電子申請が一部の種類で可能になりました。くわしくは(財)消防試験研究センターのホームページをご覧ください
http://www.shoubou-shiken.or.jp
- 願書受付・問い合わせ 消防本部予防課危険物係
TEL 22・5296

甲種防火管理新規講習

- 日時 10/7(木)、8(金) 両日とも9:00~16:00
- 場所 長門市物産観光センター2階会議室
- 申込方法 受講票に必要事項を記入の上、消防本部予防課に提出。受講票には写真(縦4cm×横3cm、白黒またはカラー)を貼付してください
- テキスト代 4,000円
- 申込期限 9/20(月)
- 問い合わせ 消防本部予防課
TEL 22・5297

理学療法週間イベント

- 理学療法って何だろう? 理学療法に興味のある人、日頃の自分の体力がどの程度なのか気になる人は、スタッフがご相談をお受けします。ぜひご来場ください。
- 日時 9/26(日) 10:00~14:00
- 場所 ウェーブ地下1階
- 内容 日常生活活動テスト、体力測定、転倒予防体操、パネル展示、進路紹介(県内養成校等)グッズ配布等

潮彩だより

豊北町・豊田町の 観光梨狩り

長門市と下関市の情報交換コーナー

豊北町・豊田町では合計19カ所もの農園で梨狩りを楽しむことができます。愛甘水や幸水、豊水、二十世紀など、種類も豊富です。秋の味覚の代表格「梨」を堪能した後は、滝部温泉・西ノ市温泉・一の保温泉などの温泉でゆったりとおくつろぎください。



- 開園時期 開園中(9月下旬が中心)
- ※農園によって異なります
- 場所 豊北町内4農園(下関市豊北町)、豊田町内15農園(下関市豊田町)
- 料金 農園によって異なります
- 問い合わせ 下関市観光振興課
TEL 083・231・1350

県・市離職者緊急対策資金

- 参加費 無料
- 問い合わせ 岡田病院リハビリテーション室
TEL 23・0036
- 資金用途 大学教育、住宅資金償還、冠婚葬祭、療養、災害等
- 貸付限度額 70~150万円
- 償還期間 6~10年以内
- 貸付利率 年10%
- 保証人等 連帯保証人1名(申込人と別生計の人と、(社)日本労働者信用基金協会の債務保証を受けることが必要です)
- 申し込み 中国労働金庫
- ※貸し付けは審査があります
- 問い合わせ 県労働政策課
TEL 083・933・3210

長門税務署からのお知らせ

長門税務署で相続税、贈与税等に関する個別相談を行います。(事前の予約が必要です)

- 日時 9/3(金)、10/15(金)
11/12(金)、12/17(金)、1/14(金)
4/15(金)、5/13(金)、6/10(金)
- 場所 長門税務署
- 問い合わせ 長門税務署
Tel 22・2441(選択②)

硬式テニス教室開催

- 日時 10/3(日)
9:00～12:00
- 場所 油谷総合運動公園テニスコート
- 対象 市内在住の小学生以上
※初心者、経験者を分けて実施します
- 持参する物
テニスのできる服装およびシューズ(ラケット、ボールは主催者で準備しますが、お持ちの人は持参ください)
■申込締切 10/1(金)
※当日参加も受け付けます
- 申し込み・問い合わせ
ラポールゆや
Tel 33・0051

不正ガソリンに関する情報をお寄せください

- こんな時すぐお電話ください!
・ガソリンに何か混ぜて販売している噂を聞いた
・ガソリンを給油してから車の調子がおかしい
・ガソリンの給油時に変なニオイがした
- 問い合わせ 広島国税局
Tel 0120・283・110

海技免許更新について

- 日時 9/12(日) 10:00～
※受付 9:30～
- 場所 ルネッサなかと
- 持参するもの
①海技免許
②写真2枚(縦45cm×横35cm)
③本籍地記載の住民票1通
※住所変更のある人のみ
④費用(小型免許)
・更新講習 8,100円
・再交付講習 13,990円
※くわしくはお問い合わせください
- 問い合わせ・申し込み
関門海技免許センター
Tel 083・266・4029
<http://kanmon-k.jp>

シーフード料理コンクール

- 手軽に家庭で楽しめるおいしいお魚料理を募集します。くわしくは市役所商工水産課備え付けの資料をご覧ください。
- 応募期限 9/24(金) 必着
- テーマ お手軽魚料理deおうちごはん
- 応募・問い合わせ
JF全漁連・中央シーフードセンター
Tel 03・3294・9671

「住育術」セミナー

- より良く健康に生きることを目的とした、住まい方を学ぶセミナーです。くわしくはお問い合わせください。
- 日時 9/25(土)
13:30～15:50
- 会場 ルネッサなかと
- 対象 子育て中・これから子育てをする人(20名の予定)
- 講師 中野浩次(1級建築士・こつぐん会会員)
- 受講料 500円
- 問い合わせ
山口県交流文化協会
Tel 083・246・7257

くらしの情報

文化情報

金子みすゞ記念館

Tel 26・5155

金子みすゞ記念館講座 日程変更のお知らせ

長門市広報6月号でお知らせした「金子みすゞ記念館講座」Bコースの9/4(土)に予定されていた講座が**9/11(土)に変更になりました**。よろしくお願ひします。

ルネッサなかと

Tel 26・6001

TAO2010凱旋公演

- とき 12/18(土)
12:00～ 開演
16:00～ 開演
- 入場料
1階席 5,000円
2階席 4,000円
(全席指定・税込・当日同額)
- 発売日 9/15(水)

- 10:00～ 電話受付開始
- プレイガイド
- ・ルネッサなかと
- ・ローソンチケット(Lコード:68783)
- ・チケットぴあ(Pコード:113・410)
- ・エヌティーエー旅行(はぎ本店、ロックタウン小郡店)

内容

毎年恒例のTAOライブを今年もお送りします。アメリカツアーでパワーアップしたTAOの演奏を是非ご覧ください

鳥羽一郎 林あさ美 オンステージ

- とき 11/3(水)
11:00～ 開演
15:00～ 開演
- 入場料 全席 6,500円
(全席指定・税込・当日同額)
- 発売日 発売中
- プレイガイド
- ・ルネッサなかと
- ・ローソンチケット(Lコード:66735)
- ・チケットぴあ(Pコード:341・811)
- ・エヌティーエー旅行(はぎ本店、ロックタウン小郡店)

くらしの情報

健康ガイド

健康診査

- 内容
店、ロックタウン小郡店
- 演歌界の重鎮・鳥羽一郎と人気急上昇中の林あさ美。異色のコンビによる力強い歌声にご期待ください
- 乳児健康診査
岡田クリニック Tel 22・2717
3カ月児・7カ月児健康診査
・月々金曜日 8:30～17:00
土曜日 8:30～12:00
- 長門総合病院 Tel 22・2220
3カ月児健康診査(110日以降)
毎週火曜日 13:00～14:30
- 7カ月児健康診査
9/2(木)、16(木)、30(木)
- 共通事項 母子健康手帳と乳児一般健康診査受診票を持参

1歳6カ月児健康診査

- 対象 21年2月生まれの子
- 日時 9/8(水) 13:00～13:30
- 会場 長門市保健センター
- 必要なもの 母子健康手帳等

3歳児健康診査

- 対象 19年8月生まれの子
- 日時 9/28(火) 13:00～13:30
- 会場 長門市保健センター
- 必要なもの 母子健康手帳等

妊婦歯科健康診査(要予約)

- 対象 妊婦
- 日時 9/8(水) 13:30～14:00
- 会場 長門市保健センター

検診

- 乳・子宮がん検診
日時 9/9(木) 12:30～14:00

相談

健康相談

- 対象 成人
- 日時/会場
毎週木曜 9:00～11:30
長門市保健センター
- 黄波戸漁村センター
9/1(水) 9:00～11:30
- 日置保健センター
9/7(火) 9:30～11:30
- 川尻老人憩いの家
9/9(木) 9:00～12:00
- 三隅保健センター
9/10(金) 9:30～11:30
- 宇津賀集落センター
9/21(火) 9:30～11:30
- 向津具公民館
9/24(金) 9:30～11:30

育児相談

- 対象 乳幼児と保護者
- 日時/会場
9/1(水) 10:00～11:30
黄波戸漁村センター
- 9/3(金) 9:30～11:30
長門市保健センター
- 9/15(水) 9:30～11:30
日置保健センター
- 9/17(金) 9:30～11:30
油谷保健福祉センター
- 9/24(金) 9:30～11:00
長門市保健センター
- 三隅保健センター

心の健康相談(要予約)

- 日時/会場
9/21(火) 13:00～14:00
長門健康福祉センター
Tel 22・2811

禁煙相談(要予約)

- 日時/会場
9/14(火) 13:00～16:00

講座・教室

育児学級(要予約)

- 日時/会場
9/21(火) 13:30～15:00
長門市保健センター
- ※生後4、5カ月児の保護者
9/24(金) 13:30～15:00
長門市保健センター
- ※生後6、7カ月児の保護者

妊婦学級(要予約)

- 日時/会場
9/7(火) 9:30～14:30
9/14(火) 13:30～16:30
9/21(火) 10:00～14:00
長門市保健センター
- 対象 妊婦とその家族

むし歯予防教室(要予約)

- 対象 乳幼児とその保護者
- 日時/会場
9/30(木) 13:30～15:00
日置保健センター

巣林子 近松門左衛門

江戸時代前期、稀代の文豪といわれ、浄瑠璃・歌舞伎作家として名声を残した日本の誇るべき人物、近松門左衛門（本名、相杜信盛一六五三（一七二四）は長門にゆかりの深い人である。それは、近松門左衛門その人が生前中



江良地区にある近松屋敷跡

の出生地を語らなかつたにもかかわらず、その後、門左衛門を取り巻く系譜、碑文、著作の「訛りことば」等により、多数の県内外研究者が長門深川の人であろうと指摘し有力視されたからである。現に東深川江良に相杜家屋敷（近松屋敷）跡があり、それらに関係する物語が伝えられている。しかし、全国的には出生地として諸説あつて、最有力地は越前（福井県北部）だといふ。他に近江説、京都説がある。長門説でも、深川、豊田、内日、萩などの説があり、まさに謎の人である。長門説において、出生地論争が永年にわたり続くのは、父親が誰なのかからでないからである。後に長府藩家老になった相杜広品の若き頃の子

か、あるいは萩本藩家老相杜就幸（志道就幸）の子か。母はほぼ確定されているものの出自不明である。そして密かに出産しどこで幼少期を過ごしたのか。東深川江良説、豊田華山の麓にある神上寺門前説が長門の複数研究者の成果としてあげられる。これとて詳細には異論ありとなつていて、ましてや他県の特に越前のことになると、複雑な説を紐解いていかなければならず、なおさら説明は難しい。長門市では、近松門左衛門生誕地を象徴するがごとく、昭和初期に赤崎山に記念碑を、その後、銅像を建立している。人に語ることでできない出生の謎がつかまとう近松門左衛門、いつの日か解明されることがあるのだろうか。



第4回 ながとのお魚まつり

みず々を育んだ海 来て見て食べて 長門のさかな



- 開催日 9/26(日)
会場 仙崎漁港魚市場
イベント案内
○ながとの鮮魚・活魚大直売会
新鮮な魚介類を格安で販売
○油谷本マグロの販売
良質のマグロ切り身を格安販売
○セリ体験
自由参加でセリの雰囲気を感じ
魚のつかみ取り
小学生限定・参加料無料・9時
30分から先着順で整理券配布
○ステージイベント
お楽しみ抽選会、もちまきなど
○ちびっこコーナー(常設)
ふわふわドーム、タッチング
プール

- イベントスケジュール
8:30 オープニングセレモニー
9:00 鮮魚・活魚の直売開始
10:00 セリ体験・マグロ販売
11:00 ながとブランド魚無料試食
11:30 魚のつかみ取り
12:30 お楽しみ抽選会
13:00 フィナーレ・もちまき
- 無料試食コーナー
ブランド魚無料試食(先着順)
○飲食コーナー
くじら汁、鯛寿司、うどん、おにぎりなど
○特産品コーナー
一夜干・いりこ・ワカメなど
○体験イベント
巡視船「しづき」の体験航海
・1回目 9:30 出航 先着49名
・2回目 11:00 出航 先着29名
○展示コーナー
外海水産研究センター・県立水産高等学校の研究発表展示など
■問い合わせ ながとのお魚まつり実行委員会事務局(県漁協長門統括支店内) 26-1313
長門市商工水産課
Tel 23-1145

図書館だより
図書館へ行こう!
Let's Go To the Library!
長門市立図書館 Tel. 26-5123
ゆや分館 Tel. 33-0051
http://www.lib-nagato.jp/
e-mail lib-nagato@hotmail.com

- 9月の休館日 -
本館 1(水)・6(月)・13(月)・20(月)・21(火)・27(月)
ゆや分館 1(水)・6(月)・13(月)・20(月)・21(火)・27(月)

9月20日(月)・21日(火)は休館、23日(木)は開館します

9月20日(月)は敬老の日、翌21日(火)が振替休館となるため、本館・分館とも休館します。9月23日(木)は、秋分の日で祝日になりますが、本館・分館とも開館します。【開館時間】本館 9:30

アニメ上映会 (視聴覚室・入場無料)

9/4(土) 13:30~
「ファール昆虫記⑥ クモとシテムシ」(40分)

9/25(土) 13:30~
「スプーンおばさん⑮」(60分)

- 定例行事
- 紙芝居の会 (展示室)
9/4(土)・18(土) 15:00~
 - おはなしポケット (展示室)
9/11(土) 15:00~
 - 絵本を楽しむ会 (展示室)
9/16(木) 15:00~
 - たまごの会 (展示室)
9/24(金) 10:30~
 - おはなしの会 (展示室)
9/25(土) 15:00~
 - 長門読書会 (研修室)
9/25(土) 13:30~
 - よみっこくらぶ (ゆや分館)
9/11(土)・25(土) 15:00~

移動図書館車
ぐるブック号運行中!

Aコース 9/2(木)・16(木)
Bコース 9/8(水)・22(水)
Cコース 9/10(金)・24(金)

今月のオススメ
『民王』
池井戸潤/著
ポプラ社/出版

浅薄な発言や漢字の誤読を繰り返す首相に、不祥事の絶えない政治家たち。政界は混乱を極め、世間からは厳しい批判の声があがる。国を担うはずの大人たちに一体、何が起きたのか。この事態の背後に潜む陰謀とは。日本の現状を風刺し、そのあり方を問う政治小説。

船舶海難・人身事故発生状況
仙崎海上保安部管内(長門市)

| | 船舶海難 | | 人身事故 | |
|--------|------|-------|------|-------|
| | 隻数 | 死亡不明者 | 人数 | 死亡不明者 |
| 7月 | 1 | 0 | 4 | 1 |
| 平成22年計 | 7 | 0 | 11 | 3 |
| 21年同時期 | 4 | 0 | 4 | 2 |

ライフジャケットを常時着用しよう!
携帯電話など連絡手段を確保しよう!
海のもしものは「118番」へ!

図書館を利用する【パート2】
図書館のホームページで、図書予約を試みよう!

- 1 画面の資料検索・予約をクリック
- 2 検索画面になりますので、書名もしくは著者名を入力し、検索します
- 3 所蔵図書が一覧に表示されます
- 4 お探しの図書があれば、書名をクリックします。画面右上、予約申込みをするをクリックすると、予約申込み画面へ切り替わります
- 5 お手元の図書館利用カードの登録番号及びパスワードを入力して、予約申込みをするをクリックすれば完了です

※初めてホームページから予約をされる場合は、メールアドレスの登録が必要です

☆新着案内☆
【本館】「荒らぶる波濤」津本陽、「白と黒が出会うとき」新堂冬樹、「雨心中」唯川恵、「一番じゃなきやダメですか?」蓮舫、「国民の選択勝間の視点」勝間和代ほか(ゆや分館)「遺書配達人」森村誠一、「遍路みち」津村節子、「母の国から来た殺人者」西村京太郎、「幕末維新に学ぶ現在」山内昌之ほか

☆パスワードが必要となります。登録は、図書館のカウンターで受け付けていますのでお気軽にお申し出ください。資料の検索のみであれば、これら登録は必要ありません。
予約以外にも、新着図書案内やベストリーダー、図書館からのお知らせなど、多くの情報を掲載しておりますので、ぜひご利用ください。

愛します! 守ります! 長門の海!
118
仙崎海上保安部
山口県長門市仙崎1026-2
☎ 26-0240
仙崎海上保安部ホームページ
http://www.kaiho.mlit.go.jp/
07kanku/senzaki/
senzaki-kotsu@kaiho.mlit.go.jp

台風シーズンに備えて
台風の襲来が予想されるときには次の点に気をつけましょう。

- 船舶は早めに安全な場所へ避難させ、係留索の補強等荒天準備をする
- 岸壁、棧橋、工事作業現場においては、流出のおそれがある資機材の固縛、陸揚げ、移動等をしておく
- 錨泊船は走錨等に対し、嚴重な警戒を行う
- 最接近時間の潮汐、高潮に注意する
- 海岸・防波堤に不用意に近づかない

がんを予防しましょう



がんの危険因子を取り除く

日本人の死因の上位第3位は、生活習慣病といわれる悪性新生物(がん)、心疾患、脳血管疾患の順となっています。中でも、がんは昭和56年から全国の死因第1位であり、総死亡の約3割を占めています。部位別の死亡率では高い順に、男性で肺、胃、大腸であり、女性で大腸、肺、胃となっています(平成20年)。

がんの危険因子を取り除く

細胞の「がん化」が起こる原因として、たばこやアルコール、食事などの生活習慣が関わっていることがわかっています。がんを予防するために、特別なこととなく少し気をつけるだけでできる簡単な方法があります。今日からさっそく生活改善を試みましょう。

「がんを防ぐための12か条」

- ① バランスのとれた栄養をとる(国立がんセンター提唱)
- ② 毎日、変化のある食生活を
- ③ 食べ過ぎを避け脂肪は控えめに
- ④ お酒はほどほどに
- ⑤ たばこは吸わないように
- ⑥ 食べ物から適量のビタミンと繊維質を多くとる
- ⑦ 塩辛いものは少なめに、あまり熱いものは冷ましてから
- ⑧ 焦げた部分はさける
- ⑨ かびの生えたものに注意
- ⑩ 日光に当たりすぎない

① 適度にスポーツをする
② 体を清潔に

「がん!! 怖い病気」というイメージがあるかもしれませんが、早期に発見すればほとんどのがんは治療可能です。初期は自覚症状がなく、気がつけば病気が進行していたということもあります。日頃から生活習慣の見直しと定期的ながん検診や人間ドックを受けましょう。

※特定の年齢に達した女性に対して、乳がん検診・子宮頸がん検診の無料クーポンと検診手帳をお送りしています。

無料クーポン



がんの成り立ち

私たちの体は約60兆個の細胞から成り立っており、その一つ一つには約3万個の遺伝子があるとされています。この遺伝子が傷つくと、細胞が「がん化」します。

がん細胞の増殖スピードは最初のうちはゆっくりで、直径1センチほどの初期がんになるまでには10〜20年かかるといわれています。



山口国体マスコットキャラクター「ちよるる」

おいでませ! 山口国体

おいでませ! 山口国体 長門市実行委員会広報

No.18

君の一生けんめいに会いたい

平成22年度中国地区空手道選手権大会

空手道競技リハーサル大会結果

7月24日(土)、25日(日)、中国地区空手道選手権大会(「おいでませ! 山口国体」空手道競技リハーサル大会)をルネッサナグアで開催しました。

大会には、小学校5年生から成年の部まで、中国5県の代表選手が集まり、「形」と「組手」の2種目で順位を競いました。

今年の千葉国体の予選会を兼ねた成年男子「形」の部では、世界クラスの選手が出場するなか、山口県代表として出場した長谷川匠選手が見事優勝し、千葉国体の出場を決めました。

また、各県・各種目の合計得点で競う総合成績では、岡山県の11連覇を阻止できなかったも



休憩所で活躍するボランティアの人

の、山口県選手団は2位に輝きました。大会は両日とも晴天に恵まれたいへん暑い中の運営となりましたが、地元高校生のサポート

や多くのボランティアの人たちにご協力いただき、無事終了することが出来ました。ありがとうございました。

大会結果(山口県選手団)

- 優勝(敬称略)
- 【小学6年生】
- ・女子組手 伊藤光希
- 【中学生】
- ・男子形 川本善也
- ・女子形 宮原利佳
- ・女子組手 國分美緑
- 【成年】
- ・男子形 長谷川匠
- ・男子組手 橋本憲治
- ・軽量級 宮本 尚
- ・中量級 櫻井崇雄
- ・無差別級

消防119

長門市消防本部
中央消防署 Tel. 22-0119
西消防署 Tel. 32-1230
火災時の問い合わせ
Tel. 22-1414
ホームページ
http://www.city.nagato.yamaguchi.jp/shobo/

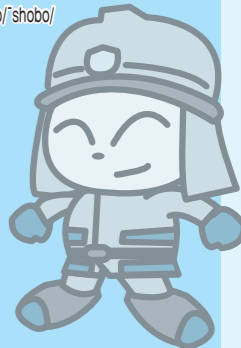

消防団活動に理解と協力を!

消防団は、「自らの地域は自らで守る」という精神に基づき、地域の安心と安全を守るために活躍している人たちが集まる市町村の消防機関の一つで、災害時はもちろん、平常時にも地域に密着した活動を行うなど、たいへん重要な役割を担っています。消防団員の多くは、他に本業を持ちながら、自らの意志で、ボランティアとして参加しています。

長門市の安心と安全を守るために、消防団とその活動に対する一層のご理解とご協力をお願いします。

そのため、家族や勤務先の方々ははじめとする市民の皆さんのご理解とご協力が得ら

▼住宅用火災警報器の普及率

| | |
|---------------|-----|
| 山口県の推計普及率 | 43% |
| (平成22年6月末現在) | |
| 長門市の普及率 | 39% |
| (平成22年8月1日現在) | |
| 長門地区 | 36% |
| 三隅地区 | 33% |
| 日置地区 | 60% |
| 油谷地区 | 42% |

火災救急件数[7月] ()内は今年累計

| | |
|-----|------------|
| 建物 | 1(8) |
| 林野 | 1(2) |
| 車両 | 0(1) |
| 船舶 | 0(0) |
| その他 | 0(4) |
| 合計 | 2(15) |
| 救急 | 160(1,034) |

地域包括支援センターです!

こんにちは☆

長門市地域包括支援センター Tel. 23-1244



認知症とは

認知症は、さまざまな原因で脳の細胞が死んでしまったり、働きが悪くなったりするために起こる脳の病気で、物忘れがひどくなったり、できていたことができなくなったりします。

少ないうちに進行している場合があります。グラフにあるような変化に気がつかましよう。

症状は人によってさまざまですが、本人や家族が気づくまで、本人や家族が気づく

認知症を引き起こす病気のうち、一般的なのはアルツハイマー病、脳血管障害によるものですが、早期に発見・対応することで、症状の進行を遅らせることができます。また、治療が可能な疾患が隠れていることもあります。

少しでもおかしいと思ったら、早めにかかりつけ医や最寄りの相談窓口にご相談してみましよう。

ご相談窓口

- ※すべて月々金曜日
- ・地域包括支援センター
Tel. 23-1244
- ・長門健康福祉センター
Tel. 22-2811
- ・認知症コールセンター
(10:00~16:00)
Tel. 083-924-2835

家族が気づいた認知症の初発症状(東京都福祉局, 1996)

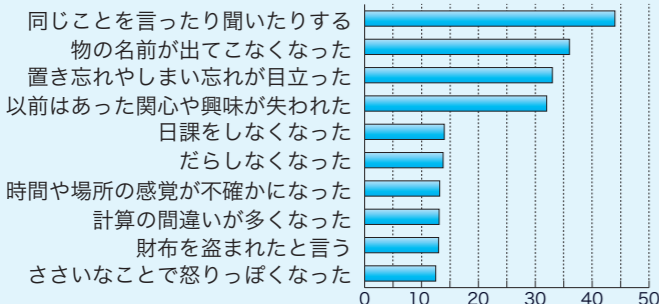

| | |
|------|--|
| 1 水 | ●心配ごと相談／長門市地域福祉センター／9時～12時 |
| 2 木 | ●はつらつクラブ／油谷健康福祉センター／13時～15時 |
| 3 金 | ●長門市議会9月定例会／議事堂／24日まで |
| 4 土 | |
| 5 日 | |
| 6 月 | ●行政相談／日置地域福祉センター／9時～12時 |
| 7 火 | ●法律相談／長門市地域福祉センター／13時～17時／有料・要予約 (Tel.0838-24-0500) |
| 8 水 | ●心配ごと相談／長門市地域福祉センター／9時～12時 ●街頭献血／長門土木建築事務所 9時30分～11時30分、J A 長門大津本所 13時30分～16時 |
| 9 木 | ●社会保険年金相談・申請／市役所本庁会議室／10時～16時 ●赤崎まつり／赤崎神社／10日まで |
| 10 金 | ●人権・行政合同相談／三隅農業者トレーニングセンター／10時～12時 |
| 11 土 | ●金子みすゞ記念館講座Bコース／金子みすゞ記念館／13時30分～15時／要事前申込 ●油谷湾シーカヤックフェスティバル／伊上海浜公園オートキャンプ場／試乗会・前夜祭 |
| 12 日 | ●運動会(通小・中・保・地区、仙崎中、深川中、三隅中、日置中、菱海中) ●油谷湾シーカヤックフェスティバル／伊上海浜公園オートキャンプ場／レース・国体プレイベント |
| 13 月 | |
| 14 火 | ●禁煙相談／長門健康福祉センター／13時～16時／要予約 ●行政相談／油谷中央公民館／10時～12時 ●法律相談／長門市地域福祉センター／13時～17時／有料・要予約 (Tel.0838-24-0500) |
| 15 水 | ●人権・行政合同相談／通公民館／10時～12時 ●心配ごと相談／長門市地域福祉センター／9時～12時 ●長門市グラウンドゴルフ選手権大会／三隅総合運動公園／18時30分～ ●三隅八幡宮秋季例祭／16日まで |
| 16 木 | ●長門地域審議会／市役所本庁／18時30分～ ●はつらつクラブ／油谷健康福祉センター／13時～15時 |
| 17 金 | ●敬老会(通地区)／通漁村センター／11時～14時 |
| 18 土 | ●金子みすゞ記念館講座Aコース／金子みすゞ記念館／13時30分～15時／要事前申込 ●秋の人丸祭／八幡人丸神社／19日まで |
| 19 日 | ●毎月19日は「ながと食の日」 ●運動会(仙崎小、向陽小、明倫小、浅田小、日置小、油谷小、向津具小、久津・大浦保) |
| 20 月 | 敬老の日 |
| 21 火 | ●法律相談／長門市地域福祉センター／13時～17時／有料・要予約 (Tel.0838-24-0500) ●心の健康相談／長門健康福祉センター／13時～14時／要予約 ●秋の全国交通安全運動／30日まで ●交通安全のつどい／長門市中央公民館／13時15分～ |
| 22 水 | ●無料法律相談／市役所本庁市民相談室／10時～15時 ●社会保険年金相談・申請／市役所本庁会議室／10時～16時 ●ミニテニス教室(日置・油谷地区)／油谷勤労者体育センター／20時～21時30分 |
| 23 木 | 秋分の日 ●ミニテニス教室(長門・三隅地区)／三隅中学校体育館／20時～21時30分 |
| 24 金 | |
| 25 土 | ●敬老会(三隅地区)／三隅農業者トレーニングセンター／11時～13時 |
| 26 日 | ●第4回ながとお魚まつり／仙崎漁港魚市場／8時30分～13時 ●運動会(俵山幼・小・中・地区、東深川保、日置保、黄波戸保・神田小、菱海保、宗頭幼) |
| 27 月 | |
| 28 火 | ●法律相談／長門市地域福祉センター／13時～17時／有料・要予約 (Tel.0838-24-0500) ●骨髄バンク登録受付・C型B型肝炎検査・エイズ抗体検査／長門健康福祉センター／要予約 ●NHKごきげん歌謡笑劇団公開録画／ルネッサながと／18時45分～／要事前申込 |
| 29 水 | ●心配ごと相談／長門市地域福祉センター／9時～12時 ●日置地域審議会／日置保健センター／18時～ |
| 30 木 | ●5歳児すこやか相談会／長門市保健センター／13時30分～16時30分／要事前申込 ●新入学児童健康診断／仙崎小・浅田小／13時30分～ |

●イベント ●相談・健診

食推おすすめ料理

長門市食生活改善推進協議会

バンバンジーサラダ

～ お野菜たっぷりメニュー ～

材 料 (4人分)

| | | | |
|----------|-------|-----------|-------|
| 鶏もも肉 | …小1枚 | 酢 | …大さじ2 |
| きゅうり | …2本 | しょうゆ | …大さじ2 |
| 青しそ | …4枚 | 砂糖 | …小さじ2 |
| レタス | …4枚 | スキムミルク | …大さじ1 |
| 長ねぎ | …適量 | 水または湯 | …大さじ1 |
| しょうがの切れ端 | …適量 | マヨネーズ | …大さじ1 |
| 顆粒鶏スープの素 | …適量 | すりごま | …大さじ3 |
| 水 | …3カップ | ラー油 | …少量 |
| | | 長ねぎ | …少量 |
| | | しょうがみじん切り | …少量 |
| | | 塩・こしょう | …少量 |

作り方

- ① 鶏もも肉、長ねぎ、しょうが、水3カップ、鶏スープの素を鍋に入れ、強火にかける。
- ② 煮立ったらアクを取り、弱火にして20分煮る。煮汁につけたまま冷ます。
- ③ きゅうり、レタス、青しそはせん切りにする。②の鶏肉も食べやすいよう細切りにする。
- ④ スキムミルクは水または湯大さじ1で溶き、マヨネーズと合わせる。たれの材料全部を混ぜ合わせる。
- ⑤ 皿に野菜を敷き、鶏肉をのせる。食べる直前にたれをかける。

ワンポイントアドバイス

鶏肉は肉が固くなるので、火を通し過ぎないようにしましょう。おいしいたれなので、いろいろな野菜でお試してください。

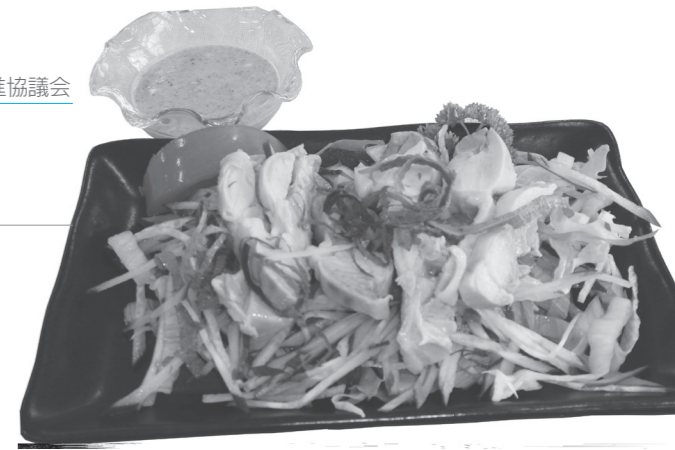

栄養価 (1人分)

エネルギー…256kcal
たんぱく質…12.9g
脂 質…17.5g
塩分相当量…1.5g

■食事バランスガイド

ほっちゃんテレビ放送予定

9 / 12 (日) ・ 9 / 17 (金)

「ながとの めぐみを めしあがれ」
長門地域地産・地消推進委員会

休日当番医

| 月/日 | 曜 | 当 番 医 | 電話番号 |
|--------|---|--------------------|--------------------|
| 9 / 5 | 日 | 杏祐会長門診療所 岡田病院 | 22-2440 23-0033 |
| 9 / 12 | 日 | 友近内科循環器科医院 斎木病院 | 32-1180 26-1211 |
| 9 / 19 | 日 | 宮尾医院 長門総合病院 | 26-0559 22-2220 |
| 9 / 20 | 月 | 福永医院 岡田病院 | 22-1451 23-0033 |
| 9 / 23 | 木 | 持山医院 斎木病院 | 22-1555 26-1211 |
| 9 / 26 | 日 | 桑原医院 長門総合病院 | 43-0010 22-2220 |
| 10 / 3 | 日 | 天野内科胃腸科医院 岡田病院 | 22-2210 23-0033 |

水道修繕当番店 (9月)

| 地 区 | 公 道 部 | 邸 内 部 |
|------|-------------------------|-------------------------|
| 長門地区 | (有)天満水道 Tel. 26-0024 | (有)天満水道 Tel. 26-0024 |
| 三隅地区 | 森永水道(株) Tel. 43-0552 | 森永水道(株) Tel. 43-0552 |
| 日置地区 | (有)キハラ Tel. 34-0018 | (有)安田建材 Tel. 32-1217 |
| 油谷地区 | (有)キハラ Tel. 34-0018 | (有)キハラ Tel. 34-0018 |

※水道のトラブルは長門市指定工事店に依頼してください

消費者トラブルQ&A

自分の作品の雑誌掲載を電話勧誘される

Q 趣味で俳句の投稿をしたところ、「すばらしい作品なので雑誌に掲載しないか」と電話で勧誘され、断ったのですが勝手に掲載して掲載料を請求されました。支払わなければいけないのでしょうか。

A この相談事例以外にも、短歌や俳句の掲載を電話で勧誘してきて、「無料と聞いていたのに有料だった」「掲載を承諾したところ、その後複数の他社から同様の勧誘が続き多額の請求をされた」といったトラブルが発生しています。このような勧誘を受けたときは、事業者の説明をうのみにせず、しつこい勧誘はきっぱりと断りましょう。承諾していないのに事業者が勝手に掲載し請求書を送ってきた場合には、契約は成立していないので、支払う必要はありません。また、電話勧誘販売の場合は、契約書を受け取った日から8日間以内であれば、クーリング・オフが可能です。事業者とトラブルになったときは、最寄りの市町消費生活相談窓口か県消費生活センターにご相談ください。

問い合わせ 企画政策課市民活動推進室 Tel. 23-1115
山口県消費生活センター Tel. 083-924-0999



海の鳥

金子みすゞ

きのふもけふもこの岸へ、
かはるがはるにくる波よ。

いま来た波は、あの波は、
どこの國から来たのдар。

いま退く波は、あの波は、
どんな岸までゆくのだろ。

波に浮んだ海の鳥、
おまへはきつと知つてゐよ。

もしも教えてくれるなら、
こんどの祭に招んであぎよ。

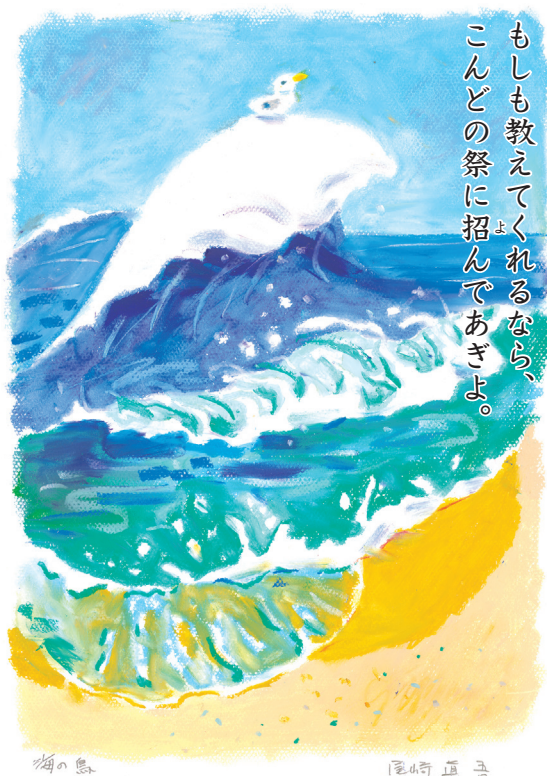

海の鳥

尾崎真吾

「金子みすゞ全集」(JULIA出版局)

表紙の説明

勇壮！白潟みこし

みこしが海にぎぶん！

8月1日(日)、白潟地区で御田頭の神事が行われました。7月下旬から8月上旬に行われる田頭神幸祭りは、夏の稲の成長期に市内各地区で氏神のみこしをめぐらせ、五穀豊穡と地区の安泰、家の繁栄を祈る年中行事で、白潟地区では2年に一度行われています。

みこしは慶事があつた家などに担ぎ込まれ、威勢良くまわされました。夕方に、みこしは神社の近くの海に入れられ海の安全と豊漁を祈願した後、宮司も海に投げ入れられました。その後も神事は夜遅くまで続いたということです。



長門市の DATA

(平成22年8月1日)

| | | |
|-----|----------|-------|
| 人口 | 39,644人 | (-37) |
| 男 | 18,201人 | (-25) |
| 女 | 21,443人 | (-12) |
| 世帯数 | 16,652世帯 | (+14) |

()内は先月比

| | | | |
|----------|-----|----|-----|
| (7月分) 出生 | 16人 | 死亡 | 46人 |
| 転入 | 69人 | 転出 | 76人 |

編集後記

今年の夏は、「暑い！」を何度口にしたことでしょうか。この暑さの原因はラニーニャ現象らしく予報によると10月頃まで暑さが続くとか。長門市内では8月23日現在で19人が熱中症で救急搬送されたそうです▼「みこしが海に入つて宮司を海に放り込む祭りがあるげな」白潟みこし、ずっと取材してみたいと思っていたのですが、当地区出身でみこしも担いでいる元広報(み)くんが連絡してくれたので撮影できました。聞きしに勝る勇壮な神事でした▼子どもたちは長い夏休みが終わって新学期に。懸案だった給食センターが稼働を開始します。おいしい給食が届くことでしょう。(に)