広報ながと

Nagato City Public Relations

2019
（平成31年）
No.226
4

カナダ代表チームを応援します！／油谷小学校にウェルカムボードを設置

主な内容

● 特集 平成31年度予算の概要　2～7ページ
● 特集 広報紙で振り返る　長門市・大津郡の「平成」8～13ページ
● 特集 児童発達支援センターを整備　14～15ページ
● 長門の人　むかつくわくわく協同組合代表理事　中西 恒治さん　17ページ
● くらしの情報　18ページ～
・高等学校生徒の通学費助成　・幕末維新の名シーンを3次元映像で体感　・市役所の組織が変わります
・市民相談関係日程表　・連休中の医療機関の受診について　・健幸住宅推進事業補助金
・三世代同居住宅支援事業補助金　・市民のちから応援補助金事業を募集　・歩け歩け大会参加者募集

「ながと創生推進予算」平成31年度予算の概要

3月定例市議会では、大西市長が平成31年度施政方針を表明し、予算編成にあたっての理念や主要な施策を説明しました。今回はその中から、予算と主要な施策の概要を紹介します。

「健幸（けんこう）」や「しごと」をつくり、「地域総合力」の発揮を

一昨年に策定した第2次長門市総合計画に基づき、健康づくり、子育て支援、医療・福祉の充実や負担軽減、各種弱者対策など、市民の皆さんが「健幸」に暮らしていくための施策を推進するとともに、所得向上と雇用創出を通じて地域経済の再生を図るため、全国に先駆け取り組んできた「ながと成長戦略」や、来年度を最終年とする「長門市まち・ひと・しごと創生総合戦略」の推進に果敢に取り組んでまいりました。

その結果、交流人口の拡大や雇用創出など、さまざまな分野で着実に成果を上げ、まさに取組が実を結びつつあると感じておりますが、今後は、この実が次の新たな花を咲かせ、再び実を結ぶという好循環の仕組みづくりや、これを持続可能なものにするための新たな施策や支援体制が必要と考えております。

そのためには、これまで積み重ねてきた実績や経験、人財など、ながとの「地域総合力」を結集し、市民および事業者の皆さんとの協働のもと、「ながと成長戦略」をさらに深化させ、「夢」を「実感」に、そして「さらなる夢」につなげていかなければなりません。

平成31年度の当初予算編成にあたっては、総合計画の7つの基本目標に沿った取組を基本方針に位置づけるとともに、重点施策として、市民の皆さんが幸せを感じることのできる「健幸づくり」、地場産業が活躍し、まちに活力を生み出す「しごとづくり」、そして市民や関係団体の皆さんが一丸となったまちづくりを進めるための「地域総合力の発揮」、この3つの項目に着目し、編成作業に取り組んだところです。

国・県との連携を密に、新時代のまちづくりへ

国においては、通常国会の施政方針演説で安倍総理が、農産物の海外展開や、今年度補正予算での農家経営安定化に万全を期すると、「農林水産新時代」の到来を表明された上に、観光資源など地域の特色を生かすのが「安倍内閣の地方創生」と位置づけられました。県においても、村岡知事のもと、「活力みなぎる山口県」の実現に向けた取組を力強く展開するとされております。

こうした国・県の施策の方向性は、本市が推し進める重点施策と相通ずるものであり、国の施策を積極的に活用するとともに、県とも、より密接な連携を図ってまいります。

「チームながと」で新たな成長に挑む1年に

平成31年度予算は、「チームながと」で新たな成長に挑む「ながと創生推進予算」と位置付け、「ながと成長戦略」の取組をはじめ、これまで積み重ねてきた実績や経験、人財など、ながとの「地域総合力」を駆使し、「全国に誇れるまち」を実現していきます。

工事の本格化などにより10億2、725万円の増

公営企業会計を除いた予算規模は325億5、400万円で、前年度比10億2、725万円（3.3％）の増となりました。

一般会計では、昨年8月、俵山多目的交流広場にクラブハウスなどを整備した「俵山地域スポーツ交流活性化事業」や今年9月に供用開始となる「日置保育園建設事業」、配湯タンクの整備完了による「湯本温泉事業特別会計繰出」などが減となりましたが、「本庁舎建設事業」、「長門湯本温泉観光まちづくり整備事業」、「認定こども園施設整備事業」などの増により、対前年度比9億4、000万円（4.4％）の増となりました。

■**予算についての問い合わせ**
財政課財政係　TEL 23-1254

平成31年度 一般会計予算の構成（単位：万円）

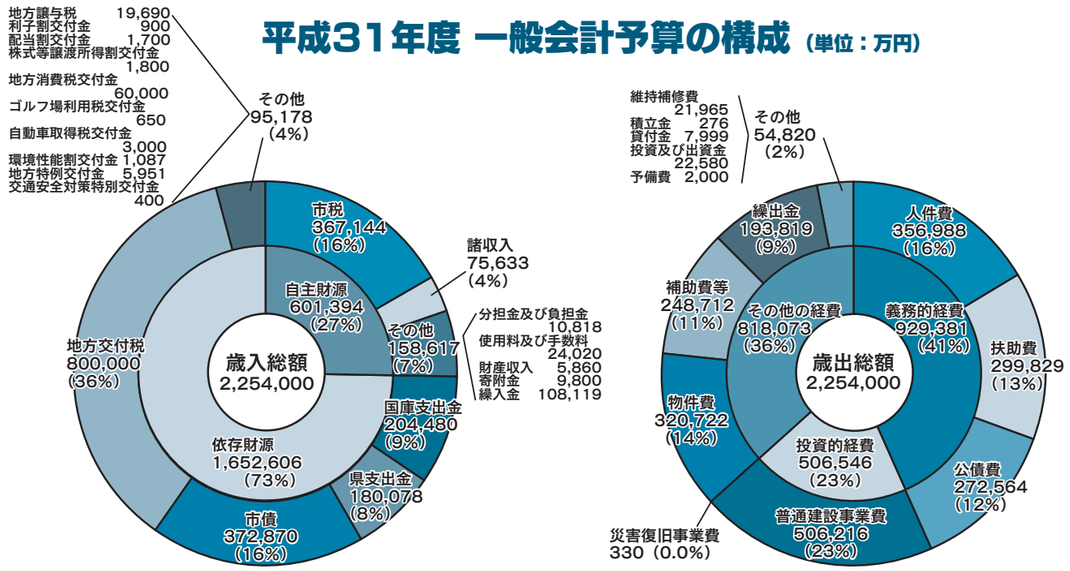

会計別	予算額（単位：万円）	前年度予算額（単位：万円）	増減額（単位：万円）	増減率（単位：％）
一般会計	**2,254,000**	**2,160,000**	**94,000**	**4.4**
特別会計	**1,001,400**	**992,674**	**8,725**	**0.9**
国民健康保険事業	507,569	507,862	▲ 293	▲ 0.1
湯本温泉事業	1,790	17,825	▲ 16,035	▲ 90.0
介護保険事業	422,246	394,355	27,892	7.1
後期高齢者医療事業	69,795	72,633	▲ 2,838	▲ 3.9
公営企業会計				
水道事業				
収益的収入	74,975	73,276	1,700	2.3
収益的支出	71,722	68,943	2,780	4.0
資本的収入	31,119	21,105	10,015	47.5
資本的支出	65,663	54,055	11,607	21.5
下水道事業				
収益的収入	178,454	174,240	4,215	2.4
収益的支出	175,142	171,649	3,493	2.0
資本的収入	89,741	95,143	▲ 5,402	▲ 5.7
資本的支出	134,272	138,565	▲ 4,293	▲ 3.1

※表示単位未満を四捨五入しているため、合計などと一致しない場合があります

3つの重点施策

1 まちの将来を支える「健幸」づくり

人口が減少している中、まちを活性化させていくためには、子育て世代を中心とした将来を担う若者を呼び込み、地域に住んでもらい、生涯暮らし続けたいと思える環境を整えることが必要です。それらを実現するため、健康づくりの取組を中心に、地域で安心して子育てができるような支援や、ワークライフバランスの推進、高齢者・障害者福祉の充実など、誰もが地域で、生涯「健幸」で元気に暮らしていけるまちづくりを進めます。

本市は、健康寿命が県下13市中最下位という現状と、「健康づくりが普及していない」、「健康のまちのイメージがない」といった課題があることから、5カ年計画による**「ながと健幸（けんこう）百寿（ひゃくじゅ）プロジェクト」**を立ち上げ、これらの改善に向けた対策に取り組みます。

また、産婦健康診査の新設や高校生通学費支援事業の拡充などにより、「子育て世代に選ばれるまち」を目指した取組を推進します。

■重点取組予算額　37億8、467万円

新…新規予算　拡…拡充予算　継…継続予算

「ながと健幸百寿プロジェクト」推進事業

新 健幸百寿推進事業
予算額：919万円
「ながと健幸百寿プロジェクト」の推進体制を構築し、食育の推進、運動の普及など健康づくりの取組につなげ、健康寿命の延伸を図ります。
・ラジオ体操で健幸なまちづくり事業
・健康づくりポイント事業
・健康ながと21推進協議会の開催
・食育推進事業など

新 三世代同居推進事業
予算額：600万円
多世代家族の形成を支援することにより、世代間で互いに支え合いながら生活する、子育てしやすい環境の整備を図ります。
・三世代同居住宅支援事業費補助金

ながと健幸百寿プロジェクト 事業の方向性

①意識啓発
・食育の推進
・推進体制の構築
・がん検診受診率の向上

②運動の普及
・ラジオ体操
・ウォーキング
・地域や企業との連携

③安全・安心
・健幸住宅
・三世代同居住宅
・肺炎予防

→ 総合的な「健幸」への取組 → 健康寿命の延伸

新 がん検診受診率向上対策事業
予算額：149万円
本市の主要死因であるがんは、早期発見・治療することで完治する割合が高くなることから、検診受診率を向上させることで健康寿命の延伸を図ります。
・胃がん検診について、検診初年度の50歳を対象とした無料検診の実施
・山口県立大学と連携した「がん予防教育講座」およびCM作成

拡 健幸住宅推進事業
予算額：1、008万円
断熱効果に優れた健幸住宅を普及させることにより、市民が生涯健幸に暮らせるまちづくりの推進を図ります。
・健幸住宅推進事業費補助金

子育て支援事業

新 産婦健康診査事業
予算額：263万円
出産後初期段階における母親に対する支援を強化し、産後うつの予防と早期発見・対応、新生児への虐待予防などを図り、妊娠期から子育て期にわたる切れ目のない支援体制を整備します。

新 風しん対策事業
予算額：2、243万円
予防接種を実施することで、伝染の恐れのある風しんの発症およびまん延を防ぎ、公衆衛生の向上と増進を図ります。

拡 高等学校生徒通学費支援事業
予算額：500万円
高校生の通学費用の負担軽減を図ることにより、高等学校へ進学しやすい環境を整え、より良質な教育環境を提供します。
・高等学校生徒通学費補助金

新 子どもにやさしい環境づくり学習支援事業
予算額：168万円
就学援助受給世帯並ならびにひとり親世帯の中学生について、公民館などを会場として、教員OBなどによる学習支援を行うとともに、民間団体と連携した食事支援を実施します。

2 ながと成長戦略の深化による「しごと」づくり

来年度完成を目指して進行中の長門湯本温泉観光まちづくり事業や、三隅地区工場用地整備事業の着実な事業推進を図るとともに、「ながと成長戦略」をさらに深化させ、今までの成果がさらなる拡大につながる好循環の仕組みづくりや次に続く成長の種を芽吹かせていく取組を進めます。

■重点取組予算額　25億9、079万円

通信環境の整備

新 光ファイバー網整備事業
予算額：2億1、052万円
光ファイバー網を整備することにより、通信速度の高速化・伝送路の広帯域性による新技術対応、それに伴う都市部との情報格差の解消、ICTの活用促進を図ります。平成31年度から4カ年で光ファイバー網を市内全域に整備します。

長門湯本温泉の再生

継 長門湯本温泉観光まちづくり推進事業
予算額：9、470万円
調和の取れた開発や開発後の民間主体の観光地経営を進めるため、各分野の専門家により事業推進を図ります。

継 長門湯本温泉観光まちづくり整備事業
予算額：7億6、800万円
計画に基づき、ハード部分の整備を実施します。
・市道美装化工事
・橋梁等照明整備
・国道316号線右折レーン整備
・観光案内看板整備
・礼湯泉源モニュメント整備
・公衆トイレ改修

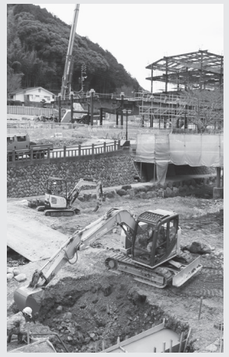

地場産業の振興

拡 地域総合力発揮による地場産業振興事業　予算額：1、401万円
民間主導型の事業を募集し、提案のあった事業について審査のうえ、補助金を交付します。

農業の担い手確保

新 長門市農業振興公社（仮称）設立事業
予算額：1、581万円
担い手機能と担い手育成機能を持つ第3セクター方式の農業振興公社を設立します。今年度は出資を行うとともに管理運営にかかる支援を行います。

林業の成長産業化

拡 林業成長産業化地域創出モデル事業
予算額：2、326万円
森林所有者の意向把握調査、森林資源利益循環システムおよび林業担い手育成システムなどの構築、森林資源量を調査する航空レーザー測量を実施。

新 林業新法人設立推進事業
予算額：124万円
「林業成長産業化地域構想」の具現化に向け、新たな法人を設立し、流通販売体系の確立、担い手の確保・育成など、林業の成長産業化を促します。

棚田の保全と情報発信

継 第25回全国棚田サミット開催事業
予算額：1、295万円
第25回全国棚田サミットを開催し、事例発表や分科会などを通して、原風景を残している向津具半島の棚田を全国にPRします。

働き方改革・企業誘致

新 ながと働き方改革推進事業
予算額：120万円
市内事業所を対象に「長時間労働の縮減キャンペーン」を実施し、働き方改革の実現に向けた機運の醸成を図ります。

新 サテライトオフィス誘致促進事業
予算額：960万円
サテライトオフィスの誘致を促進することにより、雇用創出および移住促進を図り、地域の活力の創出につなげます。

「地域総合力」の発揮による協働のまちづくり

きめ細かなまちづくりを進めていくには、行政だけでなく市民・市民活動団体・事業者などが一体となり、より強力な地域の「ちから」を発揮する必要があります。集落機能の再生や民間の力を引き出す公民連携の取組、人財の育成を通して、「地域総合力」を高める取組を推進します。

■重点取組予算額　2億6、623万円

ラグビーW杯に向けて

新 ラグビーワールドカップ2019 長門市キャンプ運営事業
予算額：3、573万円

中四国地方で唯一の公認チームキャンプ地自治体として必要な体制整備を、組織委員会やチーム関係者、九州の開催都市、公認キャンプ地自治体と連携して行います。あわせてチームをもてなすための食のサポート体制の充実やボランティア養成を行います。

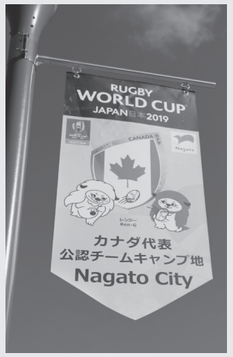

国際交流の推進

新 多文化共生社会の構築に向けたグローバル化対策事業
予算額：381万円

外国人住民に日本語での学習支援、多言語での情報提供を行うことにより、外国人の学習面、生活面での不安を解消し、住みやすい環境づくりを行います。

また、地域住民との交流により、国際交流活動への理解を深めます。

・外国人のための初めての日本語講座
　毎週木曜午前・土曜午後
・「外国人のための多文化共生ハンドブック」作成（6カ国語）
・市内小中学校へ通訳用タブレットの整備、通訳などのサポート

移住・定住の促進

継 定住促進対策事業
予算額：1、065万円

定住支援員や移住コーディネーターを配置し、移住希望者に対し、空き家情報の提供や相談支援、各種補助金の交付など定住に関する支援を行います。

また、長門市しごとセンターと連携し、滞在型仕事体験事業を実施します。

地域おこし協力隊の設置

継 地域おこし協力隊設置事業
予算額：4、390万円

地域外の人材を誘致し、地域特性に合った活動で活性化を図り、任期を迎える定住希望の隊員に起業支援も実施。

《隊員の配置状況》

・俵山・仙崎・日置・宇津賀地区　各1人
・観光・林業・しごと創出事業　各1人
※俵山地区の隊員は平成31年8月に任期満了、今年度は新たに4人を配置予定

集落機能を再生

拡 集落機能再生事業
予算額：3、227万円

地域の課題を把握・解決する組織として地域づくり協議会の設立を推進し、活動を支援することで、弱体化しつつある集落機能の再生を図ります。

・地域づくり協議会の活動助成
・全協議会に集落支援員を配置
・市民協働に関する政策アドバイザーを新たに設置

地域防災力の強化

継 自主防災組織育成事業
予算額：95万円

自主防災組織の設立時の経費を補助するとともに、地域防災マネージャーにより、複合的ハザードマップを活用した自主防災組織の育成を図ります。

・自主防災組織育成補助金（設立推進に関する事業、防災資機材整備に関する事業）

基本目標の達成に向けた取組

3つの重点施策（4～6ページ）のほか、第2次長門市総合計画に掲げる「ひとが輝き、やさしさがこだまするまち長門」の実現を目指し、基本目標の達成に向けた取組を着実に推進していきます。

継 本庁舎建設事業
予算額：24億4、500万円

新庁舎竣工後の移転、別館などの改修、既存庁舎の解体工事を実施します。

・新庁舎供用開始　2019年10月

新 市民サービス窓口向上事業
予算額：428万円

新庁舎の供用開始にあわせて、マイナンバーカードなどを活用した申請書作成支援システムを導入し、来庁者の申請書などの記入に係る負担軽減を図ります。

新 日置地区告知端末更新事業
予算額：3、260万円

市内全地区に統一的な告知システムを整備することで、防災および行政情報伝達手段を確保します。今年度は日置地区のIP告知端末機をFM告知端末機へ更新します。

新 歴史民俗資料室整備事業
予算額：771万円

市内に点在する歴史的資料を集約・整理し、文化財の価値や魅力をわかりやすく紹介・発信する拠点の整備に向け、整備先の候補となる現教育委員会庁舎の耐震診断や基本構想の策定を行います。

継 学校施設改修事業
予算額：1億1、283万円

老朽化により学校生活への影響が懸念される施設について、改修工事を行います。

・仙崎小学校管理教室棟
　屋根防水シート改修
・三隅中学校屋内運動場屋根改修

新 景観形成推進事業
予算額：500万円

長門市景観計画の景観形成重点地区内における建築物などの新築、増築、外観修景などにかかる費用の一部を補助します。

新 香月泰男美術館収蔵庫増床事業
予算額：1、005万円

美術館の作品・資料の適切な保管・活用に必要な収蔵庫を増築するための基本設計・実施設計を行います。

継 消防施設等整備事業
予算額：8、763万円

老朽化した車両、機庫などの更新整備、消防水利不便地区への防火水槽の整備を行います。

広報紙で振り返る 長門市・大津郡の「平成」

「天皇の退位等に関する皇室典範特例法」が平成31年4月30日に施行となり、約31年間続いた平成時代が幕を閉じることとなります。

新しい時代の始まりを前に、平成時代の長門・大津を広報紙で振り返ります。

「昭和」から「平成」へ 時代の変化を広報紙で掲載

1989年1月8日、64年間続いた昭和が幕を閉じ、元号が「平成」に改められました。

当時は旧長門市、旧大津郡（旧三隅町・旧日置町・旧油谷町）の各市町で広報紙を発行していましたが、「平成」の文字が紙面に載ったのは、旧長門市が1月15日号、旧大津郡の3町がそれぞれ2月号のことでした。

各紙面では昭和天皇への哀悼の意が捧げられたほか、元号が「昭和」から「平成」に変わったことによる関連記事として、平成元年初日に生まれた赤ちゃんの紹介や住民による昭和天皇への思い出の寄稿、小学校で行われた新しい年号「平成元年」の書初め大会の様子などが掲載されています。

また、広報ゆやでは、昭和時代最後の消防出初式が1月7日に開催されましたが、当日朝、昭和天皇が崩御され、消防パレードを中止するなど、急遽式典内容を変更。全員が黙祷をしてご冥福を祈った様子などが紹介されています。

▲学校で行われた書初め大会（広報ゆや）

▲昭和天皇への思い出を寄稿（広報みすみ）

◀平成元年初日に産声

平成元年初日の一月八日、上城住宅の中村英之さんと妻・由美子さんとの間に長女・衣里（えり）ちゃんが誕生。日置町での「平成っ子」の第一号となりました。

中村さん夫婦は「教えられたやさしさではなく、内から出てくるようなやさしさを持った娘に育ってほしい」と語ってくれました。

▲平成元年初日に産声（広報へき）

▲昭和天皇への哀悼の意が捧げられる（広報ながと）

平成6年（1994年） ◀ 平成元年（1989年）

■世の中の主な出来事

- 「平成」に改元
- 消費税（3％）スタート
- ベルリンの壁が崩壊
- 天安門事件
- 東西ドイツが統一
- 雲仙普賢岳で大火砕流
- 大相撲で若貴ブーム
- 湾岸戦争勃発
- ソ連崩壊
- バブル崩壊で不況深刻化
- 皇太子、雅子様ご結婚
- Ｊリーグ開幕
- 日本人初の女性宇宙飛行士、向井千秋さんが宇宙へ

▲台風17号が猛威

▲香月美術館オープン

▲「和っこの金メダル」特集号

▲妙見山展望公園が完成

▲湯免ふれあいセンター完成間近

▲くじら祭りで古式捕鯨の再現

▲第14回全国豊かな海づくり大会が開催され、天皇・皇后両陛下が稚魚・稚貝のご放流を行われました

▲平成6年、初開催された汗汗フェスタ in 日置の様子を掲載

▲黄波戸海鳴太鼓が発足

年	市内のできごと
平成元年	・NHK朝の連続テレビ「和っこの金メダル」仙崎でロケ開始 ・青海島静ヶ浦に桜の里完成 ・日置中学校校舎竣工 ・県営有宗ダム竣工式 ・各市町村でふるさと創生基金の使途を協議、決定
平成２年	・金子みすゞの童謡が「ふるさとメロディー」に ・大津高校成松伸哉先生がアマチュア相撲日本一に ・宗頭文化センター竣工 ・「日置町総合計画」策定 ・日置小学校校舎竣工 ・「油谷町史」発刊 ・宇津賀保育所竣工
平成３年	・長門市駅南区画整理事業完成 ・浅田小学校全面改築 ・第２次三隅町総合計画策定 ・千畳敷特産品販売施設竣工 ・矢ヶ浦で温泉ボーリング着工 ・台風17号が襲来し各地で被害
平成４年	・青海島観光基地完成 ・鯨墓建立300年記念「くじらまつり」開催 ・三隅町制施行50周年記念式典 ・日置町婦人防火クラブ結成 ・日置町学校給食センター竣工 ・妙見山展望公園完成 ・いがみ海浜公園ＹＹビーチ350竣工 ・長門市地域福祉センター完成 ・くじら資料館完成 ・香月泰男美術館完成 ・香月泰男画伯が名誉町民に
平成５年	・黄波戸海鳴太鼓が発足 ・楊貴妃石像・楊貴妃の里公園完成 ・長門市制施行40周年記念式典 ・全国豊かな海づくり大会開催 ・みすゞ公園完成 ・湯免ふれあいセンター完成 ・国道191号三隅バイパス全面開通 ・「汗汗フェスタ in 日置」初開催 ・油谷町制施行40周年記念式典

平成12年（2000年）◀平成7年（1995年）

■世の中の主な出来事

- 阪神淡路大震災
- 地下鉄サリン事件
- ウィンドウズ 95 が発売
- 野茂投手が米大リーグで新人王に
- 「たまごっち」がブーム
- O 157 が猛威
- 消費税が５％に
- 長野冬季オリンピック
- サッカー W 杯フランス大会に日本初出場
- 欧州に新通貨ユーロ誕生
- 介護保険制度がスタート
- 初の南北朝鮮首脳会談
- ロシア大統領にプーチン氏当選

▲「日本の棚田 100 選」に認定

▲有線テレビみすみが開局

▲長門市立図書館がオープン

▲広中建次さんの漫画で郷土の偉人をわかりやすく紹介

▲黄波戸温泉交流センター開業

▲渡海船の最後の航海を特集記事で掲載

▲菅無田公園を整備

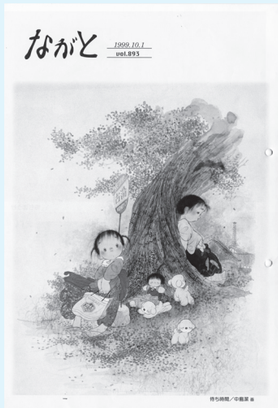

▲広報ながとの表紙に、日本画家・中島潔さんの絵を採用（平成 11 年 10 月号から）

年	市内のできごと
平成７年	・海外引揚50周年記念行事開催 ・JR仙崎駅舎内に「みすゞ館」オープン ・村田清風記念館完成 ・黄波戸温泉交流センター開業 ・狩音ダム完工式 ・渡海船（久津・大浦～粟野）廃止
平成８年	・青海島高山オートキャンプ場完成 ・湯本音信川きらきらはし完成 ・広報みすみで広中建次さんの漫画「ふるさと人物伝」が連載開始 ・浅田小学校創立100周年記念式典 ・神田小学校屋内運動場竣工 ・日置ウインドパーク風力発電所運転開始 ・太平小学校閉校式 ・山口県植樹祭開催（妙見山展望公園）
平成９年	・俵山多目的交流広場完成 ・仙崎さわやか海岸完成 ・近松道路公園完成 ・ケーブルテレビみすみ開局 ・第一回油谷湾シーカヤックフェスティバル開催 ・油谷町文化会館竣工式
平成10年	・長門市立図書館オープン ・古市地区農業集落排水事業完成 ・日置町制施行20周年記念式典 ・大浦高齢者センター完成 ・油谷湾に体長17ｍの鯨が入ってきた
平成11年	・仙崎地区で七夕祭が50年ぶりに復活 ・総合公園児童コーナーオープン ・農業集落排水事業全町完成（三隅町） ・明倫小学校の学童保育開始 ・菅無田公園整備事業完成 ・亀山公営住宅完成 ・コミュニティパークふれあい広場完成 ・東後畑の棚田「日本棚田百選」に認定
平成12年	・山口県立劇場「ルネッサながと」完成 ・俵山頭振川みどりの砂防公園完成 ・総合運動公園「ふれあいパーク三隅」完成 ・黄波戸公共下水道事業供用開始

平成18年（2006年）◀平成13年（2001年）

■世の中の主な出来事

- 国内初のＢＳＥ感染牛
- ＵＳＪ開業
- 米国同時多発テロ
- 米大リーグでイチロー選手が MVP と新人王獲得
- サッカー W 杯日韓大会
- 初の日朝首脳会談
- オレオレ詐欺が流行
- 「冬のソナタ」がブーム
- 新しい紙幣が発行
- 拉致被害者の蓮池、地村、曽我さんの家族が帰国
- 愛知万博開催
- JR 福知山線脱線事故
- プロ野球セ・パ交流戦

▲油谷町子どもミュージカル発足

▲米米フォーラムを開催

▲油谷選手がアテネ五輪で５位

▲合併協定書に調印し、合併が決定したことを伝える特集

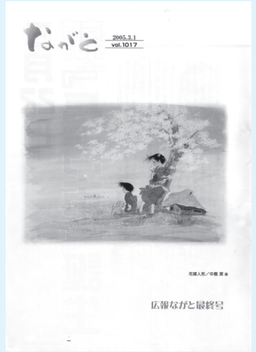

▲旧長門市の最後の広報紙

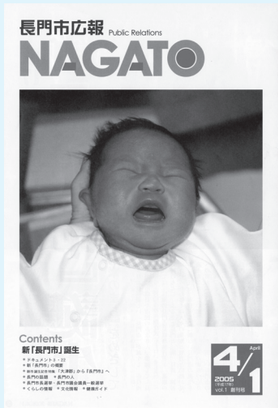

▲合併後、初の広報紙の表紙は、合併した平成 17 年 3 月 22 日に誕生した赤ちゃんの写真を掲載

▲旧油谷町の最後の広報紙

▲旧日置町の最後の広報紙

▲旧三隅町の最後の広報紙

年	市内のできごと
平成13年	・世界陸上カナダ大会男子マラソンで油谷繁さんが５位入賞 ・映画「みすゞ」ロケ ・三隅町保健福祉センター完成 ・香月ロード開通 ・ふれあいプラザはまゆう落成式 ・いがみ海浜公園オートキャンプ場完成
平成14年	・湯本温泉に音信川河川公園が完成 ・市営公衆浴場「礼湯」リニューアル ・三隅町制施行60周年記念式典 ・日置町保健センター、日置町地域福祉センターが完成 ・油谷町子どもミュージカル結団式
平成15年	・長門市・三隅町・日置町・油谷町合併協議会設置 ・新市名称が「長門市」に決定 ・長門市ケーブルテレビ「ほっちゃテレビ」開局 ・金子みすゞ記念館オープン ・長門大津広域農道「みのりロード」全面開通 ・地球環境米米フォーラムin北長門を開催 ・油谷町子どもミュージカル「サンタの残した忘れ物」公演
平成16年	・1市3町が合併協定書に調印 ・アテネ五輪男子マラソンで油谷繁さんが5位入賞 ・香月美術館特別記念展「世界の巨匠のおもちゃ展」開催 ・油谷町制施行50周年記念式典 ・文洋・川尻小学校閉校式
平成17年	・新「長門市」誕生 ・新市誕生記念駅伝大会 ・市章を制定 ・三隅保育園完成 ・ＦＭアクアが開局 ・大津高軟式野球部が岡山国体で優勝 ・長門市誕生記念式典
平成18年	・市民憲章、市の花木・生物を制定 ・青海島小・深川中大畑分校が閉校 ・「第21回国民文化祭やまぐち２００６」（みすゞ夢空間、能・狂言フェスティバル、棚田フェスティバル、地芝居の祭典）開催

平成24年（2012年）◀平成19年（2007年）

■世の中の主な出来事

- 新潟中越沖地震
- 月探査衛星「かぐや」打上げ成功
- 日本郵政公社民営化
- 北海道洞爺湖サミット
- リーマンショック
- 後期高齢者医療制度スタート
- 裁判員制度スタート
- 新型インフルエンザ流行
- 東日本大震災
- サッカー女子日本代表がW杯初優勝
- 地上デジタル放送に全面移行
- 東京スカイツリー開業

▲大浦海岸でビーチクリーン

▲国体で優勝し有終の美を飾る

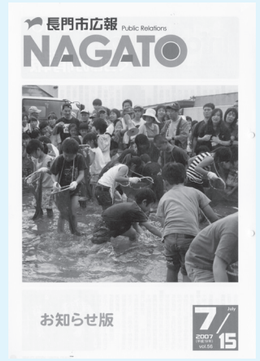
▲第１回ながとお魚まつり

▲通中学校最後の卒業式

▲ギネス世界記録を達成！

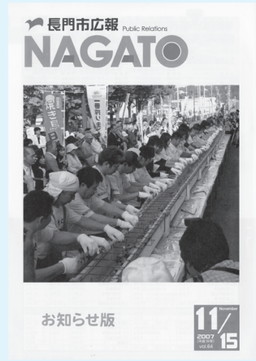
▲世界一長いやきとりに挑戦！

▲国の選択無形民俗文化財に指定された「滝坂神楽舞」を特集

▲国体のシーカヤックレース

▲「おいでませ！やまぐち国体」が開催され、市内では少年ラグビーなど４種目が行われた

年	市内のできごと
平成19年	・ながと歴史民俗資料室オープン ・みのり保育園完成 ・第１回ながとお魚まつり開催 ・山陰観光列車「みすゞ潮彩」運行開始 ・ふるさと応援寄附金制度がスタート ・世界一長いやきとりに挑戦し、記録奪還
平成20年	・萩三隅道路開通（三隅IC～明石IC） ・総合支所方式から本庁方式へ ・ながと大津商工会が設立 ・長門市総合公園完成記念式典 ・俵山公民館が指定管理者制度に ・長門市・下関市・美祢市で広域観光協定を締結
平成21年	・滝坂神楽舞が国の選択無形民俗文化財に指定 ・第３回全国やきとリンピックin長門開催 ・香月泰男美術館・くじら資料館の入館者が40万人を突破 ・俵山しゃくなげ園が「花の観光地づくり大賞」で最高賞の大賞を受賞 ・大浦海岸のビーチクリーンが全国放送で紹介 ・みすゞ燦参ＳＵＮで12万枚の写真モザイク画がギネス世界記録認定
平成22年	・長門市制５周年記念式典 ・里山ステーション俵山オープン ・長門市給食センター竣工 ・大畑小・伊上小・向津具中学校が閉校
平成23年	・大津緑洋高校が開校 ・通中学校が閉校 ・深川小学校新校舎供用開始 ・萩三隅道路が全線開通 ・㈳長門市観光コンベンション協会設立 ・おいでませ！山口国体（少年ラグビー、空手道、自転車、シーカヤック）開催 ・金子みすゞ記念館入館者100万人突破
平成24年	・仙崎新市場が竣工 ・日置農村活性化交流センター来館者100万人突破 ・大津・大津緑洋高軟式野球部が岐阜国体で優勝 ・長門市みんなで進める市民協働によるまちづくり条例制定

平成31年（2019年）◀平成25年（2013年）

■世の中の主な出来事

- 富士山が世界文化遺産に
- 2020年東京オリンピック開催が決定
- 消費税が８％に
- マイナンバー制度開始
- ラグビーW杯イングランド大会で歴史的勝利
- 大河ドラマ「花燃ゆ」放送
- 熊本地震発生
- 「ポケモンGo」がブーム
- 将棋の藤井四段が29連勝
- 桐生選手が100m走で９秒台
- 全国で歴史的猛暑
- 米朝が史上初の首脳会談
- 元号が改元

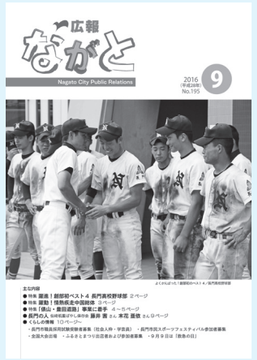
▲長門高野球部が躍進

▲世界スカウトジャンボリー

▲金子みすゞ生誕110年

▲今年は棚田サミットが開催

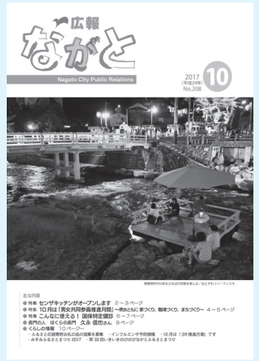
▲長門湯本温泉の再生に取り組む

▲センザキッチンがオープン

▲日露首脳会談が長門市で開催され、両国首脳が会談。世界中から注目を浴びた

▲ラグビーW杯でカナダ代表チームの公認キャンプ地に決定

▲ソチ市と姉妹都市協定を締結

年	市内のできごと
平成25年	・大津高・日置農高・水産高が大津緑洋高に完全統合 ・大津緑洋高校ラグビー部が12年ぶりに花園出場 ・長門市応急診療所がオープン ・みすゞ生誕110年、金子みすゞ記念館開館10周年、香月泰男美術館開館20周年記念事業 ・「ながと成長戦略行動計画」を策定 ・長門市初の地域おこし協力隊員着任
平成26年	・長門市合併10周年記念「ＮＨＫのど自慢」生放送 ・油谷小学校新校舎供用開始 ・鳥インフルエンザが発生
平成27年	・長門市合併10周年記念式典 ・村田清風記念館で「楫取素彦と寿展」開催 ・世界スカウトジャンボリー（わっしょいながと夏祭り）開催 ・ねんりんピックおいでませ山口2015（ラグビーフットボール交流大会）開催 ・長門市まち・ひと・しごと創生総合戦略、長門市人口ビジョン策定
平成28年	・星野リゾート進出協定締結 ・長門高校野球部創部初の県大会ベスト４ ・高校総体空手道競技が開催 ・県内初の「ウッドスタート」宣言 ・日露首脳会談が長門市で開催
平成29年	・第１回JAL向津具ダブルマラソン大会 ・センザキッチンがオープン ・ながとスポーツ公園が供用開始 ・長門市消防新庁舎が竣工 ・女子７人制ラグビー「ながとブルーエンジェルス」が始動
平成30年	・道の駅センザキッチンがグランドオープン ・ロシア連邦ソチ市と姉妹都市協定締結 ・ラグビーW杯でカナダ代表チームの公認キャンプ地に決定 ・長門おもちゃ美術館がオープン ・長門市しごとセンターがオープン
平成31年	・市役所本庁舎上棟式 ・日置保育園完成見学会 ・道の駅センザキッチンの来場者が100万人突破

※過去の広報紙は「長門市デジタルアーカイブ」で見ることができます

専門的なノウハウの提供など、支援ネットワークの中核施設

児童発達支援センターを整備

市では、地域の支援者の育成、保育園や幼稚園、学校などへの専門的ノウハウの提供、支援ネットワークの構築など5つの機能を併せ持った療育の中核施設として、児童発達支援センター（名称：長門市児童デイ・ケアセンターあゆみ）を整備し、4月から運用を開始します。

これにより、療育の必要性が認められた児童や障害のある児童が、日常生活における基本的動作および知識技能を習得し、集団生活に適応するための訓練ができます。また、専門職が保育所などを訪問し、生活能力の向上のために必要な訓練や社会との交流の促進などを行い、療育機関とその児童を預かる施設を含めた重層的な体制を整えることができます。

【施設概要】

■所在地　西深川3765番地5（みのり保育園併設）

■開所日
月～土曜日、第3日曜日（祝日・年末年始は除く）

■開所時間　8時30分～17時30分
※第3日曜日は10時～12時

■対象
・児童相談所、市保健センター、医師などにより療育の必要性が認められた児童とその家族
・身体に障害のある児童または精神に障害のある児童、知的障害のある児童（発達障害児を含む）とその家族

■サービスの内容
①児童発達支援…日常生活における基本的な動作の指導、知識技能の付与、集団生活への適応訓練を実施します
②保育所等訪問支援…保育所など児童が集団生活を営む施設などを訪問し、療育の必要な児童に対して、その施設における集団生活への適応について専門的な支援を実施します
③障害児相談支援…障害児が通所支援を利用する前に計画を作成し、利用開始後、一定期間ごとにモニタリングを行うなどの支援を行います
④ピアカウンセリング…発達の気になる子を持つ保護者に対し、心理的支援として傾聴を主としたピアカウンセリングを行い、保護者の障害に対する理解や受容への支援を行うとともに、早期の療育開始につながる専門機関受診へのきっかけをつくります
⑤地域支援…関係機関との連携を進め、地域の子育て環境や支援体制の構築を図ります

■療育の相談先
長門市児童デイ・ケアセンターあゆみ　℡23-1213

■申請手続き
地域福祉課　℡23-1243

位置図

■児童発達支援センター（長門市児童デイ・ケアセンターあゆみ）を中核とした支援体制イメージ

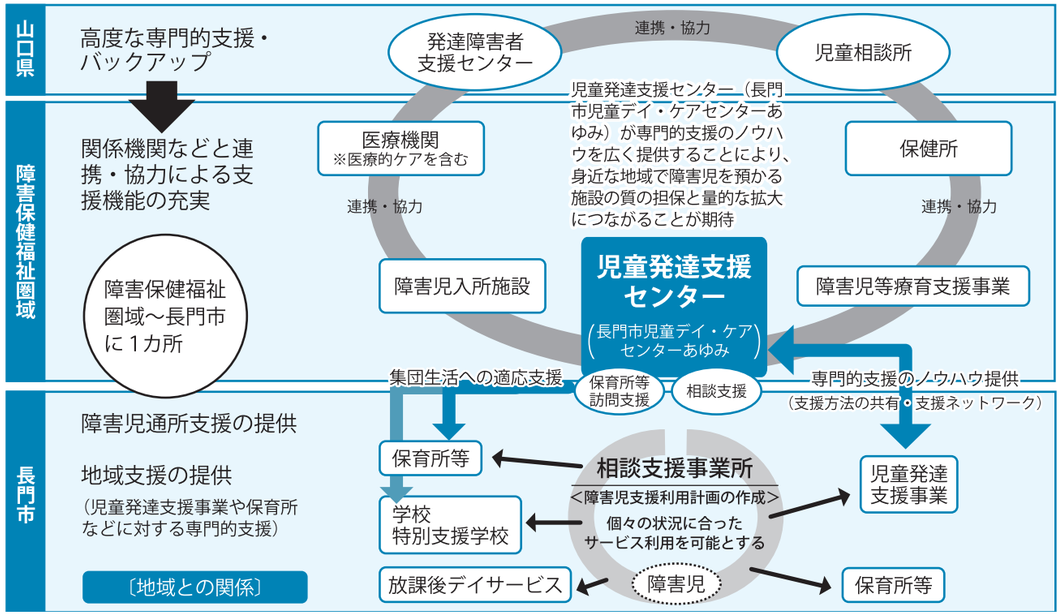

児童発達支援 1 day 体験

児童発達支援センター（長門市児童デイ・ケアセンターあゆみ）での1日の流れを紹介します。

①保育園・幼稚園や自宅からバスに乗って出発

②各クラスで持ち物の整理とスケジュールの確認。スケジュールの形は1日のスケジュールが書いてあったり、次の活動だけが書いてあったり、年齢に応じて形はさまざまです。

時間	送迎あり	送迎なし
8：30	登園バス出発	
9：00		登園
10：00	登園	自由遊び
10：30	朝の会	
11：00	集団療育・個別療育	
12：00	昼食	
13：00	設定遊び・個別療育	
13：20	おやつ	
14：20	自由遊び	
14：40	帰りの会・帰りの準備	
15：00	降園バス出発	保護者お迎え

③さあ！遊びに行こう
子どもたちの好きな遊びを通じて、遊び方や道具の使い方、友達同士のルールなどを学んでいきます。
あらかじめルールや予定を伝えておくことで、子どもたちも納得して遊ぶことができます。

④活動の時間です
クラスは、活動をする場所、遊ぶ場所、食事をする場所それぞれが区切られています。言葉だけでなく、見ることで理解し、自信を持って参加できるような工夫をしています。

⑤昼食を食べた後は教材の時間です
線のワーク、数の学習、パズル、本を読む。好きなキャラクターを使ったり、興味が出始めた課題を中心に準備をします。

活動には、制作・絵の具・運動遊び・園庭遊び・感触遊び（片栗粉遊び・小麦粉粘土遊び）・馬に乗る活動のほか、月に1回、作業療法士による運動や言語聴覚士による言語指導があります。

⑥お勉強が終わったら、おやつを食べて帰りの準備。バスに乗って帰ります。

長門の話題 Topics

木の温もりがたっぷり感じられる新しい園舎が完成
日置保育園 園舎完成見学会

3月18日(月)、日置保育園園舎の完成見学会が開催され、園児や保護者ら約100人が見学に訪れました。

旧日置支所跡地に建てられた新しい園舎は木造平屋建て897・13㎡で、市内産木材を含む県産木材を使用し、木の温もりがたっぷり感じられる園舎となっています。この施設は保育園と子育て支援センター、ボランティア施設が併設され、日置地区の子育て拠点として、有効活用が期待されています。

新園舎は今年の9月から供用開始される予定で、それまでの間、周囲の遊具やグラウンド、駐車場の整備が進められます。

▲木の香りのする新しい園舎に喜ぶ園児ら

▲8月末には保育園全体の竣工が予定されている

ながとブルーエンジェルスの選手らによるスポーツ教室
英語とラグビーで交流

3月12日(火)、女子7人制ラグビーチーム「ながとブルーエンジェルス（NBA）」の選手らと、あおい幼稚園の園児が参加するスポーツ教室が、ながとスポーツ公園で開催。園児たちは英語のあいさつなどのレッスンを受け、パスやトライなどの練習をしながら選手との交流を楽しみました。

NBAの選手と一緒にトレーニングする園児

道の駅センザキッチンが開業して334日目
来場者100万人を突破

3月19日(火)、道の駅センザキッチンの来場者が100万人を突破し、記念のセレモニーが行われました。100万人目となったのは、大阪府からお越しの西村雄一さん家族で、「長門市は初めて訪れた。食べ物が美味しくてとてもいい所ですね」と長門市の印象を話していました。

▲西村さん家族には花束と記念品が送られた

長門の人 People

向津具の農海産物を多くの人へ届けたい
中西 恒治（なかにし こうじ）さん
（むかつくわくわく協同組合代表理事）

向津具で新鮮な農海産物を販売する「むかつく産直市ここや」が、1月26日(土)にオープンしました。その産直市の運営リーダーが、むかつくわくわく協同組合代表理事の中西恒治さんです。

8年前に始めた直売の経験から、地元のために産直市をしたいという想いが芽生えた中西さん。平成29年に「むかつ国で遊ぼう協議会」の後押しを受け、出資者や組合員、出荷者の確保などのハードルを越えて、産直市のオープンにつなげました。

「地元の人は、生産者であり、消費者でもある。その人たちが一番のお客様。新鮮な農海産物を安価に提供したい。地元の地域振興に貢献することがテーマです」と力強く話されました。

むかつく産直市ここや

■**営業日時**　毎週木・土曜日
9：00～17：00
※他の曜日は無人市形式で営業
■**所在地**　長門市油谷向津具上372番地4
■**その他**　販売する農海産物・ボランティアスタッフ募集中

旬（しゅん）な人

▲「むかつく産直市ここや」の皆さん。4月はたけのこや豆類が旬とのこと

2日間で全国から約730人が参加
長門市本庁舎工事構造見学会

2月22日(金)、23日(土)の2日間、長門市本庁舎の構造見学会が開催され、建設関係者や自治体関係者、市民など約730人が参加しました。長門市本庁舎を中心とした木材活用の講演会が行われたほか、建設中の本庁舎見学会では、熱心に写真撮影する参加者の姿が多く見られました。

▲全国から注目を集める本庁舎建設事業

聴覚障害を持つ人も楽しめるようなイベントを
誰もが楽しめる美術館へ

3月9日(土)、長門おもちゃ美術館で、耳の不自由な人にも楽しめるイベント「ILOVE YOU & TOY」が開催されました。東京おもちゃ美術館の協力で専門の講師が来館し、手話を使っての絵本の読み聞かせやミニシアター、聴導犬の仕事の紹介などが行われました。

▲動きのある手話に子どもたちも興味津々

くらしの情報 Information

くらしの情報 市からのお知らせ

固定資産縦覧帳簿の縦覧を実施

■期間 4／1(月)～5／31(金) 8：30～17：15
※土・日曜、祝日を除く
■場所 本庁税務課（全地区）
■縦覧制度とは
自己の資産と他の資産の評価を比較して、自己の資産の評価が適正かどうかを判断できるように、土地価格等縦覧帳簿または家屋価格等縦覧帳簿を見ることができる制度です
■記載内容
・土地価格等縦覧帳簿（所在・地番・地目・地積・価格）
・家屋価格等縦覧帳簿（所在・家屋番号・種類・構造・床面積・建築年次・価格）
■縦覧できる人
固定資産税の納税者およびその代理人
※運転免許証など本人確認ができるものを持参してください
※代理人の場合は委任状が必要
■路線価などの公開
路線価・標準宅地の価格を公開（公開場所は本庁税務課）
■固定資産課税台帳の閲覧
固定資産税の納税義務者などは自分の資産の課税台帳を閲覧可
※運転免許証など本人確認ができるものを持参してください
■固定資産評価審査委員会への審査申出期間
4／1(月)～納税通知書を受け取った日から3カ月以内
■問い合わせ 税務課固定資産税係 ℡23-1125

住宅用太陽光発電システム・家庭用浄水器・浄化槽の設置を補助

※各制度とも事前にお問い合わせください

《住宅用太陽光発電システム》
■補助対象システム
太陽光発電普及拡大センター（J-PEC）が実施した補助金の交付手続きを定めた実施細則の要件に適合するもの（10kW未満のもの）
■補助対象者
市内の自己の居住用住宅（併用住宅を含む）にシステムを新たに設置する人（建売のシステム付き住宅購入者を含む）で、市税の滞納がない人
■設置補助金額
システムを構成する太陽電池モジュールの公称最大出力の合計値（kW、小数点以下第1位未満は切り捨て）に1kWあたり10、000円を乗じた額（上限50、000円）
■申請期限 来年2／28(金)
※予算の範囲内で先着順
■注意事項 着工前に市へ補助金交付申請を行い、交付決定を受ける必要があります

《家庭用浄水器》
■補助対象地域 市内の上水道・簡易水道の給水区域外（営農飲雑用水給水区域除く）
■補助対象者 対象地域に住所を有し、居住する人で、自己の住居の飲用水を供給するために井戸を設置し、自ら水質検査を行った結果、市が指定する項目において水質基準に適合しないため家庭用浄水器（水質基準に適合する浄水能力を有するものに限る）を設置する人
※一般細菌・大腸菌を滅菌する機器も浄水器とみなします
■指定項目 一般細菌、大腸菌、カドミウムおよびその化合物、鉛およびその化合物、ヒ素およびその化合物、硝酸態窒素および亜硝酸態窒素、フッ素およびその化合物、ホウ素およびその化合物
■浄水器設置補助金額
補助対象浄水器の設置に要する費用の2分の1に相当する額（上限10万円、1、000円未満切り捨て）

《浄化槽》※基数制限有り
■補助対象地域 公共下水道の事業計画区域や農業・漁業集落排水施設の事業計画区域を除く市内全域
※事業計画区域内でも補助対象となる場合があります
■浄化槽設置補助金額
・5人槽 442、000円
・7人槽 568、000円
・10人槽 802、000円
※単独浄化槽から合併浄化槽への据え替えも補助対象です
■浄化槽の維持管理
浄化槽の安定した処理水質を維持するため、使用開始後は法定検査（7条検査・11条検査）および保守点検、清掃が義務付けられています
《問い合わせ（共通）》
生活環境課環境衛生係 ℡23-1134

高等学校生徒の通学費助成

市では、高等学校生徒の通学に要する費用の一部を助成することにより、高等学校教育にかかる経済的負担の軽減と、教育の機会均等に寄与することを目的として、高等学校などに通学する生徒を扶養している保護者に通学費の助成を行います。
■対象者
次のすべての要件に該当する人
・市内に住所を有する人
・高等学校など（学校教育法に規定する高等学校、中等教育学校、特別支援学校および高等専門学校）に通学する生徒（市内在住で満18歳になる年度末まで）を扶養する保護者
・市税の滞納が無い人
※今年度から対象者を拡充しました。所得制限を撤廃しています
■助成金額
高校生の通学費定期乗車券の運賃（JR、バスなど）で月額8、000円を超える額
※前年の所得税が非課税となっている世帯は、月額4、000円を超える額
■申請時期
それぞれ購入した定期券の適用期間中に申請してください
■問い合わせ 子育て支援課 ℡23-1156

病児保育事業

市では、子ども（小学校6年生まで）が病気や病気回復期にあるとき、就労などにより家庭での保育が困難な場合に、一時的に子どもを預かる病児保育事業を実施しています。
■市内病児保育施設
・岡田クリニック「ながとキッズメディカルケアルーム」
長門市東深川1858番地1 ℡22-2717
4月1日から、県内全域での広域利用が始まります
市内に居住の人であっても、県内の他市・町の病児保育施設が利用できるようになりました。居住地や勤務地が異なる場合でも利用できます。
■市外病児保育施設（一例）
《美祢市》
・美祢市病児保育施設「つぼみ」
美祢市大嶺町東分1313番地1（美祢市立病院職員駐車場敷地内） ℡0837-52-2811
《萩市》
・いわたにこどもクリニック「いるかのママ」
萩市椿東2972番地1 ℡0838-24-2100
・萩市こどもデイサービスセンターすさ
萩市弥富3995番地 ℡0838-87-8-2311
■共通事項
利用方法や利用料などについては、施設によって異なるため、事前に利用施設または利用施設が所在する市町に問い合わせください
■問い合わせ 子育て支援課 ℡23-1187

特別児童扶養手当・特別障害者手当等の変更

特別児童扶養手当および特別障害者手当等の手当額は、前年の全国消費者物価指数の変動に応じて改定することとされています。平成30年度全国消費者物価指数の実績（前年比1.0％増）に伴い、平成31年度特別児童扶養手当および特別障害者手当等の手当額が次のとおり変更となります。

	平成30年度（月額）	平成31年度（月額）
特別児童扶養手当1級	51,700円	52,200円
特別児童扶養手当2級	34,430円	34,770円
障害児福祉手当	14,650円	14,790円
特別障害者手当	26,940円	27,200円
経過的福祉手当	14,650円	14,790円

■問い合わせ
・子育て支援課 ℡23-1187
・地域福祉課障害者支援係 ℡23-1243

幕末維新の名シーンを3次元映像で体感

明治150年プロジェクトの関連イベント「山口ゆめ花博」で好評を博した「維新体験館」のVR（ヴァーチャルリアリティー）設備2台を村田清風記念館に設置しています。
最新のVR機器により、幕末維新の名シーンを3次元映像で体感することができます。
■開館時間 9：00～17：00
※火曜日は、休館日
■利用料金
入館料とは別途50円（使い捨てVR用アイマスク代）
※市内在住の人は入館料無料
※VR映像は「山口ゆめ花博」での公開映像に、松下村塾の講義シーンを追加したバージョンで、より充実した内容です
※目に疾患がある人や6歳以下の子どもは体験できません。詳しくは職員に問い合わせください
■問い合わせ 村田清風記念館 ℡43-2818

▲3月1日から2年間設置される

市役所の組織が変わります

市民サービスの向上と政策目標を実現するため、4月1日から市役所組織の改編を行いました。

主な組織改編

- 福祉課を**地域福祉課**と**高齢福祉課**の2課に再編
- 地域包括支援センター事業を**高齢福祉課**に移管
- 日置学校給食センターを**長門市学校給食センター**へ統合

地域福祉課

障害・生活困窮など複合的な問題が増加していることから、それらへの対応について専門性を高めるため、福祉課から高齢者施策部署を分離して地域福祉課とします。

地域福祉係　TEL 23-1245
障害者支援係 TEL 23-1243
保護係　TEL 23-1155

高齢福祉課

福祉課と健康増進課の2課に分散していた高齢者施策部署を、高齢福祉課に集約し、高齢者や介護家族などからの相談や困難事例などに迅速、かつ、きめ細やかに対応します。

高齢福祉係　TEL 23-1157
介護支援係　TEL 23-1158
地域包括ケア推進室（10月に地域医療連携支援センターから新庁舎に移動）　TEL 23-1244
福祉総合相談窓口　TEL 27-0035

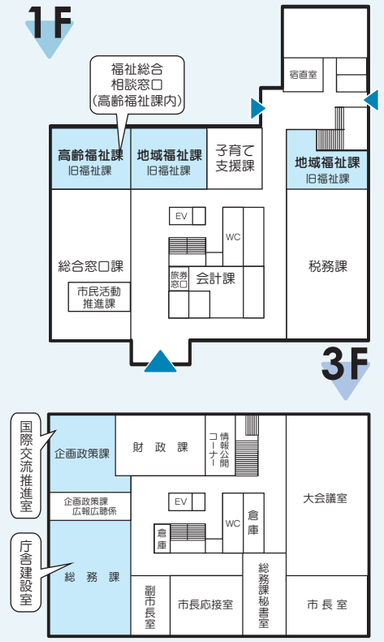

長門市学校給食センター

少子化による児童生徒数の減少に伴い、市内小中学校の給食数も減少していることから、学校給食事業の効率的な運営を図るため、今年度から日置学校給食センターを廃止し、長門市学校給食センターの1センターで運営を行います。

長門市学校給食センター　TEL 23-1333

名称の変更

- 世界大会等キャンプ招致室 →**国際交流推進室**
- 庁舎建設準備室 →**庁舎建設室**

長門市・JR新山口駅直行便の運行について

長門市とJR新山口駅の間を1日2往復する直行便（ジャンボタクシー）を運行しています。旅行者だけでなく、市民も利用可能です。

■**運行日**　毎日

■**料金**
大人（中学生以上）2,000円
小人（小学生以下）1,000円

■**予約**　原則不要
※事前予約をおすすめします

■**予約先**　冨士第一交通(有)　TEL 0120-39-2030

■**問い合わせ**　観光課観光振興係　TEL 23-1137

長門市行き	1便	2便
ＪＲ新山口駅（北口）	11:15	15:25
長門湯本温泉（冨士第一交通湯本営業所前）	12:20	16:30
ＪＲ長門市駅	12:35	16:45
道の駅センザキッチン	12:45	16:55
ＪＲ新山口駅行き	**1便**	**2便**
道の駅センザキッチン	9:30	13:45
ＪＲ長門市駅	9:40	13:55
長門湯本温泉（冨士第一交通湯本営業所前）	9:55	14:10
ＪＲ新山口駅（北口）	11:00	15:15

市有地の公売

■**公売物件**
- 所在地　西深川字東上ノ原1771番地3（上ノ原区）
- 地目　宅地
- 面積　1931.38㎡
- 区域指定　都市計画区域内
※旧西深川保育園跡地

■**入札方法**　一般競争入札
※入札に参加するためには、事前の申込が必要です

■**入札日時**　5／10(金)
受付13：30～　入札14：00～
※14：00以降の入場は不可

■**入札場所**　本庁3階会議室

■**申し込み・問い合わせ**
財政課監理管財係　TEL 23-1253

▲公売物件
長門市HPに公売物件の位置図、入札説明書など詳しい内容を掲載しています。左のQRコードから長門市HPにつながります

地域包括ケアの深化・推進
地域共生社会の実現を目指して

■**問い合わせ**
地域包括支援センター
TEL 23-1244

地域包括支援センターでは、主任ケアマネジャー、保健師、社会福祉士などがそれぞれの専門分野を活かして「チーム」として総合的に高齢者を支えます。

地域に住む皆さんからのさまざまな相談や悩みを聞いたり、地域で活躍するケアマネジャーや民生委員などとつながりを持ち、安心で、暮らしやすい地域をつくります。

■**介護のこと**
介護の方法や介護保険に関する相談、状況に応じて家庭訪問での介護の手続代行を行います

■**健康のこと**
足腰が悪い、持病があるといった体調に応じて、暮らし方や病気との付き合い方のアドバイスをします

■**お金や財産管理のこと**
物忘れがひどく、お金の管理に自信がないなどの相談に対し、制度の紹介や利用支援を行います

■**家族のこと**
病気を持つ家族の介護の悩みについて、介護をする人のお話を伺います

■**近所に住む高齢者のこと**
ひとり暮らしの高齢者の過ごし方が心配といった相談などに対し、高齢者への家庭訪問を行います

地域包括支援センターがより身近になります

市民の皆さんが住む身近な地域の中で、医療・介護・福祉分野および関係者との連携や、ネットワーク構築に向けた取組をより一層推進するため、地域包括支援センターを健康増進課から**高齢福祉課**に移管します。

今まで市が直営1カ所で運営してきたセンター業務の機能を強化し、平成31年度から基幹型機能を併せ持つ市直営センター1カ所に加え、民間委託による地域型センター2カ所を設置します。

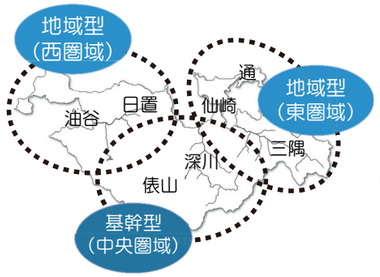

■**地域包括支援センター**

組織名称	運営型	担当地区	設置場所	電話番号
長門市地域包括支援センター	基幹型／市	深川・俵山	長門市地域医療連携支援センター内（新庁舎供用開始後、高齢福祉課内）長門市仙崎198-1	23-1244
長門市東地域包括支援センター	地域型／（福）福祥会	通・仙崎・三隅	長門市地域医療連携支援センター内 長門市仙崎198-1	27-0410
長門市西地域包括支援センター	地域型／（福）長門市社会福祉協議会	日置・油谷	長門市油谷保健福祉センター内 長門市油谷新別名10803	33-2020

福祉総合相談窓口を新設します

どこに相談して良いのか、何から解決すると良いのかわからない。地域には、病気、介護、子育てといった複数の課題を抱えている人がいます。

福祉総合相談窓口では、社会福祉士、保健師が相談に対応し、一つひとつの課題を整理し、解決方法を提案します。

また、精神上の障害などにより、判断能力が不十分な人のために成年後見制度の利用支援も行い、権利擁護を推進する窓口になります。

■**設置場所**　本庁高齢福祉課
■**受付開始日**　4／1(月)～
■**相談ダイヤル**
福祉総合相談窓口　TEL 27-0035

高齢者肺炎球菌ワクチン予防接種

平成31年度の高齢者肺炎球菌ワクチン予防接種の対象者は左記のとおりです（一度でも受けたことがある人は対象外）。かかりつけ医に相談し、接種を検討ください。　なお、5歳刻みを対象とする国の制度は、今年度も継続になりました。

■**接種期間**
4／1(月)～来年3／31(火)

■**自己負担額**　2,770円
※消費税増税に伴い変更予定

■**接種場所**
県内の実施医療機関

■**問い合わせ**　長門市保健センター　TEL 23-1132

■**予防接種対象者生年月日**

年齢	生年月日
65歳	昭和29年4月2日生～昭和30年4月1日生
70歳	昭和24年4月2日生～昭和25年4月1日生
75歳	昭和19年4月2日生～昭和20年4月1日生
80歳	昭和14年4月2日生～昭和15年4月1日生
85歳	昭和9年4月2日生～昭和10年4月1日生
90歳	昭和4年4月2日生～昭和5年4月1日生
95歳	大正13年4月2日生～大正14年4月1日生
100歳	大正8年4月2日生～大正9年4月1日生

4月28日(日)～5月6日(月)の 医療機関の受診について

4月28日(日)～5月6日(月)までの連休中は、医療機関の体制が休日対応となります。また4月27日は、土曜日のため、外来が休診の医療機関があります。

現在、常に服用しているお薬のある人は、早めにかかりつけ医に相談し、連休中の服薬の準備や体調管理に注意しましょう。また外出や旅行などをする場合は、保険証などを携帯するよう心がけましょう。

なお、長門市応急診療所は、急な発熱や腹痛など比較的軽症な患者を受け入れる初期救急医療機関です。4月28日(日)～5月6日(月)までの休日は診療を行います。

■**問い合わせ**
長門市応急診療所
TEL 27-0199

※大型連休中の県内医療機関の体制については、県ホームページに掲載されています

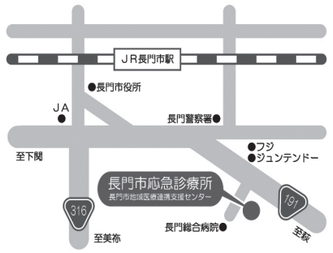

▲長門総合病院前にあります

長門市応急診療所

■**場　所**　長門市仙崎198番地1
■**診療科目**　内科・小児科
■**診療時間**
・休日　日曜・祝日・年末年始
　9：00～12：00（受付11：30まで）
　13：00～17：00（受付16：30まで）
・平日　月曜日～金曜日
　19：00～22：00（受付21：30まで）
■持参するもの
保険証・お薬手帳・福祉医療等の受給者証(該当者)

国保・介護・後期高齢者医療保険料の仮徴収

国民健康保険、介護保険、後期高齢者医療保険について、平成31年2月の保険料を年金からの天引き（特別徴収）によって納めている人は、2月の保険料と同額を4月・6月・8月支給の年金から仮徴収します。

なお、10月以降の保険料は、1年間の保険料から、すでに仮徴収した金額を差し引き、残りの金額を10月・12月・翌年2月支給の年金から3回に分けて徴収します。

1年間の保険料は、6月中旬に発送予定の保険料決定通知書（後期高齢者医療保険は7月中旬）で確認してください。

《特別徴収の中止について》

国民健康保険および後期高齢者医療保険の保険料は、滞納がない人に限り、申請により特別徴収を中止し、口座振替に変更できます。介護保険料は特別徴収を中止できません。

■**問い合わせ**
総合窓口課保険管理係
TEL 23-1130
TEL 23-1143

ワンストップ行政サービスを実施中

現在郵便局では、住民票の写しの交付など特定の事務サービスを実施しています。

■**取扱郵便局**
宗頭・三隅・沢江・湯本・黄波戸・川尻・伊上郵便局
※請求時は、本人確認用書類(免許証・パスポートなど)を提示

■**取扱日時**　月～金曜日
9：00～17：00
※祝日は除く

■**郵便局で交付できる証明書**
・戸籍の全部事項証明書（謄本）
・戸籍の個人事項証明書（抄本）
・戸籍の一部事項証明書
・戸籍の附票の写し(全部・一部)
・住民票の写し（全部・一部）
・印鑑登録証明書
・所得証明書（個人）
・課税証明書（個人市県民税）
・非課税証明書（個人市県民税）
・所得課税証明書(個人市県民税)
・納税証明書（個人市県民税、固定資産税、都市計画税、継続検査用を除く軽自動車税）
・税務課市民税係
TEL 23-1124

■**問い合わせ**
・総合窓口課窓口係
TEL 23-1127

ヘルプマークの配布開始

県では、障害のある人や妊娠中の人などが身に付けることで、周囲に配慮を必要としていることを知らせるヘルプマークを作成しました。配布を希望する人は、市内の次の配布場所で手続きが必要です。

■**配布対象者**
義足や人工関節を使用している人、内部障害・難病の人、妊娠初期の人など外見から分かりにくく、援助や配慮を必要としている人

■**配布場所**　本庁地域福祉課、三隅支所、日置支所、油谷保健福祉センター、(県)長門健康福祉センター

■**問い合わせ**
地域福祉課障害者支援係
TEL 23-1243

◀配布予定のストラップ型ヘルプマーク

平成31年度 市民相談関係日程表

実施月日		相談内容	相談場所
4月	9日(火)	行政相談	三隅支所
	17日(水)	行政相談	ラポールゆや
	18日(木)	人権・行政相談	市役所1階市民相談室（合同相談）
	18日(木)	行政相談	日置支所
	24日(水)	無料法律相談	市役所1階市民相談室
5月	8日(水)	無料法律相談	三隅支所
	14日(火)	行政相談	三隅支所
	15日(水)	行政相談	ラポールゆや
	16日(木)	行政相談	市役所1階市民相談室・日置支所
	22日(水)	無料法律相談	市役所1階市民相談室
6月	3日(月)	人権特設相談	市役所1階市民相談室・三隅支所・日置支所・ラポールゆや
	11日(火)	行政相談	三隅支所
	19日(水)	行政相談	ラポールゆや
	20日(木)	人権・行政相談	仙崎公民館（合同相談）
	20日(木)	行政相談	日置支所
	26日(水)	無料法律相談	市役所1階市民相談室
7月	9日(火)	行政相談	三隅支所
	10日(水)	無料法律相談	日置支所
	17日(水)	行政相談	ラポールゆや
	18日(木)	行政相談	市役所1階市民相談室・日置支所
	24日(水)	無料法律相談	市役所1階市民相談室
8月	13日(火)	行政相談	三隅支所
	15日(木)	人権・行政相談	市役所1階市民相談室・日置支所（合同相談）
	21日(水)	行政相談	ラポールゆや
	28日(水)	無料法律相談	市役所1階市民相談室
9月	10日(火)	人権・行政相談	三隅支所（合同相談）
	11日(水)	無料法律相談	ラポールゆや
	18日(水)	行政相談	ラポールゆや
	19日(木)	人権・行政相談	通公民館（合同相談）
	19日(木)	行政相談	日置支所
	25日(水)	無料法律相談	市役所1階市民相談室

実施月日		相談内容	相談場所
10月	8日(火)	行政相談	三隅支所
	16日(水)	行政相談	ラポールゆや
	17日(木)	行政相談	市役所1階市民相談室・日置支所
	23日(水)	無料法律相談	市役所1階市民相談室
11月	12日(火)	行政相談	三隅支所
	13日(水)	無料法律相談	三隅支所
	20日(水)	人権・行政相談	ラポールゆや（合同相談）
	21日(木)	人権・行政相談	俵山公民館（合同相談）
	21日(木)	行政相談	日置支所
	27日(水)	無料法律相談	市役所1階市民相談室
12月	10日(火)	行政相談	三隅支所
	18日(水)	行政相談	ラポールゆや
	19日(木)	人権・行政相談	市役所1階市民相談室（合同相談）
	19日(木)	行政相談	日置支所
	25日(水)	無料法律相談	市役所1階市民相談室
2020年1月	8日(水)	無料法律相談	日置支所
	14日(火)	行政相談	三隅支所
	15日(水)	行政相談	ラポールゆや
	16日(木)	行政相談	市役所1階市民相談室・日置支所
	22日(水)	無料法律相談	市役所1階市民相談室
2月	12日(水)	行政相談	三隅支所
	19日(水)	行政相談	ラポールゆや
	20日(木)	人権・行政相談	市役所1階市民相談室（合同相談）
	20日(木)	行政相談	日置支所
	26日(水)	無料法律相談	市役所1階市民相談室
3月	10日(火)	行政相談	三隅支所
	11日(水)	無料法律相談	ラポールゆや
	18日(水)	行政相談	ラポールゆや
	19日(木)	行政相談	市役所1階市民相談室・日置支所
	25日(水)	無料法律相談	市役所1階市民相談室

《消費生活に関する相談》
・日時　月～金曜日（祝日除く）8：30～17：00
・窓口　市役所本庁1階消費生活センター
・問い合わせ　長門市消費生活センター　TEL23-1115

《市民相談》
・日時　月～金曜日（祝日除く）8：30～17：15
・窓口　市役所本庁1階市民活動推進課市民相談係
・問い合わせ　市民活動推進課市民相談係　TEL23-1299

《配偶者暴力相談》
・日時　月～金曜日（祝日除く）8：30～17：15
・窓口　市役所本庁1階市民活動推進課市民相談係
・問い合わせ　市民活動推進課市民相談係　TEL23-1299

《人権相談・行政相談（市役所本庁・各支所）》
・日時　上記日程表のとおり　10：00～12：00
※相談は無料、秘密は厳守します
※相談開設日以外でも相談は可能です

《年金相談・申請（事前予約制）》
・日時　第2・4木曜日 10：00～12：00、13：00～15：00
※祝日と重なる場合は、変更することがあります
・場所　市役所本庁3階会議室
・予約先　日本年金機構萩年金事務所　TEL0838-24-2158

《無料法律相談（事前予約制）》
・日時／場所
　奇数月第2水曜日（各支所巡回開設）
　毎月第4水曜日（本庁）　10：00～15：00（1人30分）
※祝日と重なる場合は、変更することがあります
・予約先　市民活動推進課市民相談係　TEL23-1299

《長門法律相談センター（事前予約制）》
・日時　毎週火曜日　13：00～15：00
※祝日と重なる場合は、変更することがあります
・場所　長門市地域福祉センター相談室
・相談料　30分 5,000円
・予約先　萩法律相談センター　TEL0838-24-0500
※多重債務・民事交通事故相談は無料

■**本ページに関する問い合わせ**
市民活動推進課市民相談係　TEL23-1299

福祉タクシー利用券の助成対象者を拡大します

市では、より多くの障害者の福祉の向上を図るため、心身障害者等福祉タクシー助成事業（福祉タクシー利用券交付）の対象者を拡大しました。

■助成対象者　市内に住所があり、次の手帳を所持している人

①身体障害者手帳
1級～3級、下肢4級
4級1種（新たに対象）

②療育手帳A、B

③精神障害者保健福祉手帳
1級、2級

■問い合わせ
地域福祉課障害者支援係
TEL23-1243

長門市健幸住宅推進事業補助金

市民が健康で安心して暮らせる「健幸住宅」の普及促進を目的に、これまでの補助制度を見直し、今年度からは**居室（浴室・トイレを含む）全体の断熱性能を高める工事**に対して経費の一部を助成します。

■補助を受けられる人

・市民で、市税などを滞納していない人
・補助対象工事について、市が実施している他の助成を受けていない人

■補助対象
・本人または親族（3親等以内）が居住する住宅の断熱リフォーム工事
※一般のリフォーム工事については対象外

■補助金額　補助対象経費の2割（上限額50万円）

■補助金の交付
補助金は、地域商品券での交付となります

■受付期間　4／1(月)～（土・日・祝日を除く）
※詳しくは市ホームページで確認するか建築住宅課へ問い合わせください

■問い合わせ
建築住宅課住宅係
TEL23-1186

長門市三世代同居住宅支援事業補助金

世代間で互いに支え合いながら生活する多世代家族の形成を促進し、子育てしやすい環境づくりを目指すため、今年度から新たに**「三世代同居推進事業」**をスタートします。

■補助を受けられる人
・市内で新たに三世代同居を始める世帯（小学生以下の人を含む世帯）で、三世代同居対応のための住宅取得または既存住宅の増改築などを行う人
・来年3月31日までに三世代同居を開始する人
・市税などを滞納していない人
・補助対象工事などについて、市が実施している他の助成を受けていない人

■補助対象　三世代同居のために行う次の工事または購入
①新築
②既存住宅の増改築または改修
③中古住宅の購入

■補助金額
補助対象経費の1／2
①…上限額200万円
②・③…上限額100万円

■受付期間　4／1(月)～（土・日・祝日を除く）
※詳しくは市ホームページで確認するか建築住宅課へ問い合わせください

■問い合わせ　建築住宅課住宅係
TEL23-1186

危険物取扱者試験（前期）

■試験種別　甲種、乙種、丙種

■願書受付期間
・書面申請　4／8(月)～22(月)
※郵送の場合は、4／22(月)まで消印有効
・インターネット電子申請
4／5(金)～19(金)
※インターネットによる電子申請の詳細は、（一財）消防試験研究センターホームページ（http://www.shoubo-shiken.or.jp）で確認してください
※他市で受験する場合でも長門市で受験願書を受け付けます

■願書配布　消防本部予防課危険物係・西消防署

■試験日
・6／22(土)
長門市など県下6会場
・6／23(日)
萩市など県下7会場
※時間は試験種別で異なります

■受験資格
・甲種は一定の資格が必要
・乙種、丙種は資格制限なし

■試験会場
山口県漁協湊支店（乙種第4類・丙種のみ市内で実施し、それ以外は他市で開催）

《試験準備講習会》

■日時
・5／23(木)　9：00～16：00
・5／24(金)　9：00～16：00

■場所　消防本部3階講堂
※希望者のみ、受講料が必要

■問い合わせ
消防本部予防課危険物係
TEL22-5296

市営公衆浴場「礼湯」営業終了のお知らせ

市営公衆浴場「礼湯」が平成31年3月31日をもって、営業終了となりました。長年、「礼湯」をご愛顧いただき、誠にありがとうございました。

また建設準備中の公衆浴場「恩湯」は2019年11月に開業予定です。

開業後の「恩湯」のご利用を心からお待ちしています。

■問い合わせ
観光課観光施設係　TEL23-1252

Join!
長門湯本観光まちづくり
みんなの力で湯ノベーション

成長戦略推進課　TEL 23-1234
長門湯本みらいプロジェクトHP
http://yumoto-mirai.jp/

温泉街で進む景観づくりの取組
～統一感や特徴のある風景を目指して～

長門湯本温泉では人気温泉地トップ10入りを目標に、温泉街の再生に向けたプロジェクトが進んでいます。

魅力的な温泉街にしていくためには、景観づくりが重要な要素の一つになります。地域の景観を再認識し、地域住民や事業者、行政が一体となって良好な景観を「保全」「活用」「創出」していくことが大事です。

長門湯本温泉では、地域住民や事業者とともにワークショップ・意見交換・説明会を重ねて行い、地域全体でどんな景観づくりを展開していくのか検討してきました。その中で、歴史や建物の雰囲気を「保全」すること、川の魅力を「活用」すること、川床など特徴のある風景を「創出」することなど、川沿いの魅力を最大限高めていくことが温泉街の景観づくりの特徴として挙げられました。

人気温泉地としての知名度の向上を目指すことは、新たなチャレンジが増えていくことにもなり、民間投資が増えるほど景観の統一感を保つことは難しくなります。長門湯本では、市内でも先行的に「長門湯本地区景観計画」を定め、温泉街が目指す将来像と景観づくりの手引きとなる「景観ガイドライン」を策定しました。

景観計画は「景観法」に基づいた仕組みです。景観法では、景観を守るために地方公共団体や民間がつくることができるさまざまな仕組みやルールが示されています。

景観づくりを進めていく中で大切なことは、まず目指すもの・どんなことを実現させたいかをよく話し合って決めて、それから仕組みや手段を考えることです。これからも地域の力でより良い景観づくりを行っていけるよう取組を進めていきます。

▲ここにしかない川の景観をつくる

懐かしの湯本フォト

写真提供：湯本まちかど資料館館長　吉冨尊一

▲連続した窓を活用し照明の実験

ともに地域の課題解決へ
～市民のちから応援補助金事業を募集します～

市では、地域に根差した活動を行う団体の育成と活性化を目指し、団体が行う公益性の高い事業に対して助成を行います。

今年度も団体提案型とあわせ、課題提示型による事業を募集します。

【共通事項】

■募集期間
4／8(月)～5／10(金)

■補助対象事業
・活動団体が自主的、かつ、主体的に企画し、市内で実施する公益性の高い事業
・市から他の補助金を受けていない事業
・今年度末までに完了する事業

■補助の対象となる団体
・市内を活動拠点とし、会則、事業計画、予算決算などを示すことができる団体
※その他、必要となる条件については問い合わせください

■補助対象経費
事業実施に必要な経費
※団体の組織維持のための運営費は対象になりません

■審査方法
公募委員などによる書類審査とプレゼンテーション審査

■その他
事業完了後は実績の報告とあわせ、報告会での発表をお願いすることがあります

【団体提案型】

■補助率と補助限度額
・事業費が25万円以下の部分
補助率　10分の10
・事業費が25万円を超える部分
補助率　10分の5
・補助限度額　50万円まで

【課題提示型】

■市が提示する課題
・健康寿命の延伸に向けた事業

■補助率と補助限度額
・補助率　10分の10
・補助限度額　30万円まで

■申し込み・問い合わせ
市民活動推進課活動推進係
TEL23-1185
FAX22-6455
Mail kyodo2@city.nagato.lg.jp

井戸水などの使用世帯における下水道手続き

井戸水など（水道水以外の水）を使用し、下水道に排出している家庭は、世帯人数をもとに認定水量を算出し、下水道使用料金を計算します。

次の場合は届出が必要です。上下水道局または各支所・各出張所で届出をしてください。

■使用開始・休止

・新たに井戸水などを使用し始めた場合

・水道水の使用に加え、新たに井戸水などを使用する場合

・使用者がいないため、井戸水などの使用をやめる場合

■使用人数の変更

・井戸水などを使用する世帯人数に変更があった場合

※就学・就職・入院・入所などによる長期不在（おおむね1カ月以上）、転入・転出・転居による世帯人数の変更が生じた場合は、住民票の有無を問いません

■使用態様の変更

・井戸水などを使用していたが水道水に切り替えた場合

・水道水を使用していたが井戸水などに切り替えた場合

・水道水と井戸水などを併用していたが、どちらか一方のみに切り替えた場合

■届出の必要がない場合

・下水道に接続されていない

・水道水のみ下水道に排出

・外水栓など下水道に流入しない箇所のみ井戸水などを使用

■問い合わせ　上下水道局管理課　TEL 23-1169

家庭菜園をされる人へのお願い

近年、病害虫が発生した作物（花壇などの草花を含む）をそのまま放置した結果、近隣の作物にもまん延して被害が出るトラブルが発生しています。

病害虫が発生した株は、抜き取りや農薬散布などで、病害虫を適切に駆除してください。

また散布した農薬が飛散して、人やペット、周辺環境に影響を及ぼさないよう、風のない日に農薬散布を行うなど細心の注意を払い、防除してください。

■問い合わせ　農林課農政畜産係　TEL 23-1235

Let's Try!! ラグビー（レッツ トライ）　第35回

第62回中国高等学校ラグビーフットボール大会 山口県予選会が開幕

今年の中国大会出場の切符をかけた「第62回中国高等学校ラグビーフットボール大会山口県予選会」が開幕します。

ぜひ高校生の熱い戦いを会場で応援してください。

■会　場　俵山スパスタジアム

■日　程　4月13日（土）

1回戦	①11：00～	萩商工	vs	合同
	②12：30～	高川学園	vs	宇部
	③14：00～	大津緑洋	vs	新南陽
	4月14日（日）			
2回戦	④12：30～	山口	vs	①の勝者
	⑤14：00～	②の勝者	vs	③の勝者
	4月21日（日）			
3位決定戦	12：30～	④の敗者	vs	⑤の敗者
決勝戦	14：00～	④の勝者	vs	⑤の勝者

昨年この大会で17年ぶりの優勝を果たし、花園出場への勢いに乗った大津緑洋高等学校！今年は連覇に期待がかかります。

■問い合わせ　国際交流推進室　TEL 23-1196

歩け歩け大会参加者募集

健康ポイント

■日時　4／29(月)　9：30～14：30

■コース　日置農村環境改善センター～千畳敷（約6㎞）

※帰りはマイクロバスで移動

※雨天の場合はB&G海洋センター体育館でニュースポーツ体験を実施

■参加料　無料

■持参物　弁当・水筒・タオルなど

※昼食時には豚汁を無料配布

■申込方法　各公民館に備え付けの申込用紙に必要事項を記入のうえ、日置農村環境改善センターに提出

■申し込み・問い合わせ　日置農村環境改善センター　TEL 37-2340

おわびと訂正

広報3月号に誤りがありましたので、訂正しておわびいたします。

・11ページ「平成30年度長門市教育特別表彰」2段目

（誤）池本美咲・岩本しの・内山智晴・大村遥・西村妃織（2年）堀田薫子・前田絆・山下ほのみ（1年）

（正）池本美咲・岩本しの・内山智晴・大村遥・西村妃織・堀田薫子・前田絆・山下ほのみ（2年）

くらしの情報　みんなの掲示板

山口自死遺族の集いクローバー

大切な人を自死で亡くした遺族が語り合い、分かち合う場です。

■日時　毎月第3土曜日　13：30～15：30（受付13：00～13：30）

※8・12月を除く。終了後、希望者はフリータイム有

■場所　山口県福祉総合相談支援センター

■参加料　200円（茶菓子代）

※初参加の人は、要問い合わせ

■問い合わせ　山口県精神保健福祉センター　TEL 083-902-2672

犬・猫の譲渡会・子犬のしつけ方教室

《譲渡前講習会》

■開催日　4月～9月の期間で平日週1回、休日月1回

※詳細は問い合わせください

■受付時間　平日　13：00～13：30　休日　9：00～9：30

《犬・猫の譲渡会》

■開催日　4／14(日)・4／23(火)、5／12(日)・5／28(火)、6／9(日)・6／25(火)、7／13(土)・7／29(月)、8／10(土)・8／26(月)、9／8(日)・9／24(火)

■受付時間　平日　14：30～14：50　休日　10：45～11：15

■その他

・譲渡前講習会未受講者および未成年者は、犬・猫を譲渡不可

・諸条件があるので、問い合わせてください

《子犬のしつけ方教室》

■開催日　4／14(日)、5／12(日)、6／9(日)、7／13(土)、8／10(土)、9／8(日)

■受付時間　13：15～

■内容　しつけ方法の講義・実演など

■その他

・必ず事前予約をお願いします

・子犬を連れて参加する人は、居住する市への畜犬登録と、毎年1回の狂犬病予防注射およびワクチン接種を済ませてください

《共通事項》

■場所　山口県動物愛護センター

■料金　いずれも無料

■問い合わせ　山口県動物愛護センター　TEL 083-973-8315　FAX 083-973-8341

第41回長門市中央公民館まつり

■日時

・4／20(土)　9：00～16：00

・4／21(日)　9：00～15：00

■場所　長門市中央公民館

■内容　ステージ発表、作品展示、スタンプラリー、バザー

■問い合わせ　長門市中央公民館　TEL 23-1181

きらめき道路サポートグループ募集

県が管理する国道、県道の延長300m以上の区間について、路肩や法面などの草刈りができる団体（グループ）を募集します。

■対象団体　自治会、地区老人クラブ、地域活動NPOなど

※個人は対象外

■活動助成　1㎡あたり43円

※作業1回分のみ助成。作業2回分以降は無償で実施

※活動条件あり・助成金額は予定。詳しくは要問い合わせ

■申込期限　5／31(金)

■問い合わせ　長門土木建築事務所　TEL 22-5316

2019ながと青海島千本桜まつり

■日時　4／7(日)　10：00～15：00

■場所　青海島さくらの里

■内容　各種バザー、青海島桜姫発表、桜苗木植樹、桜野点、お楽しみ大抽選会など

■問い合わせ　青海島千本桜まつり実行委員会　TEL 28-0008

「広報ながと」への広告掲載のお申し込みは㈱ホープへ　TEL 092-716-1404

長門市身体障害者福祉協会会員募集

■**対象者**　市内に住所を有する身体障害者手帳を持つ人

■**会費**　一人当たり年額1、000円

※その他、各行事によって費用を徴収する場合があります

■**2019年度事業計画**

事業名	開催日	会場
役員会	年5回	長門市地域福祉センター
年次総会	4／21(日)	長門市地域福祉センター
スポーツ大会	6／30(日)	ルネッサながとアリーナ
秋季研修旅行	11月予定	未定
県グラウンドゴルフ大会	11月予定	山口市
新年会	翌年1／19(日)	長門市地域福祉センター

■**申込方法**　左記の申込先に氏名、住所、電話番号を連絡

■**申し込み・問い合わせ**　長門市身体障害者福祉協会事務局（長門市地域福祉センター内）　TEL22-8294

林業就業への近道！即戦力短期育成塾を開講

■**日時**　5／9(木)～10／8(火)（うち60日間）

■**会場**　林業指導センターほか

■**内容**　木材生産に必要な資格取得や林業機械の操作習得など

■**主な受講条件**　18歳から45歳未満の人で山林での作業が可能な人

■**申込期限**　4／12(金)必着

■**申込方法**　別途配布する申請書類に必要事項を記入し提出

※申請書は県森林企画課ホームページから入手可

■**その他**

・研修生は、書類審査および面接で決定（定員10人）

・給付金の支給は、一定要件有

■**問い合わせ**　山口県農林水産部森林企画課　TEL083-933-3460

第13回みすゞ少年少女合唱団演奏会

■**日時**　4／29(月)　開場13：30　開演14：00

■**会場**　長門市中央公民館

■**曲目**

・「荷馬車」「ふしぎ」「朝と夜」「花のたましい」

・ディズニーメドレー

・合唱ミュージカル「笛吹きパパゲーノ」

■**入場料**　無料

■**問い合わせ**　NPO法人金子みすゞ顕彰会　TEL26-4712

市民ハイキング大会参加者募集

■**日時**　5／12(日)　※雨天決行　受付8：00　出発8：30

■**目的地**　防府市内、防府天満宮、佐波川沿い

■**集合場所**　山口県漁協湊支店駐車場

■**持参物**　弁当、水筒、おやつ、タオル、雨具、ビニール袋、敷物など

■**参加料**　大人　2、000円　小学生以下　1、000円

■**定員**　80人（先着順）

■**申込方法**　長門市体育協会へ直接申し込む（電話可）

■**申込期間**　4／16(火)～24(水)

■**申し込み・問い合わせ**　長門市体育協会事務局　TEL22-3540

長門おもちゃ美術館開館一周年記念式典

開館一周年を記念し、記念式典を行います。

■**日時**　4／7(日)　9：30～

■**場所**　長門おもちゃ美術館

■**入館特典**　入館した子ども先着100人に、おもちゃをプレゼント

■**入館料**

・市内の人　おとな400円

・こども　200円（1歳～小学生）

※市外の人は、300円増し

・ペア券　1、000円

■**問い合わせ**　長門おもちゃ美術館　TEL27-0337

日置つつじ祭りin千畳敷

■**日時**　4／28(日)　9：30～14：00

■**場所**　日置千畳敷

■**内容**　もちまき、フリーマーケット（出店の申込締切4／15(月)まで）、軽食・食品・花・野菜の販売など

■**申し込み・問い合わせ**　日置まちづくり協議会（大村）　TEL090-5411-6557

くらしの情報　文化情報

香月泰男美術館　TEL43-2500

展覧会

香月泰男―眺められるしあはせ―

2018年10月25日に開館25周年を迎えた当館では、これまでの企画展告知ポスターを飾った作品の中から、来館者による人気投票を約半年間実施しました。

本展では、人気の高かった作品を中心に、香月が「眺められるしあわせのしるし」として描いた身の周りの風景や動植物などの作品を紹介します。

●**会期**　開催中～5／26(日)

●**開館時間**　9：00～17：00

※入館は16：30まで

●**休館日**　火曜日

※4／30(火)は、特別開館

●**入館料**　一般　500円　小中高生　200円

※市民は、住所のわかるもの（運転免許証など）の提示により、無料で入館可

学芸員によるギャラリートーク

展覧会の見どころなどをお話します。

●**日時**　4／28(日)　11：00～（40分程度）

※事前申込不要

●**今月の一点**　展示作品の中から注目の一点を紹介します。

「棚と壺」1939年

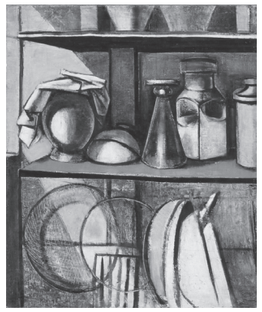

ルネッサながと　TEL26-6001

大日比ナツミカン原樹国指定92周年記念展

●**とき**　4／5(金)～4／28(日)　10：00～16：00

●**入場料**　無料

●**会場**　文化情報ギャラリー

大向(おおむこ)う講座

●**とき**　4／20(土)　①11：00開始　②15：30開始

●**内容**

・大向う、襲名、歌舞伎公演の見どころについて

●**講師**　足立憲彦（大向う　飛梅会会長）

●**参加料**　500円

※全席自由・先着50人

●**会場**　会議室

●**申し込み**　受付中

松竹大歌舞伎

●**とき**　4／20(土)　①12：00開演　②16：30開演

●**内容**

一、口上

二、「菅原伝授手習鑑」より　加茂堤、車引

三、「奴道成寺」

●**出演**　松本白鸚、中村梅玉、松本幸四郎、市川高麗蔵、大谷廣太郎、松本錦吾、澤村宗之助

●**入場料**

・1階特等席　9、000円

・1階松席　8、000円

・1階桟敷席　9、000円

・2階席　6、000円

※全席指定・税込

※12：00開演の部は残席わずか

●**会場**　劇場

●**発売日**　発売中

シンポジウム「詩人で見る日本文化」

●**とき**　5／26(日)　14：00開演

●**内容**

・基調講演　演者：山折哲雄

・シンポジウム　パネラー：山折哲雄（宗教学者）、福田百合子（中原中也記念館名誉館長）、西田稔（山頭火ふるさと館館長）、田主誠（版画家）　司会：佐々木幹郎（詩人）

●**入場料**

・一般　1、800円

・高校生以下　500円

※全席自由・税込

●**会場**　劇場

●**発売日**　発売中

第5回ルネッサシネマ～市民名画劇場～

●**とき**　6／1(土)　①10：30開演　②14：00開演

●**上映作品**　「人生フルーツ」

●**入場料**

・一般　当日　1、500円（前売1、200円）

・学生　当日　500円（前売なし）

※全席自由・税込

●**会場**　劇場

●**発売日**　発売中

長門文楽

●**とき**　7／7(日)　13：00開演

●**内容**

一、「日高川入相花王」　渡し場の段

二、解説（葛西聖司）

三、「壇浦兜軍記」　阿古屋琴責の段

●**出演**　竹本津駒太夫（太夫）、鶴澤清介（三味線）、桐竹勘十郎（人形）ほか

●**入場料**

・1階特等席　6、000円

・1階松席　5、500円

・桟敷席　4、000円

・2階席　2、000円

※全席指定・税込

●**会場**　劇場

●**発売日**

・友の会　4／6(土)

・一般　4／13(土)

※発売日は電話・Web受付のみ

電話受付　10：00～

Web受付　9：00～

サンクトペテルブルグ国立舞台サーカス

●**とき**　8／22(木)　①12：30開演　②15：00開演

●**内容**　空中ブランコ、アクロバットチームによる演技、ジャグリング、フラフープ、バランス芸、軟体芸、ピエロの曲芸など全15演目程度を予定

※動物の出演はありません

●**入場料**　2、800円

※全席指定・税込

※3歳以上有料

※3歳未満は、大人1人につき1人膝上鑑賞無料。座席が必要な場合は有料

●**会場**　劇場

●**発売日**

・友の会　5／11(土)　10：00～

・一般　5／19(日)　10：00～

※発売初日は、電話受付のみ

ルネッサながと休館日

●**休館日**　4／22(月)

くらしの情報

健康ガイド

健康診査

乳児健康診査（要予約）

岡田クリニック TEL 22-2717

●**1カ月児・3カ月児・7カ月児健康診査**
・月～水・金曜日　8：30～12：00
・木・土曜日　8：30～12：00　13：30～17：00

長門総合病院 TEL 22-2220

●**1カ月児健康診査（28日以降）**
毎週月曜日　13：00～14：30

●**3カ月児健康診査（110日以降）**
毎週火曜日　13：00～14：30

●**7カ月児健康診査**
毎週木曜日　13：00～14：30

共通して必要なもの
母子健康手帳、乳児一般健康診査受診票

1歳6カ月児健康診査

●**対象**
平成29年9月生まれの子
●**日時**　4／10(水)　受付　13：00～13：30
●**会場**　長門市保健センター
●**必要なもの**　母子健康手帳など

3歳児健康診査

●**対象**
平成28年3月生まれの子
●**日時**　4／23(火)　受付　13：00～13：30
●**会場**　長門市保健センター
●**必要なもの**　母子健康手帳など

相談

健康相談

●**対象**　成人
●**内容**
生活習慣病など健康に関する相談、血圧測定、尿検査
●**日時／会場**
・毎週木曜日　9：00～11：30　13：00～15：00　長門市保健センター
・4／3(水)　9：30～11：00　黄波戸漁村センター　13：00～15：00
・4／8(月)　日置保健センター　9：30～11：00
・4／10(水)　川尻老人憩いの家　9：30～11：00
・4／11(木)　宇津賀集落センター　9：30～11：30
・4／16(火)　三隅保健センター　9：30～11：00
・4／26(金)　油谷保健福祉センター　9：30～11：30　向津具公民館

育児相談

●**対象**　乳幼児と保護者
●**内容**　身体測定や発育・発達・栄養チェック、子育ての悩みなどの相談に応じます
●**日時／会場**
・4／5(金)　9：30～11：30　13：00～15：00　長門市保健センター
・4／12(金)　10：00～11：30　日置保健センター
・4／17(水)　9：30～11：30　油谷保健福祉センター
・4／19(金)　9：30～11：30　13：00～15：00　長門市保健センター
・4／26(金)　9：30～11：00　三隅保健センター

認知症相談会（要予約）

●**対象**
認知症について相談したい人
●**日時**　4／24(水)　9：00～11：30
●**会場／申し込み／問い合わせ**
地域包括支援センター　TEL 23-1244
油谷保健福祉センター　TEL 33-2020

禁煙相談（要予約）

●**日時**　4／9(火)　13：00～16：00
●**会場／申し込み／問い合わせ**
長門健康福祉センター　TEL 22-2811

心の健康相談（要予約）

●**日時／場所**　4／16(火)　14：00～16：00
●**会場／申し込み／問い合わせ**
長門健康福祉センター　TEL 22-2811

※予約は、3日前までに

教室（要予約）

パパママ入門教室

●**日時**　4／21(日)　13：30～16：00
●**内容**　お風呂の入れ方、オムツの替え方、抱っこの仕方などの体験
●**必要なもの**　母子健康手帳
●**会場／申し込み／問い合わせ**
長門市保健センター　TEL 23-1133

健幸づくりポイント2019取組開始

「健幸づくりポイント制度」は健診の受診や健康教室への参加などによりポイントを獲得し、健康と景品を手に入れることのできる制度です。今年度も取組期間が始まりましたので、各戸に配布されている2019健康ガイドのチラシをご覧いただき、健康に向けた取組を始めませんか？

ポイント対象イベントはこのマークが目印です。

図書館だより　Let's Go To The Library!

図書館へ行こう！

長門市立図書館　TEL 26-5123
ゆや分館　TEL 33-0051
http://www.lib-nagato.jp/
e-mail　library@lib-nagato.jp

－4月の休館日－

本館	1(月)、3(水)、8(月)、15(月)、22(月)、29(月)、30(火)
ゆや分館	1(月)、8(月)、15(月)、22(月)、30(火)

4月29日(月)は、分館のみ開館します
4月29日(月)は、分館のみ開館します。翌30日(火)は、本館・分館とも休館します。

こどもの読書週間イベント開催
■**開催期間**　4／23(火)～5／12(日)
■**内容**
・本の樹を作ろう！
おすすめの児童書や絵本を葉っぱのカードに書いて自由に貼ってください
・本でビンゴ！こんな本を探したよ！
みんなが探してくれた動物（9種類）が出てくる絵本・物語の展示やリストを配布します
・日本の子ども文学に尽力した石井桃子氏のドキュメンタリー映画「石井桃子の挑戦」（全3編）上映会
〈日時〉4／23(火)・5／12(日)
〈上映時間〉第1編　14：00～14：40
第2編　14：45～15：35
第3編　15：40～16：30

夜の図書館へようこそ！
■**日時**　5／5(日)　18：00～20：00
（17：30～入館受付）
■**場所**　長門市立図書館
■**対象**　3歳以上から小学生までの子どもとその家族
■**定員**　10家族（先着順）
■**申込期間**　4／4(木)～21(日)
■**申込方法**　図書館に電話または来館

図書館協議会委員の募集
■**募集人員**　若干名（申込多数は選考）
■**任期**　6／1(土)～2021年5／31(月)
■**資格**　市内に居住する人
■**申込方法**　所定の用紙に記入の上、図書館まで提出
■**受付期限**　4／28(日)
※申込書は、図書館（本館・分館）、各公民館にあります

映画上映会のお知らせ（入場無料）
■**上映タイトル・上映日時**

日程	ローマの休日（118分）	シャレード（113分）
10：00～	4／17・19・21	4／18・20
14：00～	4／18・20	4／17・19・21

※ともに音声：英語、字幕：日本語

アニメ・DVD上映会（視聴覚室・入場無料）

タイトル	上映日時
学研図鑑「鉄道」(50分)	4/7(日) 14：00～
有頂天家族④(47分)	4/6(土) 13：30～
トムとジェリー⑤(51分)	4/27(土)13：30～

定例行事（★の会場はおはなしのへや）

行事名	開催日時
かみしばい★	4/6(土) 11：00～ 4/21(日) 15：00～
さっちゃんのかみしばい★	4/20(土) 11：00～
おはなしの森★	4/13(土) 15：00～
絵本を楽しむ会★	4/18(木) 10：30～11：30
たまごの会★	4/26(金) 10：30～
おはなしの会★	4/27(土) 15：00～
おもちゃの森(視聴覚室)	4/11(木) 10：00～11：30
くずし字講座(研修室)	4/6(土)・27(土) 10：00～12：00
長門読書会(研修室)	4/27(土) 14：00～
ゆりかご(ゆや分館)	4/16(火) 10：30～
よみっこくらぶ(ゆや分館)	4/13(土)・27(土) 15：30～

ぐるブック号運行中！

・通・三隅方面　4/11(木)・25(木)
・湯本・俵山方面　4/10(水)・24(水)
・日置・油谷方面　4/19(金)

今月のオススメ本

『有村家のその日まで』
尾崎英子／著　光文社／出版

乳がんを患った母、仁子。自由奔放な母は、老後の蓄えを怪しい通販で使い切ろうとし、標準治療を「つまらない」からとやめ、すごい乳酸菌と拝み屋でなんとか乗り切ろうとする。破天荒な生活の中にも、家族との時間が、静かに切なく、最後は穏やかに過ぎていく。いつか必ず誰しもが迎えるこの“その日”をその人らしく迎えられるよう、奮闘するひとつの家族の物語。

愛します！守ります！長門の海！

118

仙崎海上保安部

山口県長門市仙崎1026-2
☎ 26-0240
仙崎海上保安部ホームページ
http://www.kaiho.mlit.go.jp/07kanku/senzaki/
jcg7senzakikotsu2-4k7w@mlit.go.jp

釣りは安全に、マナー良く

暖かくなり、釣りを楽しむ人が増えてくると思います。釣りをする際には、
・救命胴衣の着用、連絡手段の確保はもちろんのこと、
・禁止区域、危険な場所で釣りをしない
・餌などで汚したままにしない
・ゴミを捨てない
などのマナーをしっかりと守って、皆さんが気持ちよく使用できるように心掛け、釣りを楽しむようにしましょう。

船舶海難・人身事故発生状況

仙崎海上保安部管内（長門市）

	船舶海難		人身事故	
	隻数	死亡者行方不明者	人数	死亡者行方不明者
2月	1	0	2	2
平成31年計	1	0	2	2
30年同時期	0	0	0	0

ライフジャケットを常時着用しよう！
携帯電話など連絡手段を確保しよう！
海のもしもは「118番」へ！

生涯「健幸」で元気に暮らせるまちを目指して

「健幸」づくりにチャレンジ

身体を動かすことから始めて、健康寿命を延ばしましょう

健康メモ No.72

長門市保健センター TEL 23-1133

「健幸」とは、「ひと」と「やさしさ」のつながりにより、地域のみんなが健康で幸せを感じることができる「くらし」をいいます

市では、平成31年4月に第3次長門市健康増進計画「健幸ながと21」を策定し、まちぐるみで健幸づくりを推進することで、生涯健幸で元気に暮らせるまちの実現、健康寿命の延伸を目指しています。

健康寿命は、健康上の問題で日常生活が制限されることなく生活できる期間（健康に過ごせる期間）をいいます。市の健康寿命（平成27年）は、男性78・86歳、女性83・27歳、平均寿命は、男性80・4歳、女性86・66歳です。

生活の質を維持するためには健康寿命を延ばすことが重要です。早期から健康意識を高め、健康づくりに取り組むことで、生涯健康で活き活きと暮らし、自立した生活を送ることが可能になります。

健康寿命を延ばすためには、身体を動かすことが大切です。日常生活の中で自分に合ったできる運動から始めてみましょう。

●ラジオ体操

誰にでも取り組みやすい運動の一つに「ラジオ体操」があります。各イベントや行事などでも実施しています。

巡回ラジオ体操

みんなの体操会を開催

・8月18日(日)

晴天…長門市総合公園芝生広場

雨天…ながと総合体育館

※詳しくは8月号広報で周知予定です。ぜひ参加ください

●ウォーキング

身近で継続して取り組みやすい効果的な運動です。また有酸素運動であるため、エネルギーを効率的に消費します。

市では、定期的なウォーキング教室を開催しています。また、普及サポーターの養成や健康づくりグループを支援します。

●健幸づくりを推進する取組

・実践企業・団体登録制度を実施しており、取り組まれている企業や団体を広報などで紹介します

・健幸づくりポイント事業を実施し、継続的な取組を支援します

▲生涯「健幸」なまちながとイメージキャラクター「さっちー」

こちら119

長門市消防本部

中央消防署 TEL 22-0119

西消防署 TEL 32-1230

火災時の問い合わせ TEL 22-1414

ホームページ http://www.city.nagato.yamaguchi.jp/shobo/

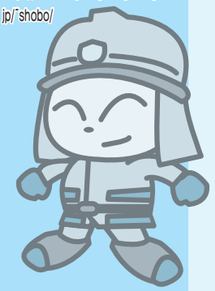

林野火災に注意しよう

春先は空気が乾燥し、風が強くなるため、火災が多く発生しています。特に林野火災は、例年3月から5月にかけて集中して発生しています。

これは、冬に森林内の落ち葉が積もって燃えやすい状態になっていることや季節風が強いこと、行楽や山菜採りのために山に入る人が増加するほか、農作業に由来する枯れ草焼きが原因となっています。

一人ひとりが森林の大切さを認識し、次のことにしっかり注意して林野火災防止に努めましょう。

・枯れ草など燃えやすい場所でたき火はやめましょう

・たき火をする場合は、その場を離れず、実施後は完全に消火しましょう

・強風時や乾燥時には、たき火を控えましょう

・入山の際は、たばこの投げ捨てはやめましょう

・火遊びをさせない・しないようにしましょう

火災救急件数［2月］

（ ）内は今年累計

火災	建物	0（0）
	林野	0（0）
	車両	0（0）
	船舶	0（0）
	その他	0（1）
	合計	0（1）
救急		149（315）

▲俵山幼児園防火パレード。火の用心！

まちを変える新たなカ！

われら地域おこし協力隊

昨年10月に東京都から移住してきました杉村和紀です。

地域おこし協力隊日置地区担当として日置まちづくり協議会のご支援のもと、活動させていただいています。

自然豊かな場所へ生活の拠点を移したいと考え、山口県周南市出身で、祖父母の家が美祢市にあることもあり、幼い頃から馴染みのあった長門市に移住することを決めました。

前職では、設計事務所にて住宅や別荘の設計をしており、兵庫県にある築60年の住宅のリノベーション設計を経験し、古い建物の持つポテンシャルを引き出す仕事に魅力を感じていました。特に古民家は天然素材がむき出しとなった仕上げが経年変化により独特の色味を有しており、内外ともに新築では表現できない意匠になっていると感じています。

▲日置地区の杉村和紀隊員

着任して5カ月が経ち、今まで地域の活動や行事などに参加させていただきながら日置地区内を視察し、空き家の調査や挨拶まわりなどを行ってきました。

日置地区の魅力として改めて感じたことは、第一次産業を基盤とした街並みや田園風景が色濃く残っていることです。これらの景観は市外や県外から来た人には、非日常の景色となるため、地域の資源となる可能性があると感じています。また半世紀以上前に、大工さんによって作られた古民家も数多く残っていることも大きな魅力です。

日置地区には黄波戸のような漁師町や山間部の棚田を有した民家などさまざまな形態の街並みがあり、今後の活動では古民家の持つ潜在的な魅力を引き出し、新たな移住者や地域外の人の流れを創り出す試みをしてみたいと思っています。

活動中の古民家活用の経験やたくさんの人との交流経験を活かして、退任後にはリノベーション事業などに従事していければと考えています。どうぞよろしくお願いします。

▲日置地区をくまなく歩きながら、空き家調査を行う

こんにちは

スポーツ推進委員です！

生涯学習スポーツ振興課 TEL 23-1295

市民が気軽にスポーツに親しむ環境づくりを目指して

新年度、新たなメンバーを迎え入れ2年間の任期が始まります。

昨年は学校、行政、地域などの依頼を受け、ニュースポーツ教室の実施や市内スポーツイベントの参加、運営などで年間30回以上の出務がありました。

他にも全国をはじめ中国地区、県の研修会への参加や、長門市独自の研修、萩地域の交流会などの活動を行っています。

皆さんは、長門市スポーツ推進委員考案のニュースポーツ「パター・de・ビンゴ」をご存知でしょうか。子どもから高齢者まで、気軽に楽しむことができます。今年から深川スポーツ振興会で、初めての大会が企画されます。他の地区でも取り組んでいけるように、バックアップしていきたいと考えています。

私たち長門市スポーツ推進委員は、抜群のチームワークをもって、これからも〝健幸〟ながとを推進できるよう頑張っていきます。

▲白熱するパター・de・ビンゴ。誰でもすぐプレーできる

4 月のカレンダー

●イベント　●相談・健診　　2019 April 4

1	月	●窓口時間延長／本庁総合窓口課／17時15分～19時 ●「表示登記の日」無料登記相談会／長門市中央公民館／9時30分～15時30分 ●固定資産縦覧帳簿縦覧／本庁税務課／8時30分～17時15分／5月31日まで
2	火	●窓口時間延長／本庁総合窓口課／17時15分～19時 ●法律相談／長門市地域福祉センター／13時～15時／有料・要予約（TEL0838-24-0500）
3	水	●窓口時間延長／本庁総合窓口課／17時15分～19時
4	木	●窓口時間延長／本庁総合窓口課／17時15分～19時
5	金	●大日比ナツミカン原樹国指定92周年記念展／ルネッサながと文化情報ギャラリー／10時～16時／4月28日まで
6	土	
7	日	「花壇の日」　●長門おもちゃ美術館開館一周年記念式典／長門おもちゃ美術館／9時30分～ ●第8回長門市長杯高等学校硬式野球大会／大津緑洋高等学校野球場／9時30分～ ●2019ながと青海島千本桜まつり／青海島さくらの里／10時～　●湯本温泉まつり／湯本温泉街／9時～
8	月	●市内小・中学校入学式
9	火	●行政相談／三隅支所／10時～12時　●法律相談／長門市地域福祉センター／13時～15時／有料・要予約（TEL 0838-24-0500）　●禁煙相談／長門健康福祉センター／13時～16時／要予約（TEL22-2811）
10	水	上下水道使用料納期限（三隅・俵山・東深川・西深川・深川湯本・渋木・真木地区）
11	木	●社会保険年金相談・申請／市役所本庁会議室／10時～15時／要予約（TEL0838-24-2158）
12	金	
13	土	●中国高等学校ラグビーフットボール大会山口県予選会（１回戦）／俵山スパスタジアム／11時～・12時30分～・14時～（大津緑洋vs新南陽は14時から）
14	日	●中国高等学校ラグビーフットボール大会山口県予選会（準決勝）／俵山スパスタジアム／12時30分～・14時～
15	月	●お酒に関する困り事相談／長門健康福祉センター／15時～16時／要予約（TEL22-2811）
16	火	●法律相談／長門市地域福祉センター／13時～15時／有料・要予約（TEL0838-24-0500） ●心の健康相談／長門健康福祉センター／14時～16時／３日前までに要予約（TEL22-2811）
17	水	●行政相談／ラポールゆや／10時～12時
18	木	●人権・行政合同相談／市役所1階市民相談室／10時～12時　●行政相談／日置支所／10時～12時 ●発達クリニック／長門健康福祉センター／13時～16時／要予約（TEL22-2811）
19	金	「ながと食の日」
20	土	道の駅センザキッチン開設一周年 ●松竹大歌舞伎／ルネッサながと／①12時開演　②16時30分開演　●大向う講座／ルネッサながと／①11時～②15時30分～　●第41回長門市中央公民館まつり／長門市中央公民館／9時～16時　●俵山温泉まつり／俵山温泉
21	日	●第41回長門市中央公民館まつり／長門市中央公民館／9時～15時　●中国高等学校ラグビーフットボール大会山口県予選会（決勝・３位決定戦）／俵山スパスタジアム／12時30分～・14時～
22	月	
23	火	●法律相談／長門市地域福祉センター／13時～15時／有料・要予約（TEL0838-24-0500）　●骨髄バンク登録受付・Ｃ型Ｂ型肝炎検査・エイズ抗体検査／長門健康福祉センター／前日までに要予約（TEL22-2811）
24	水	●無料法律相談／市役所1階市民相談室／10時～15時／要予約（TEL23-1299）
25	木	●社会保険年金相談・申請／市役所本庁会議室／10時～15時／要予約（TEL0838-24-2158）
26	金	
27	土	
28	日	●日置つつじ祭りin千畳敷／千畳敷／9時30分～14時　●学芸員のギャラリートーク／香月泰男美術館／11時～
29	月	「昭和の日」「ながと生涯学習の日」　●第13回みすゞ少年少女合唱団演奏会／長門市中央公民館／14時開演 ●歩け歩け大会／日置農村環境改善センター～千畳敷／9時30分～／要申込（TEL37-2340）
30	火	「国民の休日」

食推おすすめ料理

長門市食生活改善推進協議会

新じゃがいものトマト煮 －野菜のうま味と栄養がしっかりとれる一品－

材料（４人分）

- 鶏もも肉　…240g
- 塩こしょう　…少々
- 小麦粉　…大さじ１
- バター　…20g
- じゃがいも　…２個
- にんじん　…60g
- たまねぎ　…1/4 個
- ゆで大豆　…80g
- いんげん　…8 本
- こしょう　…少々

A　水　…600ml
　塩　…小さじ 1/2

B　トマト缶（カット）…300g
　砂糖…小さじ 2/3

作り方

①じゃがいも・にんじん・たまねぎは 1cm の角切りにする
②鶏もも肉は食べやすい大きさに切る。表面に塩こしょうをふり、薄く小麦粉をまぶす
③大きめのフライパンにバターを溶かし、②を両面焼き、お皿に取り出す
④③のフライパンに①を入れ、たまねぎが半透明になるまで炒める。A を入れてふたをし、中火で５分程度煮る
⑤④に B とゆで大豆を加え、混ぜながら強火で３分程度煮る
⑥⑤に 3cm に切ったいんげんと③を加え、さらに３分程煮る。こしょうで味を整え、器に盛る

栄養価（１人分）

エネルギー…258kcal
たんぱく質…　14.8g
脂　　質…　14.1g
炭水化物…　20.4g
塩分相当量…　1.4g

■食事バランスガイド

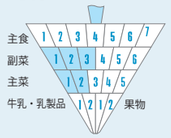

ほっちゃテレビ放送予定
4/12（金）・14（日）

毎月 19 日は「ながと食の日」

ワンポイントアドバイス

鶏肉をこんがり焼くことで、より香ばしく仕上がります。

休日当番病院　まずは長門市応急診療所へ

月 / 日	曜	当　番　病　院	電話番号
4/7	日	長門市応急診療所	27-0199
		長門総合病院	22-2220
4/14	日	長門市応急診療所	27-0199
		岡田病院	23-0033
4/21	日	長門市応急診療所	27-0199
		斎木病院	26-1211
4/28	日	長門市応急診療所	27-0199
		長門総合病院	22-2220
4/29	月	長門市応急診療所	27-0199
		岡田病院	23-0033
4/30	火	長門市応急診療所	27-0199
		斎木病院	26-1211

※発熱や腹痛など、比較的軽症な場合は、**長門市応急診療所**を受診してください
●診療科…内科・小児科
●診療日・時間…平日 19 時～ 22 時／日曜・祝日・年末年始９時～正午・13 時～ 17 時（受付は診療終了 30 分前まで）

水道の修繕・トラブル

地　区	道路部分	宅地部分
全地区	長門市 上下水道局 TEL 23-1171 （平日） TEL 22-2111 （休日・夜間）	長門市給水装置工事指定業者に依頼してください。なお、指定業者は４月号広報と一緒に配布する指定業者一覧表をご覧ください。（市ホームページにも掲載しています）

※長門市給水装置工事指定業者以外で修繕すると、水道料金の減免を受けられませんので、ご注意ください。

消費生活センターからのお知らせ

水漏れ修理などでの思いがけない請求に注意

トラブル事例

台所の蛇口から水が漏れていたので、業者に修理の見積もりを依頼した。来訪した業者から「すぐに作業が必要」と言われ不安になり、料金が高いと思ったが、その場で契約をしてしまった。冷静に考えるとやはり修理代が高いように思う。解約したい。

アドバイス

水漏れ、トイレ修理、解錠などの生活に影響するトラブルは修理などを急ぐあまり、その場で契約してしまいがちですが、契約する場合は複数社から見積もりを取り、サービス内容や料金を十分に検討しましょう。緊急を要するトラブルが発生した際は、焦って冷静な判断ができなかったり、見積もりを取る時間がなかったりする場合があります。初期対応や安心して修理を依頼できる業者について事前に情報を集めておきましょう。

見積もりのみを取るつもりで自宅に訪問してもらった業者とその場で契約してしまった場合など、特定商取引法に関する法律上の訪問販売に該当するケースでは、クーリング・オフなどを活用できる場合があります。

トラブルになったときは消費生活センターにご相談ください。

問い合わせ　－困ったときは、まず相談－

- 長門市消費生活センター　TEL 23-1115
- 山口県消費生活センター　TEL 083-924-0999

広報ながと
2019（平成31年）4
No.226

尾崎真吾のみすゞギャラリー
Misuzu Gallery by Shingo Ozaki
No.217

ふうせん

金子みすゞ

ふうせん持つた子が
そばにゐて、
私が持つてるやうでした。

ぴい、とどこぞで
笛がなる、
まつりのあとの裏どほり、

あかいふうせん、
晝の月、
春のお空にありました。

ふうせん持つた子が
行つちやつて、
すこしさみしくなりました。

『金子みすゞ全集』（JULA出版局）

表紙の説明

油谷小がウェルカムボードを設置

カナダ代表を応援

ラグビーワールドカップ™2019まで200日を切った3月5日㈫、油谷小学校の児童が描いた絵を使って制作したウェルカムボードがラポールゆや入口に設置されました。このウェルカムボードは、長門市でキャンプを行うこととなったカナダ代表を応援しようと、カナダにちなんだ絵を、冬休み期間を利用して募集し、応募のあった60点の作品を使って制作されました。ボードには児童が国旗やトナカイなどカナダをイメージして描いた絵が並んでおり、ラグビーワールドカップ大会期間中まで設置される予定です。

▲児童の力作が看板として完成

長門市のDATA

〔平成31年3月1日〕

人口	34,174人	(-72)
男	15,894人	(-34)
女	18,280人	(-38)
世帯数	16,005世帯	(-16)

( )内は先月比

〔2月分〕				
出生	7人	死亡	45人
転入	53人	転出	87人

編集後記

「平成最後の広報ながと」ということで、平成特集を企画しました。旧長門市・旧大津郡・新長門市の約31年間分の広報紙をめくる作業は膨大なものでしたが、紙面で懐かしい話題や人を目にするたびに、ついつい読みふけってしまい、楽しい作業でもありました。▼改めて感じたのは、その時々の広報マンの企画力・取材力です。広報紙の歴史は、歴代の広報マンの努力の積み重ねでもあり、先輩方の取組に頭が下がる思いです。▼次号は5月号、新しい元号での最初の広報紙となります。歴代の広報マンの思いを継承しつつ、新時代の広報紙をつくっていきたいと思う今日この頃です。

長門市市民憲章
⑤ 命 ささえあう、健やかなまちをつくります

■発行 長門市役所 〒759-4192 山口県長門市東深川1339-2 TEL0837-22-2111（代）
■編集 企画総務部企画政策課広報広聴係 TEL 0837-23-1117 FAX 0837-22-5358
URL:http://www.city.nagato.yamaguchi.jp E-Mail:koho@city.nagato.yamaguchi.jp