

# 広報 ながと

Nagato City Public Relations

2012  
(平成24年)  
No.145

7



ラグビーで活性化！／ラグビークリニック

## 主な内容

- 特集 **ながと夏フェスタ** 2～3 ページ
- **山口県知事選挙** 4～5 ページ
- 特集 **ふるさと応援寄附金の使い道のご報告** 6～7 ページ
- **くらしの情報** 12 ページ～
  - ・ 子ども文化パスポート ・ 国民年金保険料免除制度 ・ 7月8日は海岸清掃の日 ・ 糖尿病予防講演会
  - ・ クリーンウォーク in ながと ・ 乳幼児医療制度の所得制限を撤廃します ・ 長門市職員採用試験





# ながと 夏 フェスタ

## 今年の夏も ながと夏フェスタを楽しもう！

海に山に太陽…自然に恵まれた長門市は、家族で楽しめる夏のイベントがいっぱい！  
「ながと夏フェスタ 2012」では、7月と8月に開催される夏のイベントを一気にご紹介。  
毎週、フェスタ（お祭り）のように開催される長門の夏のイベント。暑い夏に負けない  
くらい熱いイベントにぜひ足を運んでみませんか？

### 夏フェスタ トピックス 2

#### 今年の夏の祭典 「N-1グランプリ」は 「鶏肉」と「海産物」を使った オリジナルグルメの対決！

今年のテーマは「鶏肉」と「海産物」！  
長州どりや長門市の海の幸を使ったグルメなど 15 店舗  
（予定）が、自慢のグルメを出品して競います。



長州どり



仙崎イカ



夏の祭典 N-1 グランプリ 2012  
7 / 15 (日) 10 : 00 ~ 14 : 00 仙崎市場  
問：N-1 グランプリ実行委員会 Tel. 22-2611

### 夏フェスタ トピックス 1

#### 今年の ながと仙崎花火大会は 7月21日（土）です

毎年 23 日に開催されてきた「ながと仙崎  
花火大会」。今年は 21 日（土）に開催され  
ます。時間や場所は例年どおりです。



ながと仙崎花火大会  
7 / 21 (土) 20 : 00 仙崎海岸通り  
問：長門商工会議所 Tel. 22-2266

夏フェス  
トピックス

6

この夏の金子みすゞの  
ドラマ放送にあわせた  
イベントも続々!

7月9日(月) 21:00からTBS系列で放送されるドラマ「金子みすゞ物語～みんなちがって、みんないい～」の放送にあわせて、イベントが開催されます!

◆「金子みすゞ物語 撮影記念展」  
第一部 開催中～7/9(月)  
第二部 7/10(火)～8/31(金)  
金子みすゞ記念館企画展示室にて開催  
問:金子みすゞ記念館 TEL 26-5155

◆12万枚の写真によるモザイクアート  
「プロジェクトMギネス」展示  
7/1(日)～7/6(金) 9:00～18:00  
ながと総合体育館(ルネッサながと)にて開催  
先着300人にドラマ「金子みすゞ物語」オリジナル  
ポストカードをプレゼント  
問:長門市観光課 TEL 23-1137

ながと夏フェスタ2012 イベント情報  
(右で紹介したイベントを除く)

行事名
開催日時
開催場所 問い合わせ先
おとずれ夜市「じゃらんじゃらん」
7/7(土)・8/4(土) 18:00～21:00 音信川河川公園 湯本温泉旅館協同組合 TEL 25-3611
長門ヨットフェスタ2012
7/15(日) 10:00～13:00頃 深川湾・さわやか海岸 長門市観光課 TEL 23-1137
みすゞ七夕笹まつり
8/4(土) 18:00～20:30 仙崎みすゞ通り みすゞ七夕笹祭り実行委員会 TEL 26-0904
湯免温泉まつり
8/4(土) 18:00～ 湯免ふれあいセンター 市役所三隅支所 TEL 43-0221
汗汗フェスタ2012 in 千畳敷
8/5(日) 10:00～14:00 千畳敷 千畳敷MTB実行委員会 TEL 26-0955
湯本温泉納涼盆踊り大会
8/11(土) 17:30～22:30 湯本温泉 湯本まちづくり協議会 TEL 25-3611
油谷夏まつり
8/14(火) 19:00～21:00 油谷総合運動公園 ながと大津商工会油谷支所 TEL 32-1183
俵山納涼祭
8/15(水) 17:00～ 俵山温泉熊野神社前 俵山温泉合名会社 TEL 29-0001
楊貴妃ミュージカル「紅色の鳥 恋慕の郷 ゆや」
7/28(土) 8/18(土) 18:30～ パタ屋 パタ屋 TEL 34-0868
香月泰男美術館 「愛情展」
7/14(土)～11/26(月) 9:00～17:00 香月泰男美術館 香月泰男美術館 TEL 43-2500
村田清風記念館 「お宝展」
7/25(水)～9/2(日) 9:00～17:00 村田清風記念館 村田清風記念館 TEL 43-2818

夏フェス  
トピックス

3

2年ぶりに古式捕鯨が復活!  
今年の通くじら祭りは必見!!

昨年は古式捕鯨の実演が中止されましたが、今年、復活します!古式捕鯨の実演者を募集していますので、参加希望者はぜひ赤ふんを締めて挑戦してください。

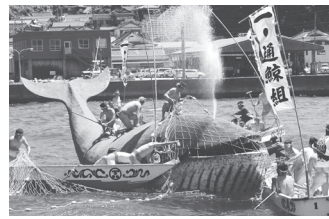

募集中!!

古式捕鯨の実演をサポートしてくれる人を募集しています。詳しくは下記実行委員会まで

通くじら祭り2012  
7/21(土) 第1部 9:00～12:00(小浦埋立地)・  
第2部 16:00～(県漁協通支店市場)  
問:通くじら祭り実行委員会 TEL 28-0211

夏フェス  
トピックス

4

今年も長門湯本温泉に  
ジャズの調べが流れます。  
過ぎ行く夏の夜に最高の  
思い出を

県内外から10数組のバンドが集結。湯本温泉を流れる音信川のせせらぎとジャズの調べが絶妙にマッチ。地元食材を使った出店で料理を楽しみながら、夏休み最後の土日を心行くまで満喫してください。



第2回ジャズフェスタ in 長門湯本温泉  
8/25(土)・26(日) 16:00～22:00  
音信川河川公園前駐車場ほか  
問:ジャズフェスタ in 長門湯本温泉実行委員会  
TEL 25-3611

夏フェス  
トピックス

5

参加すればするほど  
豪華景品が!  
「夏フェスタスタンプラリー」

夏フェスタのイベントに合わせて、スタンプラリーを実施。イベント会場にあるスタンプを押して、特産品等をゲットしよう。詳しくは市内各所に設置してある「ながと夏フェスタ」チラシをご覧ください。



ながと夏フェスタ2012のお問い合わせは  
・各主催団体  
・長門市観光課 (TEL 23-1137) まで



# 山口県知事選挙

## 投票日7月29日(日)

### 私も必ず

### 投票します！



任期満了に伴う、山口県知事選挙が7月29日(日)に行われます。一人ひとりの貴重な一票が、山口県の未来を方向づけることとなります。よく考えて、あなたの大切な一票をムダにしないよう、投票日には皆さんそろって投票しましょう。

#### 投票できる人は

選挙人名簿登録者に限られます。(選挙権停止中の者は除く。)  
選挙人名簿は、平成4年7月30日までに生まれた日本国民で、平成24年4月11日以前から引き続き長門市の住民基本台帳に記載されている人が登録されています。  
選挙人名簿登録者で、県内の他市町に転出(1回に限られる)された人は、「引き続き県内に住所を有する証明書」等が必要です。この証明書は、長門市でも、転出先の市町でも発行します。

#### 投票の時間は

投票時間は、午前7時から午後8時までです。ただし、次の8つの投票所については午前7時から午後7時までです。ご注意ください。

- 午後7時までの投票所
- ・大埕投票所
- ・田久道投票所
- ・久津投票所
- ・本郷投票所
- ・大浦投票所
- ・油谷投票所
- ・水岬投票所
- ・川尻投票所

#### 投票の場所は

投票日当日の投票は決められた投票所で行うことになっています。

郵送された「入場券」で投票所を確認してください。

平成24年6月25日(月)までに市内転居の届け出をした人は、新住所地の投票所で投票ができます。

6月26日(火)以後に届け出をした人は、旧住所地の投票所での投票となります。

#### 入場券を忘れずに

投票所を案内する入場券は自宅へ郵送します。氏名と投票所をよくお確かめのうえ、投票日には必ずご持参ください。

万一、入場券が届かない場合や入場券を紛失した場合でも、選挙人名簿に登録されていれば投票できますので、当日、投票所の受付係にお申し出ください。

#### 証明書の交付を受けている人は

船員で選挙人名簿登録証明書の交付を受けている人については、入場券の代わりに「案内文書」を郵送します。投票の際には入場券の代わりに、選挙人名簿登録証明書の提示が必要となります。

身体障害者等の人で郵便等投票証明書の交付を受けている人については、投票用紙請求書が郵送されますので、投票用紙を請求してください。

#### 投票は氏名をハッキリと

投票は、候補者の氏名をハッキリと書いてください。

候補者の氏名や字を忘れたとき

は、投票記載台に掲示している候補者一覧表をご確認ください。

投票用紙を汚損した場合や、書き損じたときは、投票用紙を再交付しますので投票所の係員にお申し出ください。

#### 代理・点字投票

身体が不自由などの理由で文字が書けない人は、代理投票ができます。係員が本人に代わって投票用紙に記入します。投票の内容が外に漏れることはありません。

目の不自由な人は、点字で投票できます。いずれも投票所で係員にお申し出ください。

#### 期日前投票

投票日に仕事や旅行などのため投票できない人は、「期日前投票」ができます。投票所入場券が届いていれば持参してください。

#### ●場所・期間

・長門市選挙管理委員会事務局

7月13日(金)～7月28日(土)

午前8時30分～午後8時00分

#### ・各支所

7月13日(金)～7月28日(土)

午前8時30分～午後8時00分

#### ・各出張所

7月13日(金)～7月27日(金)

午前8時30分～午後5時00分

※各出張所では、土・日・祝日を除きます。

※居住地域での指定はありません。どの会場でも期日前投票をすることができません。



## 投票所のご案内

「投票所入場券」でご自分の投票所を確認してください。  
\* 田ノ浦、本郷は、投票所が今回から変更になっています。

投票区	投票所	行政区
通	長門市通公民館会議室	通1区・通2区・通3区・通4区・通5区・通6区・通7区・通8区・通9区・通10区・通11区・通12区・通13区
田ノ浦	通地区シニアプラザ*	通14区・通15区・通16区
白潟	白潟公民館	白潟1区・白潟2区・白潟3区
仙崎第1	仙崎小学校屋内運動場	祇園町・南町・幸町・旭町・錦町・新屋敷町・新開町・鳥越1区・鳥越2区
仙崎第2	あおい幼稚園	栄町・本町・北本町・洲崎町・今浦町・鍛冶屋町・中新町・新町
大日比	大日比公会堂	大日比
大泊	青海島地区多目的研修集会所	大泊
青海	青海集落センター	青海
田屋	田屋公会堂	田屋
湊	湊2区公会堂	駅前区・湊1東区・湊1西区・湊2区・湊中央区・湊3区
正明市	長門市中央公民館玄関ホール	中山・緑ヶ丘・藤中・江良・正明市1区・正明市2区・正明市3区・正明市4区・正明市5区・上郷・下郷
上川西	上川西市管住宅集会所	下川西・上ノ原・後ヶ迫・開作・上川西1区・上川西2区・上川西3区
板持	板持公会堂	板持1区・板持2区・板持3区・板持4区
長門河原	河原活性化センター	殿台・大河内・小河内・河原
湯本	湯本温泉旅館協同組合会議室	門前・湯本・三ノ瀬
渋木	大畑体育館1階多目的室	山小根・渋木中区・坂水・渋木1区・渋木2区・渋木3区
大埴	大埴集会所	大埴 ※投票時間は午後7時まで
真木	真木公会堂	真木
木津	木津区民館	小原・木津
大羽山	長門市依山公民館会議室	郷・黒川・大羽山
湯町	湯町区公民館	湯町・上政・上安田・下安田・七重
一の瀬	一の瀬公会堂	滝坂・一の瀬・三隅中畑・杉山
宗頭	長門市宗頭文化センター研修室	樅の木・宗頭・兎渡谷
上中小野	上中小野集落センター	麓・上中小野・下中小野・辻並
大竹	大竹集落センター	大竹・正楽寺
土手	長門市三隅保健センター	市・湯免・三隅中村・土手・久原・生島
津雲	津雲集落センター	津雲・飯井
野波瀬	野波瀬漁協会館	野波瀬
豊原	豊原コミュニティセンター	向山・豊原・二条窪・平野・上東方
浅田	三隅勤労者スポーツセンター	下東方・小島・浅田・殿村新開・向開作・沢江・上ゲ
古市	長門市日置保健センター	黄波戸口・堀田・亀山・亀山団地・古市・上城・狩宿・一円・向田・川原・日置中村・東坂本・西坂本・炭床・長行
黄波戸	黄波戸漁村センター	長崎・黄波戸・矢ヶ浦・茅刈・境川
国広	日置高齢者コミュニティセンター	大内山上・大内山下・畑・国広・真口・新市・農土園・小野地
野田	野田北集会所	北山・野田北・野田南・雨乞
久富	久富公民館	亀田・植松・荒人・長久・杣地・有宗・広中・稲石・人丸
新別名	油谷支所玄関ホール	新別名・駅通・大迫・東大坊
油谷河原	油谷河原農業研修所多目的ホール	芝崎・大坊・田上・二ノ瀬・坂根・山根・札場・河原浦・大江
伊上	伊上公民館	浅井・尾崎・里・伊上浦・岡・宮ノ馬場・上り野・前方・須方・綾湖・貝川
蔵小田	蔵小田交流館(旧蔵小田保育園ホール)	上蔵小田・下蔵小田・油谷中畑・渡場・掛淵
津黄	山口県漁業協同組合津黄支店大広間	上津黄・東津黄・西津黄
後畑	宇津賀出張所会議室	東後畑・大畠・青村
立石	山口県漁業協同組合立石支店集会所	東立石・西立石
角山	角山老人憩いの家	小田・赤屋・木吹・大川尻
田久道	久原堂	田久道 ※投票時間は午後7時まで
久津	向津具保育園ホール	白木・久津 ※投票時間は午後7時まで
本郷	向津具出張所事務室*	大和・南方・本郷・山崎・上野西 ※投票時間は午後7時まで
大浦	山口県漁業協同組合大浦支店階上会議室	大浦東・大浦西 ※投票時間は午後7時まで
油谷	油谷公会堂	油谷 ※投票時間は午後7時まで
水岬	水の口公会堂	水岬 ※投票時間は午後7時まで
川尻	山口県漁業協同組合川尻支店生活改善室	中ノ森・上野東・川尻東・川尻西 ※投票時間は午後7時まで

## 不在者投票

### 指定病院などに入院中の人

指定病院などに入院している人は、その施設で不在者投票ができます。病院長や施設の管理者に申し出てください。

### 市外に滞在中の人

本人が「宣誓書・請求書」により長門市選挙管理委員会に不在者投票用紙の請求をしてください。投票用紙を送付しますので、そ

の投票用紙を持って滞在地の市町村の選挙管理委員会に行き、不在者投票をします。請求は早めに行ってください。

## 郵便等による不在者投票

### 郵便等投票ができる人

- ① 身体障害者手帳に両下肢などの障害は1級か2級、内臓機能の障害は1級か3級、免疫・肝臓の障害は1級から3級の人
- ② 戦傷病者手帳に両下肢などの障

害は特別項症から第2項症、内臓機能の障害は特別項症から第3項症と書いてある人

③ 介護保険の被保険者証に要介護5と書いてある人

対象者はあらかじめ「郵便等投票証明書」の交付を受けて、自宅などで不在者投票ができます。

投票用紙の請求は7月25日(水)までです。

### 代理記載で郵便等投票ができる人

- ① 身体障害者手帳に上肢または視

覚の障害の程度が1級と書いてある人

② 戦傷病者手帳に上肢または視覚の障害の程度が特別項症から第2項症と書いてある人

代理記載の方法による投票を行うためには「郵便等投票証明書」に加え、あらかじめ手続き(代理記載のための申請、代理記載人の届出)が必要です。

※くわしくは選挙管理委員会事務局までお問い合わせください

## 開票は

● 日時 7月29日(日)

午後9時30分

● 場所 ながと総合体育館

● 中間発表 得票中間発表は、午後10時30分から3分おきに行います。開票状況は長門市ホームページ・ほつちやテレビでもお伝えします。

● 問い合わせ 長門市選挙管理委員会事務局 TEL 23・1167



ふるさと応援寄附金の使い道のご報告

# 温かい応援を、市政に活かします

平成20年6月から始まり今年で5年目を迎えた『ふるさと応援寄附金制度』。

平成23年度も全国各地の方からたくさんのご寄附をいただきました。お寄せいただいた寄附金は市のまちづくりのために大切に使用させていただきます。

なお、市では引き続き受付を行っています。長門市出身の方や長門市に関心がある人呼びかけていただき、『ふるさと長門』への応援の輪を広げていきましょう。



平成23年度に応援寄附金が使われた事業（左から、みすゞ燦参SUN開催事業、俵山交流拠点施設運営事業、海岸清掃事業）

## 応援寄附金の状況

平成23年4月1日から平成24年3月31日までの1年間で927名の方から11,446,000円の寄附をいただきました。

寄附金の使途の指定	寄附金額	平成22年度	平成21年度
①自然環境や景観の保全に関する事業：365件	3,604,500円	276件 3,194,500円	166件 1,667,750円
②伝統文化の保存継承に関する事業：89件	788,500円	69件 1,091,500円	54件 532,750円
③産業の振興に関する事業：48件	450,500円	51件 683,501円	36件 390,250円
④その他の事業（上記の指定なし）：466件	6,602,500円	353件 4,334,500円	193件 2,483,760円
合計：968件	11,446,000円	749件 9,304,001円	449件 5,074,510円

(※) 複数の使途指定をされる場合があり、件数と寄附者数とは一致しません





## 寄附金の使途

寄附金は、平成24年度長門市一般会計予算において、下表に掲げる各事業に充当し、本市のまちづくりに活用させていただきます。

長門市ふるさと応援寄附金充当事業		総事業費	うち応援寄附金
①自然環境や景観の保全に関する事業	<ul style="list-style-type: none"> <li>・千年の森事業</li> <li>・観光地松くい虫防除対策事業</li> <li>・環境・生態系保全活動支援事業</li> </ul>	15,301 千円	3,605 千円
②伝統文化の保存継承に関する事業	<ul style="list-style-type: none"> <li>・みずゞ燦参SUN 開催事業</li> <li>・相田みつを展開催事業</li> <li>・香月泰男美術館企画展開催事業</li> <li>・こども文化パスポート事業</li> </ul>	10,254 千円	789 千円
③産業の振興に関する事業（農工商連携およびニューツーリズムの推進に関する事業）	<ul style="list-style-type: none"> <li>・優良繁殖雌牛導入事業</li> <li>・種苗放流事業</li> <li>・長門市お試し暮らしツアー開催事業</li> </ul>	16,986 千円	450 千円
④その他の事業（上記の指定なし）	<ul style="list-style-type: none"> <li>・母子家庭高等技能訓練促進費事業</li> <li>・バス路線運行維持対策事業</li> <li>・観光案内看板設置事業</li> </ul>	146,381 千円	6,602 千円
合 計		188,922 千円	11,446 千円

### ◆ふるさと納税とは

この制度により地方公共団体に寄附した場合、翌年の確定申告に寄附金の領収書を添付することで、寄附額から2千円を差し引いた額が、住民税と所得税の合計額から住民税所得割額の10%を限度に控除されます。

### ◆寄附金の使途

お寄せいただいた寄附金は、長門市のまちづくりのため、次の事業に活用させていただきます。

- ・自然環境や景観の保全に関する事業
- ・伝統文化の保存継承に関する事業
- ・農工商連携およびニューツーリズムの推進に関する事業

### ◆ふるさと納税（寄附）の手続き

寄附申込書を企画政策課まで電子メール、郵送、ファックス等により送付してください。受付後、市から入金に必要な書類を郵送しますので、所定の金融機関等からご入金ください。

※「Yahoo! 公金支払い」を通じてクレジットカードによる入金も可能です。

<http://koukin.yahoo.co.jp/>

[furusato-nouzei/index.html](http://furusato-nouzei/index.html)

※寄附申込書は、長門市公式ホームページ（「長門市」で検索）からダウンロードできます。そのほか、企画政策課まで電話、電子メール等でも請求できます。

・電子メールアドレス  
furusato@city.nagato.lg.jp

### ◆長門ふるさと便（お礼）

市外在住者で1万円以上の寄附をいただいた方には、長門ふるさと便として、ふるさと産品（長門市の特産品）を1点お届けします。ご賞味いただき、その良さを宣伝し、応援していただきますようお願いいたします。

### 【ふるさと産品】

- ①仙崎かまぼこ等「水産加工高品質合わせセット」
- ②長州黒かしわ「焼き鳥・焼き肉セット」
- ③長州どり「焼き鳥・焼き肉セット」
- ④長門和牛「すきやき用」
- ⑤野菜など「長門の味セット」
- ⑥鶏卵せんべいなど「菓子詰め合わせセット」
- ⑦お米（「長門大津穂垂米」、楊貴妃の夢）から選択

### ◆応援の呼びかけをお願いします

市外にお住まいのお知り合いへの呼びかけにご協力をお願いします。

### ◆「振り込め詐欺」にご注意を！

ふるさと納税をかたった寄附の強要や詐欺行為には十分ご注意ください。長門市では申し込まれた人以外に入金をお願いすることは一切ありません。

### ■問い合わせ

企画政策課企画調整係

TEL 23・11116





油谷立石地区で防災訓練

### 自分の身は自分で守る

6月3日(日)、油谷立石地区で、警察や消防、海上保安部や地元住民など15団体213人が参加し、防災訓練が実施されました。

訓練は、前日の夕方から激しい雨が降り続き、土砂崩れの危険性が非常に高まったとの想定で行われ、旧文洋小学校に住民が警察や消防団の誘

導で避難しました。救急救命

士が負傷者の重症度などを調べて治療の優先順位を付ける「トリアージ」を実施しました。また、救助隊は土砂崩れに巻き込まれた車の中から人が人を救出しました。

大西市長は「自分たちの身は自分たちで守る意識を持つて欲しい」と話しました。



▲土砂崩れでつぶれた車のドアをこじ開ける

▼参加者は真剣そのもので取り組みました



▲長門市駅からの列車は超満員

▼蛍の光を楽しみながらのスタンプラリー



### JR利用で大いに賑わう

第4回大畑蛍のふる里祭り

6月9日(土)、JR渋木駅周辺を中心に第4回大畑蛍のふる里祭りが開催されました。

今年市のJR美祿線イベント支援事業としても実施され、国道316号線やJR美祿線の列車の中からも祭りのようすが見えるようにと、メイン会場をJR渋木駅に移して開催されました。

当日は曇り空の中、まつり

会場は焼き鳥や飲み物、焼きそばなどのバザーが出店しました。

長門市駅からの列車が到着するとたくさんの方が来場し、バザーには長い列ができてなど、大変賑わいました。

陽が落ちてから、蛍の鑑賞場所をめぐるスタンプラリーが始まり、蛍の幻想的な光を見て楽しんでいました。



新しい潜水プールで潜水実習

## 安全に基礎トレーニング



6月14日(木)、山口県立水産高校・大津緑洋高校水産校舎で、潜水プールを使った初めての潜水実習が実施されました。

このプールは、今年5月末に完成した深さ5メートルの潜水実習用のもので、海での潜水実習の前に天候に左右さ

れることなく基礎トレーニングができるようになりました。この日、初めて海洋技術科の生徒12人が潜水実習を行いました。スキューバは初体験の生徒がほとんどでしたが、すぐに潜ることができるようになり、2分間の潜水も難なくこなしていました

みすみハーブを愉しむ日

## ハーブの魅力に癒される

6月10日(日)、香月泰男美術館横のハーブ園周辺で、恒例の「みすみハーブを愉しむ日」が開催されました。会場では、ハーブと花の摘み取りや、ハーブグッズ販売、ハーブと花の苗販売、新鮮野菜販売、ハーブの香りが愉しめるハーブカフェなどたくさん

イベントが催されました。来場者は、焼き鳥や焼きそばを購入して会場内のベンチや芝生に座っておいしそうに食べていました。また、会場内のハーブ園では、来場者はハーブの香りを愉しんだり、絵を描いたりしていました。



三隅上地区と俵山で蛍祭り

## 蛍の季節を味わう

6月9日(土)、宗頭文化センター周辺で第15回三隅上地区ホタルまつりが行われました。このまつりは、蛍を通して川の環境について考えてもらおうと三隅上地区発展協議会が主催したもので、催し物会場では、地域住民によるバザーや蛍の一生の写真展示などが開かれました。



▲三隅上地区ホタルまつりは雨のため蛍鑑賞は中止

▼俵山では雨が上がり、蛍の乱舞が見られました



6月16日(土)には、俵山地区で第11回手作り蛍祭りin俵山が開催されました。こちらも会場には焼き鳥などのバザーが開かれ、小雨の中約500人が来場しました。日が落ちる頃には雨もあがり、七重河川公園には多くの蛍が乱舞し、来場者はその光を楽しみました。



ながと千年の森で植樹活動

## 山と緑を愛する心を育む



6月1日(金)、青海島にあるながと千年の森で植樹活動が行われました。これは、5月に開催された全国植樹祭の関連事業として、長門市と長門市花と緑のまちづくり推進協議会が共催で実施したもので、仙崎小学校5年生児童48人と青海地区住民、一般市民

ら合わせて約100人が参加しました。

開会式が終わると、仙崎小学校児童代表2人により記念碑の除幕が行われ、植樹が始まりました。児童たちはスコップやシャベルを使って、ヤブツバキや夏ミカンの苗木を植えていました。

ダイバーが海底を清掃

## 捨てないことできれいに

6月2日(土)、青海島海水浴場でダイバーによる海底清掃が行われました。「青海島ダイビング事業連絡協議会」が主催したもので、きれいな海を守っていかうと行っているものです。今回は、大西長門市長と笠本山口県議会議員もダイビングに挑戦しました。



## 第1回長門市地域公共交通計画策定協議会

# 公共交通の将来を考える

6月6日(水)、長門市物産観光センターで第1回長門市地域公共交通計画策定協議会が開かれました。この協議会は、将来的な公共交通の維持・確保の指針となる計画を策定するために立ち上げられ、関係機関や学識経験者、地域住民の代表者など20人の委員が出

席しました。この日の協議会では、役員の選出や計画策定までのスケジュールなど5議案が承認されました。

今後協議会では、交通実態調査やニーズの把握、地域の意見を踏まえ、来年の3月までに計画案を取りまとめ、市に提出する予定です。



## 東日本大震災被災地への支援を続けよう！

東北地方太平洋沖地震に係る被災者支援長門市市民会議から

### 募金の状況(6月19日現在)

- ◆日本赤十字社山口県支部長 門市地区(市福祉課) 20,617,518円
- ◆山口県共同募金会長門支会(市社会福祉協議会) 5,199,963円

日本赤十字社、共同募金会とも、募金期間は平成24年9月30日までとなっています。引き続き温かいご支援をよろしく願います。

### 物品販売による支援を実施

南三陸町で被災した人たちが製作したマスコット等を、まるごと長門「旬」市場で販売したところ、多くの人にお買い上げいただきました。ありがとうございます。市民会議事務局 福祉課福祉係



TEL 23・1245

# 長門の

# People



## 仙崎出身19歳デビュー

シンガーソングライター しんたく ゆきこ 新宅 由貴子 さん

高校時代より音楽プロデューサーに才能を認められ、その誘いを受け今年1月に東京のCD製作会社と正式に契約。6月27日に念願のメジャーデビューを果たした新宅さんにこれまでとこれからを語ってもらいました。

言葉を覚えるより先に  
歌を歌っていた幼少期

音楽好きの家族と過ごすうちに自然と音楽が好きになり、漠然と歌手を夢見ていた

幼少時代。「歌手になるならこれくらい歌えなきゃ」と母に聞かされたホイットニー・ヒューストンの歌声。涙が止まらなかつた。世の中にはこんなに歌がうまい人がいる。悔しかった。これを機に夢が目標へと変わった。

さまざまな舞台で

歌い続けた学生時代

文化祭では、毎年ステージで歌やダンスを披露していた。本番が近づくと、シーサイドスクエアで毎日練習をして友達や先生も応援してくれた。高校では、地元の先輩アーティストの誘いでライブに初参加。以降、長門市を中心に県内で本格的な音楽活動を開始。CMソングを手がけるな

どその活動を広げていった。進路を決める頃には、進学をしないで歌手になることを決意。周りの人と違うことをすることはとてもつらく、一人取り残された気持ちになり悩んだが、家族や友達、仲間を支えられ勇気が湧き、自分には歌手しかないとという強い気持ちを抱いた。

私は人に恵まれている

デビューのきっかけを与えてくれたプロデューサーとの出会いは、ラポールゆやで行われたライブイベント。山陽小野田市出身のソルジェンティの誘いを受けコラボレーション。歌声を聴いたプロデューサーがライブ後に声をかけてくれた。この出会いで



高校3年生の文化祭で熱唱

夢への第一歩を踏み出すことができた。いろいろな人に支えられ励まされここまで来れた。その人たちのためにもそして自分の夢のためにも今を精一杯生きていく。



夢は必ず叶う…

歌のうまい人は星の数ほどいる。これからが大変。長門の海や山など多くの自然を見たり、童謡詩人金子みすゞの詩を学んだりしたことで今の感性が生まれた。生まれ育ったこの地を拠点としてまずは県内で活動。山口県にいるたくさんの仲間と刺激し合って向上していきたい。そしていつの日か全国に羽ばたいていけるような歌手になって夢の武道館に…。





# らしの情報

## Information



### くらしの情報

### 市からの

## お知らせ

### ほっちやテレビ 加入負担金・利用料減免

長門市ケーブルテレビ(ほっちやテレビ)では、一定の要件を満たしている人について、加入負担金と月額利用料を減免しています。

平成24年度の減免申請をされる人は、期間内に手続きをお願いします。

います。

現在、減免を受けている人も手続きが必要です。申請がない場合は8月分から通常料金となりますのでご注意ください。

- 全額免除 日本放送協会(NHK)受信料免除基準の「1全額免除」に該当する人
- 半額免除

次のいずれかに該当する人

- ①日本放送協会(NHK)受信料免除基準の「2半額免除」に該当する人
- ②70歳以上の一人暮らしの世帯で、かつ市民税非課税の場合
- ③65歳以上のみの世帯で、その中に70歳以上の人が含まれ、かつ全員市民税非課税の場合
- ④母子・父子のみの世帯で、かつ全員市民税非課税の場合

- 受付期間 7/2(月)~31(火)
- 減免適用期間は8/1(水)から
- 申請方法 ケーブルテレビ放送センター本局、本庁企画政策課、各支所総合窓口課、各出張所に備え付けの申請書に必要事項を記入し、提出
- 申請が遅れた場合、減免が受けられない場合があります

※新規に加入される場合の加入負担金と利用料の減免申請

は、随時受け付けています

- 添付書類 世帯全員の市民税課税証明書(手数料150円)
- 身体障害者等の手帳をお持ちの人は、写しを添付

お問い合わせ ケーブルテレビ放送センター Tel.23-1541 <http://www.hot-cha.tv/>

### こども文化パスポート

長門市、下関市、北九州市には歴史・文化・自然を楽しく学びながら遊べる施設がたくさんあります。これらの施設に「こども文化パスポート」を提示すると、期間中、無料または割引料金で利用できます。

- 期間 7/14(土)~9/2(日)
- 対象 長門市、下関市、北九州市都市圏に在住、在籍している小・中学生、特別支援学校の児童・生徒と3歳児以上の幼稚園・保育園等の幼児
- 配布方法 市内各小・中学校、幼稚園・保育園等で配布
- 対象施設

- ・長門市 金子みずゞ記念館 / 香月泰男美術館 / くじら資料館 / 村田清風記念館
- ・下関市 しものせき水族館

海響館 / 下関市立美術館 / 長府博物館 / 長府庭園 / 長府毛利邸 / 考古博物館 / 下関幕末維新村展示館 / 東行記念館 / 土井ヶ浜遺跡・人類学ミュージアム / 豊田ホタルの里ミュージアム / つのしま自然館 / 道の駅「きくがわ」 / 下関市リサイクルプラザ

／豊田湖畔公園 / 道の駅「蛸街道西ノ市」 / 捕鯨船「第二十五利丸」 / 近代先人顕彰館(田中綱代ぶんか館) / 川棚温泉交流センター(烏山民族資料館) / リフレッシュパーク豊浦 / 海峽ゆめタワー / 太翔館(豊北歴史民俗資料館)

・北九州市 九州鉄道記念館 / 関門海峡ミュージアム「海峽ドラムシップ」 / 旧門司三井倶楽部 / わたせせいぞうギャラリー(旧大阪商船内) / 門司港レトロ展望室 / 出光美術館(門司) / 門司麦酒煉瓦館 / 門司電気通信レトロ館 / 小倉城 / 小倉城庭園 / 松本清張記念館 / 北九州市立文学館 / 水環境館 / 北九州市立美術館分館 / センリン地図の資料館 / 福祉用具プラザ北九州 / 到津の森公園 / 山田緑地 / 北九州市ほたる館 / TOTO歴史資料館 / 平尾台自然の郷 / 平尾

台自然観察センター / 総合農事センター / 響灘緑地グリーンパーク / 脇田海釣り桟橋 / エコタウンセンター / 白鳥展示館 / 火野葦平資料館 / 火野葦平旧居河伯洞 / 帆柱ケーブル(皿倉山) / いのちのたび博物館 / 環境ミュージアム / 北九州イノベーションセンター / 児童文化科学館 / 長崎街道木屋瀬宿記念館 / 子どもの館 / ギラヴァンツ北九州試合観戦(本城陸上競技場) / 北九州市立美術館 / 白野江植物公園 / わかちく史料館

お問い合わせ 企画政策課企画調整係 Tel.23-1229

### 山口県くらしの

### 安心推進員

悪質商法等による消費者被害の未然防止や拡大防止をするため「山口県くらしの安心推進員」に、長門市では小林孝子さん(油谷伊上浦)が委嘱されました。主な業務として、市民への「声かけ」や消費者被害の情報発信を行いますので協力をお願いします。

お問い合わせ 市民課市民相談係 Tel.23-1115

## 国民年金保険料免除制度

国民年金には、経済的な理由などで保険料を納めることが困難な場合、申請をして承認されると、保険料の納付が免除される申請免除制度があります。

申請免除制度には、保険料の全額が免除される全額免除と、保険料の一部を納付し、残りの保険料が免除される一部納付があります。一部納付には、4分の1納付、半額納付、4分の3納付の三種類があります。

本人・配偶者・世帯主の前年の所得が一定額以下の場合に、全額免除または一部納付が承認されます。

また、退職（失業）を理由とした特例免除制度もあります。特例免除は、申請する年度または

は前年度において退職（失業）の事実がある場合に対象となり、失業された人の所得を除外して免除の審査を行います。

■免除該当期間 7月分～平成25年6月分

■免除申請期間

7/1(日)～平成25年7/31(水)

■問い合わせ 市民課窓口係

Tel 23・1226

日本年金機構萩年金事務所

Tel 0838・24・2158

## 気軽に健康体操開催

生活習慣病予防のためのお腹をすっきりさせる運動、ストレッチ体操を体験してみませんか。気軽にご参加ください。

■日時 7/19(木) 10:00～11:30

■場所 物産観光センター2階 会議室1・2

■内容 血圧測定、体脂肪測定、個別相談（健康・栄養等）運動講習「気軽に健康体操」

お腹をすっきりさせる運動、しつかりストレッチ

■持参品 タオル、飲み物、運動のできる服装

■参加料 無料

■定員 20人程度

■申し込み締切 7/12(木)

■申し込み・問い合わせ

健康増進課健康推進係

Tel 23・1133

## 糖尿病予防講演会開催

■日時 7/17(火) 14:00～15:30

■場所 物産観光センター2階 会議室1・2

■内容 「糖尿病の一次予防から三次予防まで」

講師 齋木病院内科部長

植田浩平氏

■参加料 無料

■申し込み締切 7/10(火)

■申し込み・問い合わせ

健康増進課健康推進係

Tel 23・1133

## 山口県日本海海区 漁業調整委員会委員 一般選挙

投票日 8月2日(木)

漁業者の皆さん、この選挙は、私たちを代表して、海区の漁業問題の処理にあたる人を選ぶ大切な選挙です。

よく考えて、自分の判断で投票しましょう。

投票場所や期日前投票については、郵送される投票所入場券をご覧ください。

### ■問い合わせ

選挙管理委員会事務局

Tel 23 - 1167

# 空き屋情報を募集します



長門市では定住対策の一環として、田舎暮らしを希望される市外の人へ、空き家情報を提供するために「空き家バンク」を設置しています。空き家をお持ちで「貸したい」「売りたい」と思われる人は、ぜひご活用ください。

## 注意事項

- ※ 市が賃貸・売買の仲介を行なうわけではありません
- ※ 交渉・契約は所有者と希望者の2者間で行なっていただきます
- ※ 契約後のトラブル等についても当事者間で解決していただくこととなります
- ※ 物件はホームページ上でも公開しますが、所有者についての詳細情報は公開しません

<http://www.nagatoteiju.com/>

### ■問い合わせ

企画政策課企画調整係 Tel 23-1229

## 空き屋情報データベースに登録



- ・利用希望登録
- ・交渉の申出

- ・募集情報提供
- ・交渉申出の連絡

- ・PR情報提供

- ・空き屋の登録



空き屋に住みたい人



空き屋を貸したい・売りたい人

## 交渉・契約



7月8日(日)は

# 海岸清掃の日

長門市の美しい海は、私たちの誇りであり大切な財産です。  
ところが、不法投棄や内外からの漂着ごみなどにより、美しい海岸線が台無しになります。このため、長門市では、毎年「海岸清掃の日」を定め、市内各地で一斉に海岸清掃活動を実施しており、その成果が確実に現れてきています。7回目となる今年は7月8日(日)に市内10箇所で行いますので、皆さんの積極的な参加をお願いします。

市民総参加で

「豊饒の海」を守ろう！

開催日 7/8日

清掃場所／集合場所／時間  
下表のとおり

その他

- ・作業のできる服装でご参加ください
- ・軍手、ごみ袋、飲み物は主催者で用意します
- ・波が高いなど悪天候の場合は中止します

問い合わせ

観光課観光施設係

TEL 23-1252

清掃場所	実施時間	集合場所	地区	問い合わせ
青海島 静ヶ浦 一帯	9:00～ 11:00	静ヶ浦市 宮駐車場	通・大日比・真木・ 渋木・深川湯本・ 俵山地区	総務課 23-1112
青海湖・ 波の橋立	9:00～ 11:00	波の橋立 シーサイド ホテル横	青海・大泊・ 東深川地区	農林課 23-1142
さわやか 海岸	9:00～ 11:00	さわやか 海岸	仙崎地区 (青海島地区除く)	商工水産課 23-1145
只の浜 海岸	9:00～ 11:00	只の浜	西深川地区 (境川地区を除く)	生活環境課 23-1134
小松原 海岸	9:00～ 11:00	小松原海 岸入口		
床の浜 海岸	9:00～ 11:00	床の浜道 路公園前	境川地区	都市建設課 23-1150
飯井海岸	7:30～ 9:00	飯井海岸	三隅地区	三隅支所 43-0221
小島海岸	7:00～ 9:00	小島海岸		
二位ノ浜 海水浴場	9:00～ 11:00	二位ノ浜	日置地区	日置支所 37-2111
通大島の 西海岸	8:30～ 11:00	※ 青海島海岸清掃実行委員会実施		観光課 23-1252



## 情報公開制度の実施状況

決定内訳	実施機関	市長	教委	計
	全部公開	2	1	3
部分公開	6	7	13	
非公開	0	0	0	
不存在	1	0	1	
不申し立て	0	0	0	

## 個人情報保護制度の運用状況

決定内	請求件数	0
	開示	0
利用停止	0	
訂正・削除	0	
不申し立て	0	

## パブリック・コメント制度の実施状況

案件	意見件数
長門市教育振興基本計画(案)	2
ながと男女共同参画計画(第2次)(案)	1
第2期長門市障害者プラン及び第3期障害福祉計画(案)	1
第2次長門市地域福祉計画・活動計画(案)	7
第5次長門市高齢者健康福祉計画(案)	0
長門市総合計画後期基本計画(案)	9
長門市農業委員会「平成22年度の目標及びその達成に向けた点検・評価(案)」及び「平成23年度農業委員会活動(促進事務等)の目標及びその達成に向けた活動計画(案)」	0

## 情報公開条例

長門市情報公開条例第18条に基づき、平成23年度の実施状況は、左表のとおりです。

この制度は、市民の皆さんの市政への参加の促進と公正で透明性の高い行政運営をめざすため、市民の皆さんの求めに応じて市の情報(公文書等)を公開する制度です。

## 個人情報保護条例

長門市個人情報保護条例第33条に基づき、平成23年度の運用状況は左表のとおりです。

この制度は、市民の基本的人権を擁護し、信頼される市政を

## 情報公開条例・個人情報保護条例・市民パブリックコメント実施状況

実現するため、市の保有する個人情報の開示・訂正・削除・利用停止・消去・外部提供停止を求める権利を保障する制度です。

## パブリック・コメント手続

長門市市民パブリック・コメント手続要綱第12条に基づく平成23年度の実施状況は左表のとおりです。

この制度は市民の皆さんへの説明責任を果たし、皆さんの声を政策に反映させ、開かれた市政を推進するための制度です。

## 問い合わせ

総務課行政係  
TEL 23-1112

# クリーンウォークinながと

長門市の美しい自然環境や、潤いと安らぎのある快適なまちを次世代に引き継ぐことはとても大切なことです。

市民一人ひとりの手で空き缶や散乱ごみなどを拾って歩き、きれいにする「クリーンウォークinながと」を今年も実施します。

実施地区	集合場所	開催日	時間
深川地区	市役所南側駐車場	7/21(土)	8:30~10:30
湯本地区	音信川河川公園		
渋木地区	瀬戸バス停		
日置地区	日置農村環境改善センター	7/31(火)	7:30~8:30
三隅地区	地区ごとに集合		6:40~8:00
通地区	小浦埋立地広場	8/4(土)	8:30~10:30
油谷地区	伊上公民館		
俵山地区	地区ごとに集合		
			地区ごとに設定

す。みなさんの積極的なご参加をお願いします。

## ■実施地区/集合場所/日時

表のとおり

## ■雨天の場合

- ・三隅地区は8/2(木)に延期
- ・三隅地区以外は中止

次のことに心がけ、みんなの手できれいなまちを創りましょう。

## 野外で出たごみは

### 持ち帰りましょう

野外でごみが出た時は、必ず持ち帰りましょう。また、公共施設等でゴミ箱が設置されている場合には必ずゴミ箱に入れましょう。

## 喫煙はマナーを守りましょう

灰皿のない場所での喫煙は、携帯灰皿を持つなど、マナーを心がけるとともに、吸い殻はきちんと処理しましょう。

## 犬のフンは

### 飼い主が処理しましょう

犬を散歩させるときは繋いで行うとともに、フンは必ず処理しましょう。

空き地は適正に管理しましょう

空き地の管理が悪いと、ポイ捨てや不法投棄につながることも、雑草が繁ったりして、害虫の発生源となります。

日ごろから適正な管理を心がけ、ごみを捨てさせない環境をつくりましょう。

## ■野焼きはやめましょう

家庭から出るごみ等を屋外で焼却する野焼き行為は、原則禁止になっています。

## ■不法投棄は犯罪です

個人の土地や道路沿い等に、家庭ごみや家電製品等を捨てることは法律で禁じられており、罰せられます。

## ■問い合わせ

- ・生活環境課環境衛生係  
Tel 23・1134
- ・三隅支所総合窓口課  
Tel 43・0221
- ・日置支所総合窓口課  
Tel 37・2113
- ・油谷支所総合窓口課  
Tel 32・1179

## 健康づくりトレーニング

### 機器利用者講習会

油谷保健福祉センター健康増進室に、健康づくりのためのトレーニング機器を設置しています。機器を使って安全で効果的に運動をしていただくために、健康運動指導士による講習会を実施します。

夏バテ予防やダイエットをしたい人等、天候によらず運動ができます。是非参加をお待ちしています。

## ■日時

7/19(木)  
17:30~19:30

## ■場所

油谷保健福祉センター

## ■内容

トレーニング機器の使用、方、肩こり・腰痛予防体操

## ■持参品

室内用の運動靴、タオル(運動のできる服装でお越しください)

## ■対象者

医師から運動を制限されていない人、高校生以上

## ■定員

約20人

## ■参加料

無料

## ■申し込み・問い合わせ

油谷保健福祉センター

Tel 33・3021

## 長門市観光客誘致

### 促進事業補助制度

市では、左記の3事業につきまして助成対象団体等を募集しています。

## 「やさしさ」

### ブラッシュアップ事業

湯や食の「やさしさ」を発信できる観光素材の開発やブラッシュアップ(磨き上げる)ことを計画的に実施する事業に対して助成します

### 夜間・早朝観光素材創出事業

宿泊施設等と連携して、宿泊客の誘致や滞在時間の延長につながる夜間・早朝型の素材の開発やブラッシュアップを計画的に実施する事業に対して助成します

### 集客イベント重点支援事業

誘客効果や集客効果の高いイベントを実施する事業に対して助成します

### ■補助額

事業費の3分の2に相当する額以内(限度額30万円)

## ■期限

8/31(金)

## ■問い合わせ

観光課観光振興係  
Tel 23・1137



## ため池ハザードマップ

近年、集中豪雨などによる災害件数が増発しています。関連区域にお住まいの方々に、ため池の堤の決壊による危険性を認識していただくと同時に、安全な避難活動に役立てることで、浸水による被害を最小限度に止めることを目的として、ハザードマップ（避難関連情報を示した地図）を作成しましたので、災害時の安全な避難行動にお役立てください。

■閲覧場所 本庁3階情報閲覧コーナー、本庁農林課、各支所経済施設課

※危険ため池は、市のホームページにも掲載しています

■問い合わせ 農林課耕地係

Tel 23・1140

## 第12回村田清風競書大会

村田清風記念館では、郷土の歴史や文化について関心を高めることを目的に競書大会を開催します。

■日時 7/28(土) 8:30～

■会場 村田清風記念館研修室・三隅山荘(村田清風旧宅)

■対象 長門市内の小学生・中学生(市外でも参加可)

■募集人数 70人程度

■申し込み 「村田清風競書大会参加申込書」を個人または学校をとおして提出(FAX可)

■申し込み期限 7/13(金)

■持参品 習字用具(筆は大きめがよい)、古新聞4～5枚

■申し込み・問い合わせ 村田清風記念館(土曜休館)

Tel・FAX 43・2818

# 納税案内

## 7月は 固定資産税2期の 納期月です

7月31日(火)が納期限になっていますので、早めに納付をお願いします。また、納期限の日が口座振替日となっていますので、残高確認をお願いします。

### 納税は便利な口座振替で!

口座振替納税は、金融機関などがあなたに代わって自動的に納付する制度です

#### ■問い合わせ

税務課 徴収対策室 Tel 23 - 1126

三隅支所 総合窓口課 Tel 43 - 0221

日置支所 総合窓口課 Tel 37 - 2143

油谷支所 総合窓口課 Tel 32 - 1115

## 平成24年8月診療分から

# 乳幼児医療制度の所得制限を撤廃します

市では、より安心して子育てができる環境づくりを目的

に、平成24年8月から長門市独自の制度として「乳幼児医療費助成制度」の所得制限を撤廃します。

これにより、小学校就学前の乳幼児は、全額公費負担で医療を受けることができるようになります。(医療保険が適用されないものは対象となりません)

制度の利用には「乳幼児医療費助成制度受給者証」が必要です。左記により申請手続きをお願いします。

■対象者 市内に住民登録がある小学校就学前児(6歳到達後の最初3月末まで)

■受付期間 7/2(月)～

■受付場所 本庁福祉課、三隅支所、日置支所、油谷保健福祉センター、各出張所

■更新申請に必要なもの 対象者の健康保険証、印鑑

■ひとり親家庭医療について 対象 ひとり親家庭の母または父および児童、父母のいない児童で、平成24年度の市民税所得割額が非課税の世帯

※申請には印鑑、対象者の健康保険証、ひとり親家庭を証明するもの(児童扶養手当証書、遺族年金証書等)が必要です

※今年長門市に転入した世帯は、世帯員全員の平成24年度の住民税所得割額が非課税であることを確認できるもの(所得課税証明書等)が必要です

■一部負担金について 長門市では山口県の制度改正に伴う一部負担金を市費から助成しますので窓口での負担はありません

■問い合わせ 福祉課福祉係

Tel 23・1245

## 更新手続きが必要です

申請に必要なもの  
・対象者の健康保険証、印鑑  
・平成24年1月2日以降に長門市に転入した人は、平成24年度の父母の住民税の課税標準額が確認できるもの(所得課税証明書等)が必要です

乳幼児・ひとり親家庭医療  
平成23年度乳幼児医療・ひとり親家庭医療制度の有効期限が、7月31日までとなっています。現在受給者証をお持ちで引き続き制度の利用を希望する人は、更新手続きをお願いします。

■受付期間 7/2(月)～18(水)

■受付場所 本庁福祉課、三隅支所、日置支所、油谷保健福祉センター、各出張所

■更新申請に必要なもの 対象者の健康保険証、印鑑

■ひとり親家庭医療について 対象 ひとり親家庭の母または父および児童、父母のいない児童で、平成24年度の市民税所得割額が非課税の世帯

※申請には印鑑、対象者の健康保険証、ひとり親家庭を証明するもの(児童扶養手当証書、遺族年金証書等)が必要です

※今年長門市に転入した世帯は、世帯員全員の平成24年度の住民税所得割額が非課税であることを確認できるもの(所得課税証明書等)が必要です

■一部負担金について 長門市では山口県の制度改正に伴う一部負担金を市費から助成しますので窓口での負担はありません

■問い合わせ 福祉課福祉係

Tel 23・1245

# 長門市職員採用試験

## ■受付期間

・持参または郵送  
7/13(金)～8/16(木)

8:30～17:15

※土・日・祝日を除く

・電子申請 7/13(金)9:00～  
8/9(木)17:00

## ■職種／区分

／採用予定人員／受験資格

・初級事務／1人程度

昭和62年4月2日～平成7年

4月1日生まれで、高等学校

以上（4年制大学在学者・卒

業者を除く）を卒業した人お

よび平成25年3月に卒業見込

みの人または同程度の学力を

有する人

・初級土木／1人程度

昭和58年4月2日～平成7年

4月1日生まれで、高等学校

以上（4年制大学在学者・卒

業者を除く）を卒業した人お

よび平成25年3月に卒業見込

みの人または同程度の学力を

有する人

・初級事務（身体障害者対象）

／1人程度

昭和56年4月2日～平成7年

4月1日生まれで、次の条件

をすべて満たす人

・身体障害者手帳の交付を受け

ている人

・自力で通勤ができ、介護者な

しに職務の遂行が可能な人

・活字印刷文による試験・口頭

による面接に対応できる人

・保育士／短大卒業程度

／3人程度

昭和58年4月2日～平成5年

4月1日生まれの、保育士免

許を有している人または平成

25年3月末までに取得見込み

の人

・消防吏員／大学卒業程度

／1人程度

昭和62年4月2日～平成3年

4月1日生まれの人

・消防吏員／高校卒業程度

／1人程度

昭和62年4月2日～平成7年4

月1日生まれの、高等学校以上

（4年制大学在学者・卒業者を

除く）を卒業した人および平成

25年3月に卒業見込みの人また

は同程度の学力を有する人

■試験日時

【1次試験】9/16(日)

（受付 8:30～8:50）

初級事務および初級事務（身  
体障害者） 9:10～14:10

初級土木・保育士

9:10～16:00

消防吏員 9:10～16:30

【2次試験】10月下旬（予定）

※詳細は1次試験合格者に通知

■試験会場 長門市役所本庁お

よび長門市物産観光センター

※消防吏員の体力検査は他の場所

■1次試験

・初級事務／初級事務（身体障

害者）

教養試験、適性検査、作文

・初級土木 教養試験、専門試

験（数学、物理、情報技術基

礎、土木基礎力学、土木構造

設計、測量、社会基盤工学、

土木施工）、適性検査、作文

・保育士 教養試験、専門試験

（社会福祉、児童福祉、発達

心理、保育原理・保育内容、

保健衛生）、適性検査、作文

・消防吏員（大学卒業程度）

教養試験（大学卒業程度）、体

力検査、適性検査、作文

・消防吏員（高校卒業程度）

教養試験（高校卒業程度）、体

力検査、適性検査、作文

■2次試験（全職種共通）

口述試験（個別面接）

■合格発表（文書で全員に通知）

・1次試験合格者 10月上旬

・2次試験合格者 11月上旬

■受験申込書

・市役所本庁総務課、各支所、

各出張所にあります。消防吏

員については消防本部、西消

防署にもあります

・郵便で受験申込書を請求する

場合には、120円分の切手を貼

り返送先を記入したA4の紙

が入る封筒（角2）を同封の

うえ、総務課人事係に請求

・長門市ホームページからもダ

ウンロードできます

<http://www.city.nagato.yamaguchi.jp>

■申込方法・受付場所

①持参または郵送による場合

・初級事務・初級事務（身体障

害者）・保育士

受験申込書に自筆で必要事項

を記入し、写真を1枚貼付し

て、総務課人事係に提出

・消防吏員 受験申込書に自筆

で必要事項を記入し、写真を

1枚貼付して、長門市消防本

部総務課庶務係に提出

〒759-4101

長門市東深川1902-1

長門市消防本部総務課庶務係

※郵送の場合は封筒の表に「受

験申込書在中」と朱書きして

ください。8/16(木)までの消

印のあるものは有効ですが、

8/16(木)に郵送する場合は、

速達で送付してください

②電子申請による場合

長門市ホームページにアクセ

スし、画面上の申込方法およ

び注意事項を確認のうえ申し

込む（1次試験当日に写真を

1枚持参すること）

※原則24時間受け付けます

■申し込み・問い合わせ

〒759-4192

長門市東深川1339-2

長門市役所総務課人事係

TEL23-1114

## 下水道排水設備工事

### 責任技術者更新講習

■日時 9/25(火)

13:30～16:00

※13:00から受付

■場所 県セミナーパーク講堂

（山口市秋穂二島1062）

■対象 平成19年に資格を取得

した責任技術者

■申し込み期間

7/5(木)～7/26(木)

■申し込み・問い合わせ

下水道課業務係

TEL23-1174



# 海はゴミ捨て場？

大人のモラル低下が目立ちます！



※写真はイメージです

## - 生ゴミのポイ捨て禁止！ -

魚の骨や野菜くずなど、家庭で発生する生ゴミを海に捨てる行為も違法であり、現在の法律では厳しく罰せられます！（5年以下の懲役もしくは1千万円以下の罰金または併科）

生ゴミも、子どもや孫たちの手本となって長門市指定の回収場所に出す等適切な方法で処分しましょう。

■問い合わせ 仙崎海上保安部 TEL26-0241

## 夏休み親子「みず々潮彩」 体験特派員の募集

山陰観光列車みず々潮彩の運行5周年を記念して、左記のとおり体験特派員を募集します。

当日は、長門市駅からみず々潮彩に乗りしていただき、「しものせき水族館・海響館」などの見学を予定しています。

■対象 長門市内に居住する小学生とその保護者5組（1組3人以内）

※応募多数の場合は抽選

■開催予定日時

8/10(金) 12:30～  
■集合場所 長門市駅  
■募集期間

7/1(日)～7/20(金)必着

■参加費 無料(乗車賃等含む)

■条件 当日の絵日記の提出

■応募方法 参加者全員の住所、氏名、ふりがな、年齢、性別、学校名、連絡先を記入しハガキまたはフアックスにて応募

■申し込み・問い合わせ 観光課観光振興係

TEL23・1137

FAX22・6487

## 緑のカーテンコンテスト 参加者募集

長門市快適環境づくり推進協議会では、「緑のカーテン」の写真を募集します。

■応募対象 今年度、長門市内の家庭、事業所および学校等に「緑のカーテン」を設置した個人または団体

■応募部門 ①家庭部門

②事業所部門(民間企業、団体等)

③学校部門(幼稚園・保育園、小・中・高等学校)

■応募期限 8/31(金)

■応募方法

・電子データまたはカラープリントで7/1(日)～8/31(金)までに撮影したものを提出(最大3枚まで)

・電子データは、メールまたはCD・DVDで提出(データはjpg形式とします)

・カラープリントで提出の場合、裏面に応募者の名前、事業者名を記入

・応募写真は全体の様子(カーテンと建物等の位置関係)が分かるもの1枚と、その他に部屋の中から花や実を撮影した省エネ効果(涼しさ)が伝

わるような写真を提出

■表彰 各部門の優秀作品を表彰(副賞を進展)

■応募方法 本庁生活環境課、または各支所総合窓口課に備え付けの応募用紙に必要事項を記入、写真を添付して提出

■注意点

・応募書類、写真等は返却できません

・応募経費は応募者の負担です

・作品の著作権は主催者に帰属し、ホームページ以外にも展示・活用することがあります

※応募様式は、県と共通です

■問い合わせ 生活環境課環境衛生係

TEL23・1134

## 社会を明るくする運動

7月は「社会を明るくする運動」の強調月間です。これは、すべての国民が犯罪や非行の防止と罪を犯した人たちの更生について理解を深め、それぞれの立場において力を合わせ、犯罪や非行のない明るい社会を築こうとする全国的な運動です。

市では、この運動の一環として次のとおり広報番組をほったちやテレビで放映します。

■番組名 更生保護く立ち直りを支える地域の力

■放映日 7月上旬

■問い合わせ 福祉課福祉係

TEL23・1245

## 街頭献血

■日時/時間/場所

・7/23(月) 10:00～12:00  
・7/15～16:00

■キャンペーン内容 9:30から東深川保育園児によるお遊戯、観光アテンダントによる献血協力の呼びかけ など

■問い合わせ 福祉課福祉係

TEL23・1243

## 山口県買物動向調査

7/1(日)～7/31(火)

買物を考える大切な調査です。調査票が届いたご家庭の皆さんは、ご協力をお願いします。

■お問い合わせ

商工水産課商工振興室

TEL23-1216・1136

# 後期高齢者医療制度のお知らせ

## ●保険料額決定通知書の送付について

平成24年度の保険料について、被保険者お一人ずつに、保険料額と納付書（年金から天引きされている人は特別徴収通知書）を7月中旬にお送りします。納付方法および納期限は、通知書に記載されていますのでご確認ください。

## ●平成24・25年度の後期高齢者医療の保険料率について

被保険者均等割額 47,474円（前年度比1,233円増）

所得割率 9.45%（前年度比0.72%増）

※ 保険料の上限額が50万円から55万円に改定されました。

## ●平成24年度の後期高齢者医療保険料の軽減措置について

平成24年度保険料算定における基準該当者につきましては「均等割軽減」、「所得割軽減」、「被扶養者であった人への特例措置」の軽減措置を行います。「保険料額決定通知書」に軽減額が記載されていますのでご確認ください。

## ●「被保険者証」の更新について

現在発行している「後期高齢者医療被保険者証」の有効期限は7月31日（火）までとなっています。新しい保険証（みどり色）は、7月下旬に簡易書留で郵送され、8月1日（水）から使用できます。現在お持ちの保険証（うすい紫色）は、8月1日（水）以降使えませんが各自で処分してください。

### 〈点字シールをご希望の人へ〉

新しい保険証に貼る点字シール（封筒用に「保険証在中」、保険証用に「保険証」と点字を打刻）をお渡します。ご希望の場合は、7月9日（月）までにご連絡ください。

## ●「限度額適用・標準負担額減額認定証」

後期高齢者医療制度の被保険者で、住民税非課税世帯の人は、「限度額適用・標準負担額減額認定証」（減額認定証）の交付を受けることができます。

入院時にこの減額認定証を医療機関に提示することで、食事代や居住費が減額され、医療機関での窓口負担も一定額までとなります。

減額認定証の交付を受けるには申請が必要です。申請は随時受け付けておりますので、後期高齢者医療制度の保険証をご持参の上、本庁または各支所、各出張所窓口で手続きを行ってください。

### 〈現在お持ちの人へ（更新のお知らせ）〉

現在交付されている減額認定証の有効期限は平成24年7月31日（火）です。

#### ■現在、減額認定証をお持ちの人で・・・

##### ①平成24年8月以降の認定区分が「区分Ⅰ」（※1）の該当となる人

8月上旬に新しい減額認定証を直接送付します。（自動更新のため申請書提出の必要はありません）減額認定証受領後は、医療機関の方へご提示ください。

##### ②平成24年8月以降の認定区分が「区分Ⅱ」（※2）の該当となる人

7月下旬に山口県後期高齢者医療広域連合から、「申請のお知らせ」と「申請書」を送付しますので、必ず8月31日（金）までに更新の手続きをしてください。（減額認定証は申請を行った月の初日から有効となりますので、9月1日以降に申請をすると、減額認定されない月が生じることになります）

（※1）区分Ⅰ：世帯の全員が住民税非課税であり、世帯全員の所得が0円（年金所得は控除額を80万円として計算します）または老齢福祉年金受給者

（※2）区分Ⅱ：世帯の全員が住民税非課税（区分Ⅰ以外の人）

※ 同一世帯内に住民税の申告等がまだ済んでいない人がいる場合（未申告の状態）、本来の負担区分判定ができないことがありますので、税務課窓口で申告をしてください。

#### ■申請・更新 本庁、各支所、各出張所窓口

#### ■必要なもの

- ①後期高齢者医療制度の保険証
- ②現在交付されている平成23年度の減額認定証
- ③現在「区分Ⅱ」の減額認定証をお持ちの人で、23年度の認定期間内の入院日数の合計が91日以上の場合、入院日数が確認できる書類（病院の領収書など）

#### ■問い合わせ 保険課賦課管理係 TEL23-1143





## 「女子旅」を支える おもてなし講座受講者募集

市では、女性ならではの視点を活かした「女子旅」をおもてなしの側面から学ぶ講座の受講者を募集します。

■日時 7/25(水)  
1回目 14:00～  
2回目 18:00～

■対象者 市内在住または通勤の女性

■場所 長門市物産観光センター2階会議室

■申し込み期限 7/18(水)

■問い合わせ 観光課観光振興係  
Tel 23・1137

## くらしの情報 みんなの 掲示板

### 第58回ながと仙崎花火大会

夏空を彩る祭典。ご家族連れでお楽しみ下さい。

■日時 7/21(土) 20:00～

■打上場所 仙崎シーサイドスクエア沖合

※今年の開催日は、7/21(土)に変更となっております。ご注文

意ください

※当日は車輛、船舶に対し規制があります。時間、場所等ご注意ください。観覧する人は、立ち入り禁止場所等が設定されています。ご協力お願いします

■問い合わせ 長門商工会議所  
Tel 22・2266



### 夏休みクジラの歴史 子ども探検隊

■日時 8/5(日)

8:30～18:00  
■集合場所 長門市役所南側駐車場(8:20集合)

■見学場所 つのしま自然館 下関市立考古博物館 第25利丸(キャッチャーボート)、海響館、くじら料理の昼食など

■参加料 大人2,000円  
子供1,300円

※昼食代を込みます

■対象

市内在住の小学生と保護者 ※必ず保護者同伴・続柄不問

※保護者1人に子供5人まで

■定員 40人(応募多数は抽選)

■応募方法

はがきに郵便番号、住所、電話番号、参加者全員の氏名、ふりがな、年齢、性別、職業

または学年を記入のうえ事務局に郵送

■申込期限 7/13(金) 必着

■申し込み・問い合わせ

〒759・4192 長門市東深川1339-2  
下関・長門鯨文化交流事業推進協議会事務局(長門市商工水産課内) Tel 23・1145

### 2012ふるさと山口 Uターン就職フェア

Uターン就職希望者や一般求職者、来春の大学等卒業予定者の学生と地元企業との出会いの場を設け、県内就職を促進するため、次のとおり就職フェアを開催します。

■日時・場所

・長門会場 8/14(火)  
長門商工会議所

13:00～16:00

・山口会場 8/15(水)

ホテルかめ福

第1部 10:00～12:30

第2部 13:30～16:00

※山口会場は第1部、第2部での企業が入替わりします

■面談対象

・Uターン就職希望の人

・求職中の一般の人

・平成25年3月に大学・短大・専修学校等を卒業予定の人

■実施方法 参加企業の採用担当者としてUターン就職希望者等との面談方式

■参加料 無料、事前申込不要

※くわしくは山口県若者就職支援センターのホームページをご覧ください

■問い合わせ

山口県若者就職支援センター  
Tel 083・976・1145  
<http://www.job.jp/>

### 第5回「家庭の日」 フォトコンテスト

募集テーマ 「家庭のだから」

■応募期限 9/30(日)

■応募資格 市内在住者の中学生以下

生以下

■賞 最優秀賞1点、優秀賞2点、入選3点

■応募概要

・カラーまたは白黒写真でプリントしたもの

・デジタルカメラ可(合成不可)

・サイズはLサイズ

・1人5点まで

■応募方法

作品1点ごとに裏面に応募票を貼付して、長門市青少年育成市民会議事務局または各公民館・日置農村環境改善センターに提出

■応募上の注意

①未発表のものに限ります

②応募作品は返却しません

③肖像侵害等については、応募者の責任で対処すること

④入賞作品の著作権は主催者に帰属します

⑤入選作品は、展示のほか情報誌等に活用します。入選作品の広報にあたっては住所・氏名を公表します

■審査・発表 審査会で審査し入選者には通知する

■問い合わせ

長門市青少年育成市民会議事務局  
Tel 23・1173

## 看護職と病院の

### 合同就職説明会開催

- 日時 7/8(日) 12:00～
- 場所 ホテルニュータナカ2階「平安の間」
- 対象 県内で再就職を希望する人、県内・県外の看護系教育施設で学ぶ看護学生の人の

#### 問い合わせ

山口県ナースセンター  
Tel 0835・24・5791

## 中高生アルバイトを

### 使用する事業者へ

- 18歳未満の人をアルバイト等で雇う場合は、労働基準法で
- ①労働条件通知書の交付義務
- ②1時間684円以上の賃金支払義務
- ③残業・休日労働の禁止
- ④深夜労働(22時から5時まで)の禁止
- ⑤危険有害業務への就業禁止等が定められています。くわしい内容については、お問い合わせください。

#### 問い合わせ

山口労働局労働基準部監督課  
Tel 083・995・0370

## 全国安全週間

厚生労働省では、産業界における自主的な労働災害防止活動を推進するとともに、広く一般の安全意識の高揚と安全活動の定着を図るため、毎年全国安全週間を主催しています。

今年も、

「ルールを守る安全職場 みんなで目指すゼロ災害」

のスローガンのもと、全国一斉に積極的な活動を行います。

■期間 7/1(日)～7(土)

#### 問い合わせ

山口県労働政策課労働福祉班  
Tel 083・933・3210

## 小月航空基地

### キッズフェスタ2012

■日時 7/28(土)

8:00～16:00

■場所 海上自衛隊小月航空基地

■内容 少年少女スポーツ大会、T・5展示飛行、T・5コクピット見学、南極の氷展示など

#### 問い合わせ

海上自衛隊小月教育航空群広報室  
Tel 083・282・1180

## 海技免許更新について

■日時 7/8(日) 10:00～

※受付 9:30～

■場所 長門市中央公民館

■持参するもの

- ①海技免許
- ②写真2枚(縦4.5cm×横3.5cm)
- ③本籍地記載の住民票1通(住所変更のある人のみ)
- ④費用

・小型免許更新講習

8,100円

・小型免許失効再交付講習

13,990円

※くわしくは、ご連絡ください

■申し込み・問い合わせ

関門海技免許センター

Tel 083・266・4029

## シニアのためのパソコン

### ビジネススマナー講習

■期間 7/31(火)～8/9(木)

※土日を除く8日間

■時間 10:00～16:30

■場所 ルネッサながと

■対象 就職を希望する55歳以上の人でハローワークに求職登録をしている人

■内容 パソコン(ワード・エ

クセル2007)の基礎操作およびビジネススマナーの習得

■受講料 無料

■募集人数 20人(応募多数の場合は、就職意欲の強い人を優先して郵送にて通知)

■申し込み期限 7/13(金)必着

■申し込み方法 はがきに講習名(会場名)、住所、氏名(フリガナ)、性別、年齢、生年月日、電話番号、ハローワークの求職番号を記入のうえ申し込み

■問い合わせ

公益社団法人山口県シルバー人材センター連合会

Tel 083・921・6070

## 税務職員募集

国税庁では、税務職員を募集します。税のスペシャリストを目指して、ぜひ受験してください。

■1次試験日 9/9(日)

■1次試験会場 山口市ほか

■申込期間 7/2(月)～10(火)

■資料請求・問い合わせ

広島国税局総務部人事第二課

試験研修係

Tel 082・221・9211

## 山口県立山口博物館

### 開館100周年記念企画展

山口博物館では、100周年を記念して「大鉄道展」を開催し、鉄道の歴史100年を振り返ります。

■会期 7/13(金)～8/26(日)

※初日は10時から開会式を開催

■会場 山口県立山口博物館3階展示会場

■観覧料 一般 700円

学生 450円

※19歳未満および70歳以上、高等学校、中等教育学校、総合支援学校(特別支援学校)の生徒は無料

■内容 展示コーナー、体験コーナー、鉄道クイズ、鉄道グッズの販売 など

■問い合わせ 山口県立山口博物館

Tel 083・922・0294



▲0系新幹線



## ダム見学会のお知らせ

### 大坊ダム見学会

- 日時 7/21(土) 9:00~16:00
- 場所 大坊ダム(油谷河原)
- 内容 管理所内ゲート操作室の見学、ダム本体内部の見学
- 問い合わせ 長門土木建築事務所 ダム管理課(大坊ダム管理所) Tel. 32-0960

### 湯免ダム見学会

- 日時 7/21(土)、22(日)、28(土)、29(日) 9:00~16:00
- 場所 湯免ダム(三隅中)
- 内容 管理所内ゲート操作室の見学、ダム本体内部の見学
- 問い合わせ 長門土木建築事務所 工務課 工務2班 Tel. 22-2949

## 住宅リフォーム相談会

住宅版エコポイント制度が今年1月から復興支援・住宅エコポイント制度として継続され、今後リフォーム工事の増加が見込まれます。  
適切な情報提供を行い、悪質業者によるトラブルを防ぐこと

を目的に、相談会を開催します。

- 日時 7/6(金) 10:00~15:00
- 場所 市役所本庁1階ロビー
- 相談料 無料
- 問い合わせ 山口県住宅建設協会 長門支部 Tel. 26-2812

## 消費生活専門相談員 資格取得に挑戦

「消費生活専門相談員」は、消費生活センター等で消費生活相談に応じるために必要な一定水準以上の知識と能力を持ち合わせていることを、独立行政法人国民生活センターが認定する資格です。

- 試験日 9/29(土)
- 毎年全国各地で開催
- 受験資格 年齢、性別、学歴等を問わない
- ※ごなたでも受験できます
- 申込期限 8/6(月)
- 受験要項 返信用封筒(長形3号の封筒に90円切手貼付し宛先明記)を同封のうえ、郵便で請求。また、国民生活センターホームページからもダウンロードできます

## 申し込み・問い合わせ

- 〒108-8602 東京都港区高輪3-13-22 独立行政法人国民生活センター 資格制度室
- Tel. 03-3443-7855

## 食の祭典N・1グランプリ

地元の人に愛されている食材である鶏肉または長門産海産物を使用した自慢のグルメを、一店舗が一品提供し、来場者の投票によってグランプリを決定する、「食の祭典 N・1グランプリ」を開催します。ぜひお越しください。

- 日時 7/15(日) 10:00~14:00
- 場所 仙崎市場
- 駐車場 仙崎市場近辺
- 入場料 無料(食事代別)
- 問い合わせ (社)長門青年会議所 内N・1グランプリ実行委員会 Tel. 22-2611

## 出店者及び当日ボランティアスタッフ募集

「第2回ジャズフェスタ in 長門湯本温泉」の出店者を募

集めます。あわせて、開催当日のボランティアスタッフも募集します。

- 日時 8/25(土)、26(日) 両日とも16:00~22:00
- ※詳しくは湯本温泉旅館協同組合まで問い合わせください
- 問い合わせ 湯本温泉旅館協同組合 Tel. 25-3611

## シルバー人材センター 入会説明会

- 開催日 毎月第2木曜日
- 時間/場所 長門会場 10:00~11:30 シルバー人材センター事務局 (東深川正明市4区)
- ・油谷会場 13:30~15:00 シルバー人材センター油谷事務所(油谷新別名)
- 対象 満58歳以上の健康で働く意欲のある人
- ※都合により日程等を変更することがあります。電話でご確認のうえお越しください
- 問い合わせ 公益社団法人 長門市シルバー人材センター Tel. 22-5639



## 平成25年成人式 振袖レンタル展示会 [広告]

開催日時 8/11(土)~8/19(日)  
※8/14(火)はお休みさせていただきます  
am10:00~pm6:30

平成26年成人式のお嬢様(平成5年4月2日~平成6年4月1日生まれの方)の下見・ご試着もお待ちしております

### 当店展示場

- 取扱いブランド着物
- ・松田聖子
  - ・スザンヌ
  - ・ベッキー
  - ・藤井リナ
  - ・KANSAI
  - ・ATELIER SAB
  - ・KEITA MARUYAMA
  - ・假屋崎省吾 etc...

ウエディングパーク

ふくや

長門市駅前通り 電話/0837-22-2620  
http://www.wp-fukuya.net/

## はかりの定期検査

取引・証明に使用する「はかり」(および分銅およびおもり)は、計量法により2年に1回行われる定期検査に合格しなければ使用できないことになっていきます。該当の「はかり」をお持ちの人は、最寄りの検査会場で必ず検査を受けられますよう

お知らせします。なお、計量士による代検査を受けている場合は、この検査を受ける必要はありません。

■日時/場所 下表のとおり

・はかりは事前に清掃してください  
 ・検査手数料は当日に現金で納入しますので、準備をお願いします

## 潮彩だより

長門市と下関市の情報交換コーナー

### 下関市立長府博物館 「錦絵にみる源平合戦」

下関市立長府博物館所蔵品を中心に、源平合戦に関する錦絵・屏風絵を一挙公開します。

鮮やかな色彩で再現された合戦の様子や当時の人々をご覧いただいで、平家の栄枯盛衰、合戦当時に想いを馳せてみてはいかがでしょう。ここでしか見ることのできない貴重な史料も多数展示!

※期間中に来館された方全員に、もれなく「錦絵 平清盛」の絵葉書1枚をプレゼント

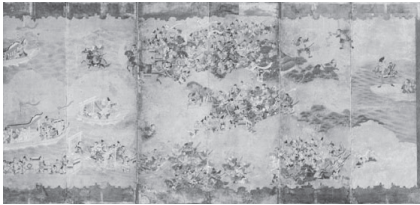

▲源平合戦図屏風

■日時 7/3(火)～9/30(日)  
9:30～17:00

※月曜日休館。祝日の場合は開館し、翌日休館

■場所 下関市立長府博物館

■入館料 大人 200円  
大学生 100円

■問い合わせ

下関市立長府博物館  
Tel 083・245・0555

### 問い合わせ

(社)山口県計量振興会

Tel 083・986・2591

月日	場所	時間	月日	場所	時間
7/12 (木)	宇津賀集落センター	11:00～12:00	7/18 (水)	仙崎公民館	9:00～12:00
	県漁協川尻支店	13:30～14:30		市役所三隅支所	13:30～15:00
	県漁協久津支店	15:00～16:30		宗頭文化センター	10:30～11:00
7/13 (金)	県漁協掛淵支店	9:00～10:30	7/19 (木)	通公民館	13:00～15:00
	市役所油谷支所	11:00～12:00 13:00～14:30		中央公民館	10:30～12:00 13:00～15:00
7/17 (火)	県漁協黄波戸支店	10:30～11:30	7/20 (金)		
	市役所日置支所	13:00～15:00			
	俵山公民館	16:00～17:00			

## 海上保安官採用試験

■受付期間

7/24(火)～8/7(火)

■試験種別

船舶運航システム課程、情報システム課程、海洋科学課程、航空課程

■受験資格

①平成24年4月1日において高等学校または中等教育学校を卒業した日の翌日から起算して5年を経過していない人および平成25年3月までに高等学校または中等教育学校を卒業する見込みの人

②高等専門学校第3学年の課程を終了した人で平成24年4月1日において当該課程を修了した日の翌日から起算して5年を経過していない人等人事院が①に掲げる人と同等の資格があると認める人

■1次試験 9/30(日)

■2次試験 10/24(水)～30(火)

※第1次試験合格通知書で指定する日

■最終合格発表 11/27(火)

■問い合わせ

仙崎海上保安部管理課

Tel 26・0241

【広告】

心あたたまる落ち着いたご葬儀を



— 心のかよう —

# coop 葬祭

年中無休 24時間受付

[HP] <http://www.coop-s.co.jp/>

家族葬ホール さくら

長門店 長門市東深川785番地10  
(駅前区)

☎ 0837-22-4444

☎ 0120-02-0405

本社萩店 山口店 美祢店



## 狩猟免許試験

### ■日時／場所

- 7/22(日) 9:00～16:00  
下松市地域交流センター
- 8/5(日) 9:00～16:00  
山口県総合保健会館
- 8/26(日) 9:00～16:00  
下関市菊川ふれあい会館
- 9/2(日) 9:00～16:00  
美祢市民会館

※試験前日に同会場で狩猟者講習会が開催されます

■申請書 各農林事務所配布

■申請手数料  
①新規受験者 5,200円  
②免許所持者で、さらに他の免許を受験する人 3,900円

■申請方法 住所地を所管する農林事務所へ提出(郵送の場合、試験期日の9日前の消印有効)

■申し込み・問い合わせ  
下関農林事務所森林部  
Tel 083・766・1182

## 狩猟免許取得経費等

### 助成制度

次の免許の新規取得者に対する助成を行います。くわしくは

お問い合わせください。

### ■助成の金額／条件

- ・第1種銃猟免許 67,000円
- ・新規に第1種銃猟免許を取得し、当該年度内に銃の所持許可を受け狩猟者登録すること
- ・わな猟 20,000円
- ・新規にわな猟免許を取得し、当該年度内に狩猟者登録すること

### ■申し込み・問い合わせ

長門農林事務所企画振興室  
Tel 37・5601

## 助産師および看護師

### 採用試験

### ■日時／場所

7/29(日)  
9:00～13:05

山口県立総合医療センター  
募集人数

・助産師 1人程度  
・看護師 40人程度

■受付期間 7/13(金)

■申請方法 受験申込書、受験票、自己紹介カード、返信用封筒を提出

■申し込み・問い合わせ 地方独立行政法人山口県立病院機構本部事務局

Tel 0835・28・3311

## 北浦地域の障がい者雇用について考えよう

### ■日時

7/4(水) 13:30～

※受付 13:00～  
■場所 萩市民館 小ホール

■内容  
・雇用支援機関からの基調説明  
・参加企業による懇話会

「北浦地域で障がいのある方が働くためには(仮題)」

■申し込み・問い合わせ  
障がい者おしごとネットワーク北浦 実行委員会事務局

Tel 0838・21・7066

## 「肉用牛の入門講座」

### 受講者募集

### ■肉用牛の飼養管理体験

■開催日 8/4(土)、9/1(土)

■開催場所 農業大学校(防府市牟礼318番地)

■研修内容  
①繁殖雌牛などの飼養管理  
②飼料作物の生産・調製  
③肉用牛の飼養管理や飼料作物収穫作業 など

■先進農家視察

■開催時期 9月から11月までの間の土曜日(2回)

Tel 0835・28・3311

■研修内容 先進的な肉用牛農家の視察や意見交換  
■畜産試験場研修

■開催日 11/23(金)

■開催場所 山口県農林総合技術センター畜産技術部(畜産試験場)

■研修内容 種雄牛や肉用牛関連試験研究の紹介および山口型放牧の技術研修

■参加料 無料

■問い合わせ 長門農林事務所畜産部  
Tel 37・5606

## 改正育児・介護休業が全面施行されます

### 改正育児・介護休業が全面施行されます

平成24年7月1日より、これまで適用が猶予されていた左記の制度がすべての事業主で適用になります。

①3歳までの子を養育する従業員の短時間勤務制度(1日6時間)

②3歳までの子を養育する従業員の所定外労働の制限

③介護休暇(要介護状態の家族が1人で年5日、2人で年10日)

### ■問い合わせ

山口労働局雇用均等室  
Tel 083・995・0390

## 毎月勤労統計調査 特別調査のお願い

厚生労働省と山口県では、常用労働者数1～4人の事業所を対象に、給与・労働時間・雇用などの調査を平成24年7月31日現在で実施します。

調査では、県知事が任命した調査員が7月下旬から8月にかけて、調査対象地区内の事業所へお伺いしますので、ご回答をお願いします。

■調査対象地区 日置上市市

■問い合わせ 山口県統計分析課商工労働統計班  
Tel 083・933・2654

## ご存知ですか?

### 飲食店での産地表示

レストラン、居酒屋、ホテル等の飲食店が提供する「白めし」のほか、寿司、チャーハンなどの米飯類について、平成23年7月1日から米トレーサビリティ法によりお米の産地情報が義務付けられています。

### ■問い合わせ

山口地域センター  
Tel 083・922・5231

## 刑務官採用試験

### ■試験日

・1次試験 9/23(日)

### ■受験資格

① 刑務Aおよび刑務A (武道)  
昭和58年4月2日〜平成7年4月1日生まれの男子

② 刑務Bおよび刑務B (武道)  
昭和58年4月2日〜平成7年4月1日生まれの女子

③ 刑務A (社会人)

昭和47年4月2日以降に生まれた男子 (刑務Aおよび刑務A (武道)に規定する受験資格を有しなくなった人に限る)

④ 刑務B (社会人)

昭和47年4月2日以降に生まれた女子 (刑務Bおよび刑務B (武道)に規定する受験資格を有しなくなった人に限る)

### ■受験会場

・刑務A・B 山口市

・刑務A・B (武道) 広島市

### ■受付期間

・インターネット利用  
7/24(火)〜8/2(木)

・郵送または持参

7/30(月)〜8/7(火)

### ■申し込み・問い合わせ

〒730・0012

広島市中区上八丁堀6・30  
広島合同庁舎4号館8階

法務省広島矯正管区

Tel 082・223・8198

## 火薬類製造・取扱 保安責任者試験の実施

■日時 9/2(日) 13:00〜

■試験場所 山口県労働者福祉  
文化中央会館

■申し込み・問い合わせ 社団  
法人全国火薬類保安協会  
Tel 083・925・2649

## 肝炎ウイルス検査

県では、医療機関で無料の検査を実施しています。

### ■対象者

希望者(過去に肝炎ウイルス検査を受けた人を除く)

### ■実施期間

平成25年3/31(日)まで

■検査内容 C型肝炎ウイルス検査(HCV抗体検査・HCV抗原検査) およびB型肝炎ウイルス検査(HBs抗原検査)

### ■検査できる医療機関

天野内科胃腸科医院、岡田クリニック、岡田病院、桑原医

院、斎木病院、斉藤医院、しみず循環器科内科医院、友近内科循環器科医院、戸嶋医院、長門総合病院、半田内科クリニック、三隅病院、宮尾医院、持山外科整形外科医院、吉村内科、長門診療所

### ■問い合わせ

山口県長門健康福祉センター  
Tel 22・2811

## 戦没者遺児による 慰霊友好親善事業

財団法人日本遺族会は、「戦没者遺児による慰霊友好親善事業」の参加者を募集しています。

### ■問い合わせ

財団法人日本遺族会事務局  
Tel 03・3261・5521

## くらしの情報

## 文化情報

## ルネッサながと

Tel 26・6001

## 「近松人形の花形たち」展

和紙彫塑作家・内海清美氏制

作の和紙人形を紹介します。

●とき 開催中〜7/8(日)  
10:00〜16:00

●入場料 無料  
●会場 文化情報ギャラリー

## 文楽公演

●とき 7/8(日)

●第一部 12:00開演

●演目 二人三番叟/冥途の飛脚封印切の段

●第二部 15:00開演

●演目 義経千本桜道行初音旅/傾城恋飛脚新口村の段

●出演 吉田襄助、桐竹勘十郎ほか

●入場料 1階席5,000円  
●座席 2階席2,500円  
●全席指定・税込・当日同額

●発売日 発売中

## 中村美律子コンサート

●とき 8/11(土)

●入場料 1回目 13:30開演  
2回目 17:00開演

●1階席 7,000円  
●2階席 6,500円

●全席指定・税込・当日同額

●発売日 発売中

## 明日の幸福

●とき 8/25(土)

8/26(日) 13:30開演

●出演 若尾文子、西郷輝彦、水谷八重子、田中健、京野ことみ、丹羽貞仁 ほか

●入場料 1階席 6,500円  
2階席 6,000円

●全席指定・税込・当日同額

●発売日 発売中

## ラポールゆや

Tel 33・0051

## 山口県吹奏楽団演奏会

●とき 7/7(土) 14:00開演

●入場料 無料

●出演 指揮/川上修一、サクソ独奏/安部浩信

●入場料 無料





# キマグレサーカス

どん亀座

- とき 7/28(土) 18:30開演
- 入場料 高校生以上 1,000円  
3歳以上 800円  
親子ペア 1,500円

## くらしの情報

### 健康ガイド

保健センター Tel.23-1133

### 健康診査

#### 乳児健康診査(要予約)

- 岡田クリニック Tel.22-2717
- 3カ月児・7カ月児健康診査  
・月々金曜日 8:30~17:00  
・土曜日 8:30~12:00
- 長門総合病院 Tel.22-2220
- 3カ月児健康診査(110日以降)  
毎週火曜日 13:00~14:30
- 7カ月児健康審査  
7/5(木) 7/12(木)  
7/26(木) 13:00~14:30
- 共通して必要なもの  
母子健康手帳と乳児一般健康診査受診票

#### 1歳6カ月児健康診査

- 対象 22年12月生まれの子
- 日時 7/11(水)
- 受付 13:00~13:30
- 会場 長門市保健センター
- 必要なもの 母子健康手帳等

#### 3歳児健康診査

- 対象 21年6月生まれの子
- 日時 7/24(火)
- 受付 13:00~13:30
- 会場 長門市保健センター
- 必要なもの 母子健康手帳等

#### 特定健診・後期高齢健康診査

- 日時/会場  
・7/13(金) 7:30~10:00  
油谷保健福祉センター
- ・7/18(水) 7:30~10:00  
日置保健センター
- 必要なもの 受診券、保険証

### 検診

※会場により時間が異なります

#### 大腸がん・胃がん検診

- 実施日/会場  
・7/2(月) 7:30~8:10  
大日比公会堂

- ・7/2(月) 9:00~9:30  
山口県水産研究センター
- ・7/3(火) 7:30~9:00  
旧大畑小学校
- ・7/5(木)~6(金)  
7:30~10:00
- 長門市保健センター
- ・7/13(金) 7:30~10:00  
油谷保健福祉センター
- ・7/18(水) 7:30~10:00  
日置保健センター
- 必要なもの 受診票

#### 子宮がん・乳がん検診

- 実施日/会場  
・7/3(火)、6(金) 13:00~14:00  
三隅保健センター
- ・7/4(水)~5(木) 13:00~14:00  
油谷保健福祉センター
- ・7/8(日) 9:00~10:00  
油谷保健福祉センター
- 必要なもの 受診票

### 相談

#### 健康相談

- 対象 成人
- 日時/会場  
・毎週木曜日 9:00~11:30

- 13:00~15:00  
長門市保健センター
- ・7/4(水) 9:30~11:30  
黄波戸漁村センター
- 13:00~15:00  
日置保健センター
- ・7/9(月) 9:30~11:30  
川尻老人憩いの家
- ・7/10(火) 9:30~11:30  
宇津賀集落センター
- ・7/12(木) 9:00~12:00  
三隅保健センター
- ・7/20(金) 9:30~11:30  
向津具公民館
- ・7/27(金) 9:30~11:30  
油谷保健福祉センター

#### 育児相談

- 対象 乳幼児と保護者
- 日時/会場  
・7/4(水) 10:30~11:30  
黄波戸漁村センター
- ・7/6(金) 10:00~11:30  
日置保健センター
- 9:30~11:30  
長門市保健センター
- 9:30~11:30  
油谷保健福祉センター
- 13:00~15:00  
長門市保健センター

#### 禁煙相談(要予約)

日時/会場

- ・7/10(火) 13:00~16:00  
長門健康福祉センター  
Tel.22-2811

#### 心の健康相談(要予約)

日時/会場

- ・7/17(火) 14:00~16:00  
長門健康福祉センター  
Tel.22-2811

### 講座・教室

#### 教室(要予約)

すくすく赤ちゃん教室

- 対象 4、5カ月児の保護者
- 日時/会場  
・7/25(水) 13:30~15:00  
長門市保健センター
- 必要なもの 母子健康手帳  
もぐもぐ赤ちゃん教室
- 対象 6、7カ月児の保護者
- 日時/会場  
・7/27(金) 13:30~15:00  
長門市保健センター
- 必要なもの 母子健康手帳

アニメ上映会 (視聴覚室・入場無料)



7/7 (土) 13:30～  
「チキン・リトル」  
(81分)



7/28 (土) 13:30～  
「ミッキーの Bake-Off」  
(46分)

定例行事

- ・紙芝居の会 (おはなしのへや)  
7/7 (土)・21 (土) 15:00～
- ・おはなしポケット(おはなしのへや)  
7/14 (土) 15:00～
- ・絵本を楽しむ会(おはなしのへや)  
7/19 (木) 10:30～
- ・たまごの会(おはなしのへや)  
7/27 (金) 10:30～
- ・おはなしの会 (おはなしのへや)  
7/28 (土) 15:00～
- ・長門読書会 (研修室)  
7/28 (土) 13:30～
- ・よみっこくらぶ (ゆや分館)  
7/14 (土)・28 (土) 15:00～
- ・ゆりかご (ゆや分館)  
7/24 (火) 10:30～

移動図書館車

ぐるブック号運行中!

- Aコース 7/5 (木)・19 (木)
- Bコース 7/11 (水)・25 (水)
- Cコース 7/13 (金)・27 (金)

今月のオススメ

『聞く力』



阿川佐和子／著  
文芸春秋／出版

会話を楽しく充実したものにする秘訣は、「聞き方」にある。話を聞いて欲しくない人などいない。それ故、いかに聞かかか、相手の心を開く鍵となるのだ。

豊富なインタビュー経験を持つ著者が、具体例や失敗談、著名人との逸話を交えながら、話を聞く心得を綴った一冊。

7・8月の開館時間延長のお知らせ  
7/1(日)から8/31(金)の間 平日のみ19時まで開館します。

夏休み宿題お手伝い習字教室開催  
日時 8/4(土)・5(日)  
9:30 集合 10:00～11:30

図書館だより

# 図書館へ行こう!

長門市立図書館 Tel 26-5123  
ゆや分館 Tel 33-0051  
http://www2.lib-nagato.jp/  
e-mail lib-nagato@hotmail.co.jp

- 7月の休館日 -

本館 2(月)・4(水)・9(月)・16(月)・17(火)・23(月)・30(月)  
ゆや分館 2(月)・9(月)・16(月)・17(火)・23(月)・30(月)

- 場所 市立図書館2階視聴覚室
  - 対象 市内の小学生・中学生
  - 定員数 いずれも20人
  - 参加費 無料(習字道具・半紙などは持参してください)
  - 夏休み図書館体験「四」隊  
あなたも図書館職員になってみよう
  - 日時 8/7(火)～10(金) 9:30～12:00
  - 場所 市立図書館 本館内
  - 対象 市内在住の小学校5・6年生
  - 定員数 1日あたり4人
  - 参加費 無料(動きやすい服装で)
- ※両行事とも、市立図書館へ申し込んでください(電話可)。先着順です。
- ◆ 映画上映会(無料)のお知らせ  
◆ 上映タイトル「ダヴィンチ・コード」(日本語字幕付き)

- ◆ 日時 7/18(水)～22(日)  
① 10:00～ ② 14:00～
- ◆ 夏休み第一弾特別映画上映会(無料)  
◆ 上映タイトル「みすゞ」・「長州ファイブ」(日本語字幕付き)
- ◆ 日程  
14時～ 7/27  
10時～ 7/24・26・28  
7/24・26  
7/25・27・29  
みすゞ 長州ファイブ
- ◆ パネルシアターの世界へようこそ!  
◆ 日時 7/29(日) 14:00～14:30
- ◆ 場所 市立図書館2階視聴覚室
- ◆ 対象 市内のボランティアと小学2年生までの児童
- ◆ 演者 宮田佳子氏
- ◆ 定員数 30人(要申し込み、参加費は無料です)
- ◆ 申し込み 市立図書館(電話可)

船舶海難・人身事故発生状況  
仙崎海上保安部管内(長門市)

船舶海難	人身事故	
	隻数	死亡不明者数
5月	0	1
平成24年計	2	4
23年同時期	2	3

ライフジャケットを常時着用しよう!  
携帯電話など連絡手段を確保しよう!  
海のもしものは「118番」へ!

海難ゼロへの願い!

海上保安庁は、7月16日から7月31日までの間、全国海難防止強調運動を実施します。

今年の重点事項は、「見張りの徹底及び船舶間コミュニケーションの促進」と「小型船の安全対策の徹底」です。

出港前の船体・機関の点検や、気象・海象情報の早期把握に努め、航行中のみならず遊漁中等においても見張りを行いましょう。また、ライフジャケットを常時着用して海難を起さないようにしましょう!

見張りOK!

愛します! 守ります! 長門の海!



仙崎海上保安部

山口県長門市仙崎1026-2  
☎ 26-0240

仙崎海上保安部ホームページ  
http://www.kaiho.mlit.go.jp/  
07kanku/senzaki/  
senzaki-kotsu@kaiho.mlit.go.jp



# 熱中症の予防

熱中症は、高温多湿な環境のもと、体内の水分及び塩分のバランスが崩れたり、体内の調整機能がはたんする等で発症する障害の総称です。めまい、失神、筋肉痛、大量の発汗、頭痛、吐き気、嘔吐、倦怠感、意識障害、けいれん等軽い症状から重い症状へと進行します。

年代を問わず発症しています。が、脱水状態にある人、暑さに慣れていない人、体調の悪い人、心臓疾患や糖尿病等の病気のある人は熱中症になりやすく、特に高齢者は、死亡者数の割合が高くなっています。高齢者は、寝ているうちに知らず知らず発症している場合もあります。また、最高気温が30度以上の真夏日や熱帯夜の日数が多いほど、発生場所としても、家庭内が死亡者数は多くなっています。

熱中症を起こしやすい環境

は、気温・湿度が高い、風が弱い、日差しが強い、照り返しが強い等といった場合です。また、梅雨の合間や梅雨明けの日等に暑くなる時期や冷夏でも、急に気温が上がった場合に発症する傾向があります。

熱中症は、適切な予防や対応をすれば防ぐことができます。日常生活では、次のことに心がけましょう。

### 暑さを避ける

- ・日傘や帽子の着用
- ・日陰を選ぶ
- ・ブラインドやすだれ等を利用する

### 服装を工夫する

- ・通気性や吸湿性の良い服装
- ・体をしめつけない服装

### こまめに水分・塩分を摂取する

- ・自覚症状がなくても、定期的な摂取が必要です（治療により制限を受けている人は主治医の指示に従いましょう）



- ・アルコールは尿量を増やし、体内の水分を排泄します。二日酔いの人は、体調が回復し食事や水分摂取が十分できてから活動しましょう

### 体調を整える

- ・睡眠や休養をとりましょう
- ・室温を確認する

- ・扇風機やエアコンを上手に使って温度調整をする

### 無理をせず、適度な休憩をとる

日頃から、暑さに備え栄養バランスの良い食事をとり、体力づくりに取り組みましょう。

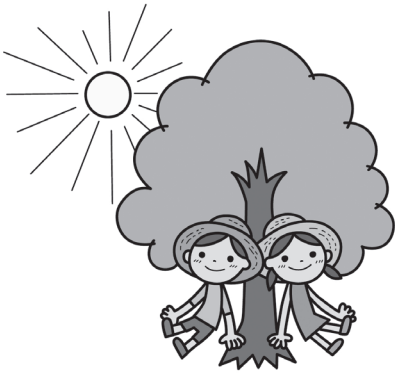

# こちら 119

長門市消防本部  
中央消防署 Tel. 22-0119  
西消防署 Tel. 32-1230  
火災時の問い合わせ  
Tel. 22-1414

ホームページ  
<http://www.city.nagato.yamaguchi.jp/shobo/>

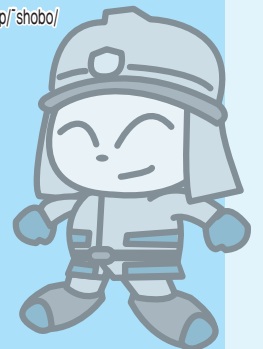

## 風水害に備えて

### もしものときの安全対策

大雨・台風季節となりました。災害はいつ、どのような形で猛威をふるうかわかりません。皆さんのご家庭は安全ですか？いざという時に、落ち着いて安全に行動できるように日頃から準備しておきましょう。

### 家の周囲の安全対策

- ①瓦やトタンのめくれ、ひび割れ、ずれはないか
- ②壁に亀裂や腐り、浮きはないか
- ③窓ガラスにひび割れ、窓枠のガタつきはないか
- ④側溝のつまりはないか
- ⑤飛散するおそれのある物品はないか

### ▼住宅用火災警報器の普及率 (5月31日現在)

長門市全体	81.3%
長門地区	74%
三隅地区	93%
日置地区	87%
油谷地区	91%

- ① 停電になる可能性があるときは、懐中電灯やラジオを用意する(予備の電池も忘れない)
- ② 非常食の確保をする
- ③ 避難に備えて貴重品や非常持出品の点検をする
- ④ テレビやラジオを活用し、最新の気象情報を収集する

### 火災救急件数 [5月]

( )内は今年累計

建物	0 (4)
林野	1 (1)
車両	0 (0)
船舶	0 (0)
その他	1 (2)
合計	2 (7)
救急	127 (726)

# 美祢線の乗り方いろいろ

## 賢く乗って楽しく得しちゃおう

### 【JR美祢線の回数乗車券購入補助】の開始

市民の皆さんにJR美祢線をもっと利用していただくために、新たに回数乗車券の購入補助制度がスタートしました。

### ■補助金額

回数乗車券購入費用のうちJR美祢線部分（長門市駅・厚狭駅間）の額の20%

### ■申請場所

商工水産課商工振興室

### ■申請方法

回数乗車券を購入後、回数乗車券の「表紙」（写）を添付のうえ、申請書に必要事項を記入して申請。内容を審査し、適当であれば、その場で現金をキャッシュバックします

※申請時に印鑑を忘れずご持参ください

### その他の補助事業

次の事業も引き続き行っています。

### 【団体乗車券購入補助】

「JR美祢線の車両、駅舎等

「JR美祢線フォトコンテスト」  
作品募集

Tel. 23・1216・1136

Tel. 23・1244

3人以上でJR美祢線に乗車する概ね半数以上が長門市民であるグループに対して、乗車券購入費用のうちJR美祢線部分（長門市駅・厚狭駅間）の2分の1以内（10円未満切捨）を補助します。

### ■受付場所

長門市駅観光案内所

### 【長門市出身の県外在住学生の帰省補助】

現在は県外に居住する長門市出身の高校生・大学生・専門学校生等が、JR美祢線を利用して長門市に帰省した場合、JR運賃の2分の1または5,000円のいずれか少ない額を補助します。

### ■申請場所

商工水産課商工振興室

### ■問い合わせ

商工水産課商工振興室

Tel. 23・1216・1136

Tel. 23・1216・1136

Tel. 23・1244

## 地域包括支援センターです！

こんにちは☆

長門市地域包括支援センター  
Tel. 23・1244



よくある相談の中から

『施設の利用について』

Qひとり暮らしです。出来るだけ自宅で生活したいと思いますが、これから先ひとりで生活が心配です。生活できる施設について教えてください

◎介護付き有料老人ホーム  
介護等のサービスがついた高齢者向けの居住施設で、介護が必要な場合、当該ホームが提供する介護サービスを利用しながら生活できます

A高齢者の施設は次のとおりです

◎住宅型有料老人ホーム  
食事の提供等の生活支援のサービスが付いた高齢者向けの居住施設で介護が必要な場合、地域の訪問介護等介護サービスを利用しながら生活できます

◎養護老人ホーム  
65歳以上で環境や経済的な理由から居宅での生活が困難な人が入所できます

◎介護老人福祉施設（特別養護老人ホーム）  
寝たきりなど常時介護が必要で、自宅で生活困難な人が入所できます

◎介護老人保健施設（老人保健施設）  
病状が安定している人に対し、医学的管理のもとで看護、介護、リハビリテーションを行います

Q申し込みは、いつどのように入れば良いですか  
A施設への入所申し込みは養護老人ホームは福祉課、その他の施設は直接施設となりませんが、まずは施設の情報について、地域包括支援センターにご相談ください

■問い合わせ  
地域包括支援センター

Tel. 23・1244



# ゆで野菜の酢みそドレッシング — 野菜をたくさん食べよう —

## 材 料 (4人分)

かぼちゃ	…200g	A	みそ	…大さじ 5
キャベツ	…1/3 個		だし汁	…1/4 カップ
グリーンアスパラガス	…1/2 束		酢	…大さじ 1 ~ 1.5
きぬさや	…20 枚		だし汁	…小さじ 1/2
ごぼう	…1/2 本		砂糖	…大さじ 1.5
乾燥わかめ	…5g		練りからし	…少々
トマト	…1 個		みりん	…大さじ 1/2



## 作り方

- ① かぼちゃは薄いくし形に切って、ラップに包んで電子レンジ(500W)に3~4分かける。キャベツは1枚ずつはがし、グリーンアスパラガスは根元を切ってはかまを除く。きぬさやは筋を取る。ごぼうは皮をむいて大きくさがきにしてお水にはなす。それぞれの野菜は熱湯でゆでて水をきり、大きいものは食べやすく切る。
- ② わかめは水で戻し、食べやすい大きさに切る。トマトはくし形に切る。器に①とともに彩りよく盛りつける。
- ③ Aのみそをだし汁で溶き、ほかの材料を加え、混ぜて酢みそドレッシングを作り、②の野菜に添える。

## ワンポイントアドバイス

固めに茹でたごぼうを入れると香りや歯ごたえにリズムがでます。また、茹でた豆腐やししゃぶししゃぶの肉を添えても良いでしょう。

## 栄養価 (1人分)

エネルギー…162kcal  
たんぱく質…5.0g  
脂 質…1.1g  
塩分相当量…1.6g

### ■食事バランスガイド



## ほっちゃテレビ放送予定

7/13 (金)・7/15 (日)

毎月19日は「ながと食の日」

## 休日当番医

月/日	曜	当 番 医	電話番号
7/1	日	吉村内科	22-3322
		岡田病院	23-0033
7/8	日	戸嶋医院	34-0003
		斎木病院	26-1211
7/15	日	杏祐会長門診療所	22-2440
		長門総合病院	22-2220
7/16	月	友近内科循環器科医院	32-1180
		岡田病院	23-0033
7/22	日	宮尾医院	26-0559
		斎木病院	26-1211
7/29	日	福永医院	22-1451
		長門総合病院	22-2220

## 水道修繕当番店 (7月)

\*は休日・夜間のみ

地 区	公 道 部	邸 内 部
長門地区	田村建材(株) Tel 22-2036 Tel 080-2924-4617*	田村建材(株) Tel 22-2036 Tel 080-2924-4617
三隅地区	田村建材(株) Tel 22-2036 Tel 080-2924-4617*	田村建材(株) Tel 22-2036 Tel 080-2924-4617*
日置地区	(株)セブンリフォーム Tel 22-2138	(株)セブンリフォーム Tel 22-2138
油谷地区	(有)キハラ Tel 34-0018	(有)キハラ Tel 34-0018

※水道のトラブルは長門市指定工事店に依頼してください

## 消費者トラブルQ&A

### ネット通販のトラブル

**Q** 高校生の娘が、気に入った洋服を手に入れるために、ネットショッピングを利用したいと言っている。自分には経験がないので不安だ。どんなことに注意したらよいか。

**A** 近年、ネット通販による「商品未着」「返品・返金」に関するトラブルが多発しています。トラブルに合わないために、サイト上に業者の固定電話の電話番号等確実に連絡先が記載されていることを確認しましょう。

また、返品に関する条件をよく確認しましょう。ネット通販にクーリング・オフはなく、返品条件は業者の条件に従うことになります。なお、表示がない場合、商品到着後8日以内であれば送料負担で返品が可能です。

次に、商品を購入するときは、注文前の確認画面で取引内容を再確認するとともに、商品や事業者に関するデータを保存しておきましょう。

支払ったのに商品が届かないというトラブルを避けるため、振込用紙での後払いや代金引換などの方法を選びましょう。クレジットカードで決済した後で、商品が届かない、業者と連絡が取れないなど、トラブルが発生したときは、すぐにカード会社に相談しましょう。

**問い合わせ** 市民課市民相談係 Tel 23-1115  
山口県消費生活センター Tel 083-924-0999

1 日	●ミニテニス教室／小河内農業者トレーニングセンター／9時～ ●長門ヨットフェスタ（地引き網体験スクールとビーチコーミング）／深川河口の浜辺／10時～15時20分
2 月	●行政相談／日置地域福祉センター／10時～12時
3 火	●法律相談／長門市地域福祉センター／13時～17時／有料・要予約（Tel.0838-24-0500）
4 水	
5 木	
6 金	●只の浜海水浴場海開き／只の浜海水浴場／11時～ ●住宅リフォーム相談会／市役所1階ロビー／10時～15時
7 土	●おとずれ夜市「じゃらんじゃらん」／音信川河川公園／18時～21時
8 日	●海岸清掃の日／市内各所 ●長門ヨットフェスタ（フィッシングスクール）／仙崎人工島／9時30分～15時 ●人権教育セミナー／ラポールゆや／13時30分～ ●文楽公演／ルネッサながと／12時～
9 月	●TBSドラマ特別企画 金子みすゞ物語 ーみんなちがって、みんないいー 放映／21時～
10 火	●法律相談／長門市地域福祉センター／13時～17時／有料・要予約（Tel.0838-24-0500） ●行政相談／ラポールゆや／10時～12時 ●二位ノ浜海水浴場海開き／二位ノ浜海水浴場／11時～ ●禁煙相談／長門健康福祉センター
11 水	
12 木	●社会保険年金相談・申請／市役所本庁会議室／10時～16時
13 金	●青海島キャンプ村安全祈願祭／青海島キャンプ村／11時～ ●青海島海水浴場海開き／青海島海水浴場／11時～ ●第11回日置地区ソフトバレーボール大会／日置小体育館ほか／19時～
14 土	●金子みすゞ記念館講座Aコース／金子みすゞ記念館／13時30分～15時／要申込（Tel.26-5155） ●長門ヨットフェスタ（ヨット体験航海）／湊漁港／13時～ ●三隅地区自治会対抗グラウンドゴルフ大会
15 日	●長門ヨットフェスタ（キッズトライアスロン・クルーザーレースほか） ●N-1グランプリ／青海島シーサイドスクエア／11時～ ●第37回清風キャラバン／清風記念館／16日まで ●俵山地区ソフトボール大会／俵山地区
16 月	海の日
17 火	●法律相談／長門市地域福祉センター／13時～17時／有料・要予約（Tel.0838-24-0500） ●心の健康相談／長門健康福祉センター／13時～14時／要予約（Tel.22-2811） ●糖尿病予防講演会／物産観光センター／14時～／要申込
18 水	●行政相談／市役所本庁市民相談室／10時～12時
19 木	毎月19日は「ながと食の日」 ●気軽に健康体操／物産観光センター／10時～11時30分／要申込（Tel.23-1133） ●仙崎祇園祭（26日まで） ●健康づくりトレーニング機器利用者講習会／油谷保健福祉センター／17時30分～
20 金	●俵山七段の滝河川プール開き／俵山七重／14時
21 土	●ながと仙崎花火大会／仙崎湾／20時～ ●通くじらまつり／通小浦埋立地／12時～ ●クリーンウォーク in ながと／深川地区ほか
22 日	●びいびい朝市／仙崎魚市場／9時30分～
23 月	●街頭献血／ウェーブ地下イベント広場／10時～16時
24 火	●法律相談／長門市地域福祉センター／13時～17時／有料・要予約（Tel.0838-24-0500） ●骨髄バンク登録受付・C型B型肝炎検査・エイズ抗体検査／長門健康福祉センター／要予約（Tel.22-2811）
25 水	●無料法律相談／市役所本庁市民相談室／10時～15時／要予約（Tel.23-1115）
26 木	●社会保険年金相談・申請／市役所本庁会議室／10時～16時 ●第14回全国水産・海洋高等学校カッターレース大会／仙崎湾／28日まで
27 金	
28 土	●第12回村田清風競書大会／村田清風記念館ほか／8時30分～／要申込（Tel.43-2818） ●楊貴妃ミュージカル／パタ屋／18時30分～
29 日	●山口県知事選挙／各投票所
30 月	
31 火	●法律相談／長門市地域福祉センター／13時～17時／有料・要予約（Tel.0838-24-0500） ●クリーンウォーク in ながと／三隅地区／6時40分～





# 波

波は子供、  
手つないで、笑つて、  
そろつて来るよ。  
波は消しゴム、  
砂上の文字を、  
みんな消してゆくよ。  
波は兵士、  
沖から寄せて、一ぺんに、  
どどんと鐵砲うつよ。  
波は忘れんぼ、  
きれいなきれいな貝がらを、  
砂の上においてくよ。



金子みすゞ

「金子みすゞ全集」(JULIA出版局)

## 表紙の説明

ラグビークリニック

## ラグビーで活性化!

6月16日(土)、俵山多目的交流広場で元ラグビー日本代表選手による「ジャパンレジェンズ ラグビークリニック」が開催されました。これは、ラグビーを長門市の「我がまちスポーツ」として位置付け、地域づくりや地域の活性化を図ろうと長門市ラグビーフットボール協会が主催したものです。教室では、元日本代表の村田互さんと長谷川慎さん、大津高校OBで中国電力の三輪桂司さんが県内外の高校ラグビー部員約200人を指導しました。



## 長門市の DATA

(平成24年6月1日)

人口	38,403人	(-61)
男	17,677人	(-27)
女	20,726人	(-34)
世帯数	16,511世帯	(-23)

( )内は先月比

[5月分] 出生	16人	死亡	52人
転入	65人	転出	90人

## 編集後記

皆さんは夢や目標ってありますか。僕は、ちよつと前まではあったように思うのですが、ここ最近ただただ毎日を過ごしているような気がします。▼今月の広報で紹介している新宅由貴子さんの取材を通して、夢を持ってそれに向かって努力する姿に励まされました。また、自作詞作曲をした「はじまりの場所」を聞いて感動し、今の自分でいいのかと感じました。▼小さな目標でもいいので好きなこと興味のあることを見つけて努力し続けていきたいものですね。▼夢は叶うという勇気をくれた新宅さん。微力ですが、ファンの一員として応援していきたいです。(ま)