



Contents

- 特集1 長門市ふるさと応援寄附金制度がスタート
- 特集2 長門市耐震改修促進計画を策定しました
- 長門の話題 ● 長門の人
- 暮らしの情報
 - ・ 2008通くじら祭り参加者募集
 - ・ こども文化パスポート
 - ・ 長門市人権フェスティバル
 - ・ みすゞ燦参SUN 2008
- 文化情報 ● 健康ガイド ● 7月のカレンダー



頑張るふるさとを応援してください！

ふるさと応援寄附金制度が始まりました

「ふるさとを応援したい」という思いをかたちにするために、個人住民税の一部を応援したい自治体に納めることを可能にする「ふるさと納税」がスタートしました。市でも、「長門市ふるさと応援寄附金」としてホームページを立ち上げ、受付を始めています。長門市で生まれ育った方や長門市が大好きな方などに呼びかけていただき、ふるさと長門市への応援をお願いします。



◆寄附金の使途

自然環境や景観の保全に関する事業

本市の特徴である美しい海岸、棚田、町並みなどの景観を保全することにより、貴重な地域資源を次世代へ継承し、人々の心を癒す景観形成と魅力ある地域づくりを推進します。
例：海岸美化活動、棚田保全、町並み景観の形成など

▲油谷棚田 ▲青海島 ▲千畳敷

伝統文化の保存継承に関する事業

金子みすゞや香月泰男などの本市にゆかりのある歴史・文化人を活かした文化活動を支援し、地域行事や文化体験を通じて地域の歴史・文化の継承を推進します。
例：金子みすゞの顕彰、文化体験行事の推進など

▲金子みすゞ ▲香月泰男 ▲村田清風

6次産業の振興に関する事業

農林水産業や商工業などの地域産業が連携して地域の新鮮で安全な農林水産物を活用した特産品開発を進めます。また、地域の自然資源を活用し、農林漁業体験やマリンスポーツを推進し、温泉旅館などの観光資源と連携した体験型観光により観光客と地域住民との交流を図ります。
例：ツーリズム事業の推進、特産品の開発など

▲長門和牛 ▲仙崎かまぼこ ▲やきとり世界一に挑戦

◆「ふるさと納税」(寄附)とは
出身地に限らず、地方公共団体に寄附した場合、5千円を超える部分について、翌年の確定申告に寄附金の領収書を添付すれば、個人住民税の所得割額の10%を限度として所得税と合わせて控除されます。

◆寄附金の使途
お寄せいただいた寄附金は、長門市のまちづくりのため、次の事業に活用させていただきます。

○自然環境や景観の保全に関する事業

○伝統文化の保存継承に関する事業

○6次産業の振興に関する事業

◆「ふるさと納税」(寄附)の手続き
寄附申込書を長門市役所企画政策課まで電子メール(ファイル添付)、郵送、ファックス等により送付してください。寄附申込書受付後、市から入金に必要な書類を郵送しますので、所定の金融機関等からご入金ください。

※寄附申込書は、長門市公式ホームページからダウンロードできます。

<税金の控除例>

給与収入700万円で4人家族(夫婦+子ども2人)の場合

- 個人住民税(所得割額)：293,500円
- 所得税の限界税率：10%

■長門市へ40,000円寄附した場合
5千円を超える3万5千円が控除の対象となります。

※控除対象額は、所得や家族構成によって一人ひとり異なりますので、詳細についてのお問い合わせは、お住まいの市区町村税務担当窓口をお願いします。税制度全般についてのお問い合わせは、長門市役所税務課市民税係(TEL 23-1124)まで。
※控除を受けるためには、確定申告が必要です。

例：40,000円を寄附した場合

地方公共団体への寄附金：40,000円			
A 適用下限額 (寄附金控除の対象外)	寄附控除対象(適用下限額5,000円を超える部分)		
5,000円	B 所得税控除 3,500円	C 個人住民税控除 31,500円	
		基本控除額 3,500円	特例控除額 28,000円
自己負担分		所得税と個人住民税合わせて35,000円が控除されます	

◆ふるさと納税(お礼)
ホームページからダウンロードできます。そのほか、市企画政策課まで電話、電子メール等でご請求ください。(市役所・各支所窓口にもあります。)

長門市ホームページアドレス
<http://www.city.nagato.yamaguchi.jp/>
電子メールアドレス
turusato@city.nagato.lg.jp

◆ふるさと納税(お礼)
仙崎かまぼこ等「水産加工品詰め合わせセット」、長州赤どり「たたきセット」、長門和牛「焼き鳥セット」、長門せんべいなど「菓子詰め合わせセット」、お米(長門大津穂垂米)、「楊貴妃の夢」から選択)

◆「振り込め詐欺」に注意を！
「ふるさと納税」をかたつた寄附の強要や詐欺行為には十分に注意ください。長門市では申込をいただいた方以外に振込等の入金をお願いすることは一切ありません。

◆応援の呼びかけを
市外にお住まいのお知り合いの方々への「ふるさと長門市への寄附」の呼びかけにご協力をお願いします。

■問い合わせ 企画政策課
企画調整係 TEL 23-11116



※写真はイメージです

木造住宅の耐震診断と耐震改修を補助します

耐震改修促進計画を策定しました

地震による建築物の被害を未然に防止するため、比較的古い木造建築物の耐震診断や現行基準を満たしていない建築物の耐震改修を計画的に進め、建築物の耐震化を促進するため「長門市耐震改修促進計画」を策定しました。これにより、対象となる建築物の耐震診断や耐震改修について費用の一部を補助します。

計画の目的

阪神淡路大震災において、現行の建築基準法の構造基準（以下「現行基準」という。）を満たしていない昭和56年5月以前に建築された建築物に倒壊などの被害が多く発生し、人的にも大きな災害となったことから、これらの建築物を、現行基準と同等の耐震性能とすることを目的として、平成7年10月に「建築物の耐震改修の促進に関する法律」が制定されました。

その後、福岡県西方沖地震、新潟県中越沖地震など、近年、各地で大規模な地震が群発したため、地震による被害を半減させること等を目的に、建築物の耐震化をより一層促進する必要性から、平成17年11月に耐震改修促進法が改正され、山口県においても山口県耐震改修促進計画が策定されました。これを受け、長門市においても耐震改修促進計画を策定したものです。

改修を総合的かつ計画的に進め、長門市における建築物の耐震化を促進することを目的としています。

計画の目標

長門市の耐震化の現状は、住宅で約55%、多数の者が利用する建築物等で約60%と低い状況にあります。計画では、国・県の基本方針から、住宅は約90%、多数の者が利用する建築物等は約80%とすることを目標としています。なお、目標数値は定期的な検証することとなります。

耐震診断・改修の必要性

平成7年の阪神・淡路大震災では、亡くなった方の8割以上が、建築物の倒壊などによる圧死が原因でした。また、神戸市内では、地震が起きた直後の約15分以内に全体の92%の人が亡くなったのではないかと推定されています。この数字からわかることは、地震が起こった時に、構造的に弱い住宅から逃げ出すのはほとんど不可能だということです。

建築基準法の耐震基準は昭和56年に大きく改定され、これを「新耐震基準」と言い、この基準できちんと建てられた住宅は、阪神・淡路大震災でも大きな被害は受けていません。昭和56年5月以前に建てられた家は、地震に対する強さのチェック（耐震診断）をお勧めします。

耐震診断とは

耐震診断とは、昭和56年5月以前に着工された建物が、「新耐震設計基準」と比べて、どこを補強すればよいかを調べるものです。

耐震診断には、大きく分けて「一般診断」と「精密診断」があります。

●一般診断法

一般診断法とは、大地震により住宅が倒壊する可能性がどの程度かを判定するもので、いわば、耐震改修工事の必要性について確認するものです。

です。

倒壊する可能性が高い場合は、補強等の耐震改修工事の検討を更に行う方がよいでしょう。一般診断法は、精密診断法に比べると簡易に行えるのが特徴で、建物の内外装をはがさない「非破壊調査」による調査を基本としています。

●精密診断法

精密診断法とは、補強の必要性が高いものについて、建物の内外装の一部をはがした上での詳細な現地調査にもとづき、耐震改修工事の最終的な判断に利用するものです。診断を行う人は、やや高度な建築に関する知識、経験が必要となります。

耐震改修とは

「耐震改修」とは、耐震診断の結果にもとづいて、建物の地震に耐える力を高めるために行う建物の補強工事等のことです。耐震補強に要する工費は住宅の建築年代(古さ)、規模、補強工法などによって異なります。参考までに静岡県の調べでは、補強工事費の平均費用は178万円ということです。耐震診断に基づく補強計画に応じて、一般的に次のような工事が行われています。

- 基礎の補強
- 筋かいを入れたり、構造用合板を張って強い壁を増やす
- 壁の量を増やし、かつ、釣り合いをよく配置する

補助の概要

市では、「耐震診断」、「耐震改修」を実施される人に対して費用の一部を補助します。

■補助対象建築物

市内にある昭和56年5月31日以前に建築された二戸建ての木造住宅

■補助の要件

所有者に市税の滞納がないこと

■補助金額

【耐震診断】費用の3分の2

（千円未満切り捨て）上限額4万円

※耐震診断費用（一般診断）4万円

～8万円程度

（状況により費用は異なります）

【耐震改修】費用の3分の2

（千円未満切り捨て）上限額60万円

■申込み方法

補助対象となる条件を確認後、都市建設課に申し込みをして下さい

■募集戸数

【耐震診断】5戸

【耐震改修】1戸

■募集期間

平成20年7月1日（火）～9月1日（月）（土・日・祝日は除く）

※応募者が募集戸数に満たない場合は、随時募集します

■問い合わせ

長門市役所 都市建設課 管理係
TEL 23-11147
または建築係
TEL 23-11149

市内で震度3以上が観測された地震（平成20年7月1日現在）

発生年月日		マグニチュード	市内の最大震度	震央
西暦	和暦			
2000年10月6日	平成12年	4.3	3	島根県東部
2001年3月24日	平成13年	6.7	3	安芸灘
2005年3月20日	平成17年	7.0	4	福岡県西方沖

資料■気象庁ホームページ

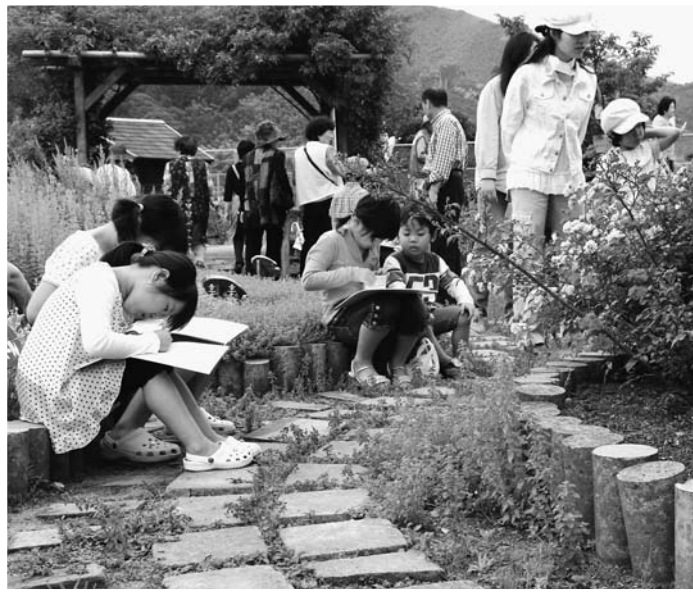

カメラリポート
長門の話題
 6/15

**みすみハーブを愉しむ日
 あふれる香りを満喫**

6月15日、三隅中湯免の香月泰男美術館周辺で「三隅ハーブを愉しむ日」が開催されました。ラベンダーやタイム、レモンングラスなど約120種類のハーブが植えられている美術館横のハーブ園ではハーブの摘み取りやハーブ園スケッチが行われ、訪れた人々はたくさんハーブを観賞しながらあふれる香りを楽しんでいました。また、会場内ではハーブカフェやハーブ苗、ハーブグッズの販売のほか新鮮野菜やうどん、焼き鳥などのバザーも行われ、多くの来場者でにぎわっていました。

カメラリポート
長門の話題
 6/7

**南アフリカからふるさとへ里帰り
 川尻捕鯨絵図贈呈式**



6月7日、くじら資料館で「川尻捕鯨絵図」の贈呈式が行われました。この「川尻捕鯨絵図」は、油谷川尻地区で行われていた明治時代の捕鯨の様子を色紙に描いたもので、終戦後に海外へ持ち出され、南アフリカに渡っていました。その後日本鯨類研究所を経由してこのほど長門へ戻ってきました。式では、同研究所顧問の大隅清治さんが「貴重な文化遺産であり、歴史的価値も高い。北浦捕鯨研究の今後の発展に役立ててほしい」とあいさつ。松林市長は「捕鯨の様子がかげえる大変貴重な資料。大切に保管したい」とお礼を述べました。くじら資料館に寄贈された絵図は全部で16点。絵図は同館に展示され、一般公開される予定です。



カメラリポート
長門の話題
 6/20

**消えそうな命をつなぐ
 AED19台の贈呈式**

6月20日、AED（自動体外助細動器）の贈呈式が日置小学校で行われました。これはヤマネ鉄工建設株式会社社会貢献活動の一環として、市内の全小中学校と金子みすゞ記念館、そして体育協会に計19台の寄附を申し出て実現したものです。贈呈式では代表取締役の山根正寛さんが児童に「機械に描いてあるハートはやさしさを意味しています。みなさんも自分たちができるやさしさを見つけて行動してください」と述べました。その後、松林市長が山根さんに感謝状を贈りお礼の言葉を述べました。

カメラリポート
長門の話題
 5/25

**だ円のボールで交流の輪
 長門市ラグビー祭**



5月25日、俄山多目的交流広場で「第4回長門市ラグビー祭」が開催され、小学生から大人まで38チーム約300人が参加しました。長門市ラグビーフットボール協会による講習の後、小学生4・5年の部、6年の部、一般男子の部・女子の部に分かれてゲーム開始。選手達は腰に付けた2本のタグを取ったり取られたりしながらだ円のボールを持ってコート駆け回っていました。ラグビーはタックルがなく、危険性が低いため性別や年齢、足の遅い早いに関係なく楽しめるスポーツとして人気があります。この日は下関市や下松市、岡山市など市外からの参加も多数あり、会場は大いに盛り上がりました。



カメラリポート
長門の話題
 6/14

**ビンゴ当たった！
 ほたる祭りin俄山**

6月14日、俄山頭振川みどりの砂防公園駐車をメイン会場に、手づくりほたる祭りin俄山が行われました。祭は恒例のビンゴゲームでスタートしました。今年も豪華な景品がたくさん用意され、番号が読み上げられるたびに大きな歓声が上がっていました。日が暮れると、無料のシャトルバスが運行され、親子連れなどがホテル観賞に向いました。観賞会場となった七重河川プールでは、たくさんのお客さんが飛び交い、参加者は、時のたつのも忘れて観賞していました。

仲間たち 一緒にスポーツを楽しみませんか



長門スポーツ愛好会 **フラワー**
 代表 / 上田正明さん

「長門スポーツ愛好会「フラワー」は、障害者と健常者が一緒にスポーツを楽しむ事を目的としたクラブとして平成17年9月に設立し、現在22名の会員と障害者スポーツ指導員の資格を持つスタッフで活動しています。

知的障害者更生施設あけぼの園内の地域交流ホームで毎月1回程度、主にペタンクや風船バレーなどのニュースポーツに取り組んでいます。

また、山口県障害者スポーツ協会の正会員として山口県の障害者スポーツの普及のための活動も行っています。



に活動をしていただけるメンバーを募集しています。スポーツを通じてあなたも輝いてみませんか！

・連絡先 32-16000
 (あけぼの園内 担当：上田)
 ・練習日時 毎月1回(土曜日か日曜日) 13:30~

※仕事は 5月から長門時事新聞社の記者をしています。まだまだ分からないことばかりですが、早く仕事を覚え、足を使って積極的に取材に行きたいと思っています。

※どんな記者に 人が知りたいたいと思う情報はもちろんですが、知って良かったと思われるような隠れ情報や、若い人が読みたくなるような記事を書きたいです。自分のオリジナルコーナーも持ってみたいですね

※趣味は 温泉巡りです。暇を見つけては体を癒しに出かけています。海で泳ぐのも好きです。今年の夏はサ



「フィンにも挑戦したいと思っています」

※結婚は まだまだ考えられません。30歳までにはしたいですね

※自由に一言 これから「元氣良く！」をモットーに頑張りたいと思いますので、取材にお伺いした際は皆さんよろしくお願ひします

熱血! 新鮮力

足を使って 頑張ります!



もりのぶ たくや
森信卓也 さん
 (株) 長門時事新聞社 勤務

連絡帳 大畑小学校



楽しみな調理実習

な か む ら ゆ き
中村有希 さん
 大畑小学校 6年

「わあ、おっきい。いっぱいできたねえ。」
 6月9日、玉ねぎの収穫をしました。今年も、たくさん玉ねぎができて、給食や調理実習で食べます。玉ねぎのあとは、サツマイモの苗を植えました。

そして、私たち5・6年生は、総合の学習で、田屋ナス・白オクラ・キュウリ・トマトを植えましました。去年は、田屋ナスを一人10本ずつ育てて、おどろくほど大きなナスがたくさんできました。そのナスを使って、マーマーナス・みそ汁・ナスカレー・ナスピザをみんなで作って、レシピにまとめました。とてもおいしかったし、楽しかったです。

今年も今から調理実習が楽しみです。マーマーナスはまた作りたいたいし、トマトスープ、サラダ、すのものやゴマあえなどいろいろな料理に挑戦したいです。でも、オクラは私は苦手なので、どうしようかなと迷っています。

それから、みんなで作った田屋ナスも作ったので、お米ができたらみんなでおむすびパーティーが開けたらいいなと思っています。



田屋ナス定植の様子

連絡帳

学び多き修学旅行



やまだ なおき
山田直喜 さん
 通中学校 3年

5月8日から10日まで、僕は修学旅行に行きました。僕はこの京都の旅を今か今かと待ち望んでいました。

旅行の初日は、京都の散策です。僕が行ったのは、龍安寺、金閣寺、清水寺の3つです。暮盤の目のよいうだと言われる道は、わかりやすいはずなのですが、交通量が多く不安な気持ちになりました。でも、班員の協力で、計画どおり訪ねることができました。中でも清水の舞台は、釘が1本も使われておらず人間の偉大な技を感じさせるもので、びっくりしました。そこからは、京都の町が一望でき、歴史の流れを味わい感動を覚えました。

2日目は、一番楽しみにしていた

た扇子づくりの体験学習です。扇子がかもし出す和の魅力を感ずるため「京扇堂」に行きました。扇形にカットされた用紙に鉛筆で下絵をかき、色を塗ります。世界に1つしかないセンスの良い扇子を作ることができ、充実した体験学習を行いました。

この京都修学の旅は、僕の心に深く残る思い出の旅となりました。



夏休みクジラの歴史をウォッチングツアー

捕鯨に深い関わりを持つ長門市と下関市では、鯨文化や捕鯨の歴史などについての啓発活動を行い、鯨を通じた交流を図ることを目的とした「下関・長門鯨文化交流事業推進協議会」を設立しています。

協議会では、下関市の捕鯨に関する施設などを見学するバスツアーを開催します。夏休み、親子で下関のくじら文化を体験してみませんか。

■日時 8/10(日) 9:00～18:00

■集合時間/場所 8:50/市役所南側駐車場

■見学場所 第25利丸(捕鯨船/下関港)、海峡ゆめタワー、下関市立水族館「海響館」

■参加料(昼食代含む) 大人 1,700円 小学生以下 1,300円

■対象 市内在住の小学生とその保護者(保護者1名に対し子どもは何人でも可)

■募集人員 40人

■応募方法 ハガキに郵便番号、住所、電話番号、参加者全員の氏名、ふりがな、年齢、性別、職業または学年を記入の上事務局に郵送

乳幼児、母子家庭 福祉医療費助成

市では乳幼児、母子家庭のみならずの医療費助成を行っています。受給を希望される人は窓口で手続きをお願いします。

また、すでに受給者証をお持ちの方は期間内に更新手続きをお願いします。

■手続期間 7/1(火)～22(水)

■手続場所 本庁地域福祉課 三隅保健センター 日置保健センター 油谷保健福祉センター 各出張所

■対象 乳幼児 義務教育就学前児童で20年度の父母の市民税所得割額(税額控除前・配当控除、外国税額控除、調整控除)の合算額が136,700円以下の世帯

・母子家庭 母子家庭の母および児童、父母のいない児童で20年度の市民税所得割額が非課税の世帯

■その他 申請には、印鑑、健康保険証が必要で、乳幼児医療は電子申請でも更新手続きができます。長門市ホームページ内の「やまぐち電子申請サービス」をご利用

平成20年度教科書展示会

■申込期限 7/18(金)(必着)

■申し込み・問い合わせ 〒759-4192 長門市東深川1339-2 長門市役所水産課内 下関・長門鯨文化交流事業推進協議会事務局 TEL 23-11145

■期間 7/30(水)まで 9:00～17:00 ※月曜日は除く

■会場 長門市立図書館

■展示教科書 平成20年度使用小学校教科書 平成20年度使用中学校教科書 平成21年度使用高等学校教科書 書見本等

■問い合わせ 教育委員会学校教育課指導係 TEL 23-12508

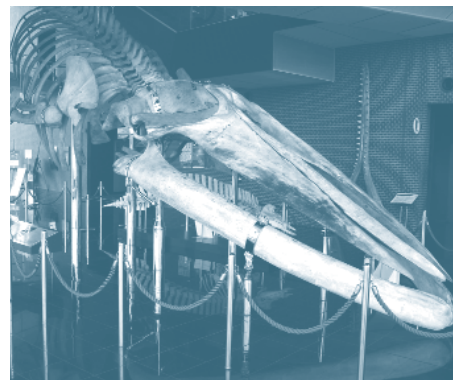

7月は「社会を明るくする運動」強調月間

「防ごう犯罪と非行 助けよう立ち直り」

7月は「社会を明るくする運動」の強調月間です。これは、すべての国民が犯罪や非行の防止と罪を犯した人たちの更生について理解を深め、それぞれの立場において力を合わせ、犯罪や非行のない明るく社会を築こうとする全国的な運動です。

市では、この運動の一環として、次のとおり広報番組をほつちやテレビで放映します。

■番組タイトル 「ボクの居場所」

■放映日 7/17(木)・22(火)

■放映時間(30分番組) 6:00～7:00、9:00～11:00、13:00～15:00、17:00～19:00、21:00～23:00

■その他 7月中はこの日以外にも随時放映します

■問い合わせ 地域福祉課地域福祉係 TEL 23-1245

長門市人権フェスティバル

いっしょに考えてみませんか わたしたちの人権

人権に関わる問題への理解と認識を深め、さらに人権問題の解決を自らの課題として受け止め、人権尊重の生き方を全市民に広めていくことをめざして、「長門市人権フェスティバル」を開催します。

●とき 8月3日(日) 13時30分～

●ところ ラポールゆや 大ホール

●入場料 無料(入場整理券が必要です)

13:30～13:40 開会行事
 13:40～14:20 コンサート

二胡奏者 王丹さん 『弦姫=tsuruhime=』

14:35～16:05 講演
 女優 真屋順子さん(女優)
 高津住男さん(俳優・演出家) 夫妻

●演題 『ありのまま、そのまに生きる』

●申し込み 7月1日(火)から整理券を配布します。教育委員会生涯学習スポーツ振興課・各公民館・図書館・日置農村環境改善センターで申し込みください。締め切りは7月18日(金)ですが、定員になり次第申し込みを締め切ります。

●その他 市役所本庁南側駐車場・三隅農業者トレーニングセンター・日置農村環境改善センターから無料バスを運行します。また、託児(要申込/保険代100円)もあります。

●問い合わせ 長門市教育委員会 生涯学習スポーツ振興課 生涯学習係 TEL 23-1259



二胡奏者 王丹
 中華人民共和国遼寧省丹東市生まれ。中国民謡歌手である母の影響により、8歳から二胡を習い始める。幼い頃から数々のコンクールに出場し、中国遼寧省丹東楽器コンクール指導教師最優秀賞受賞など、優秀な成績を収める。現在、「王丹二胡アカデミー」の講師として山口県各地と広島で生徒を指導する傍ら、CDアルバム『弦姫=tsuruhime=』をリリース、コンサートや各イベントなどで演奏活動を行う。



女優 真屋順子
 1942年大分県日田市生まれ。レヴューに憧れて松竹音楽学校に入学後、松竹歌劇団に入団。歌と踊りに満足できず、61年に俳優養成所に入所。その後、77年から始まったテレビ「欽ちゃんのどこまでやるの」の妻役で一躍人気者に。77年度京都市民映画祭テレビ映画部門女優賞を受賞。80年、夫(高津住男)と劇団「樹間舎」を結成。2000年、音楽会の司会中に脳出血で倒れ、3ヶ月の入院後、懸命のリハビリにより02年から詩・小説・戯曲の朗読・司会・講演などに復帰。03年、倒れてからの心の風景を日記スタイルで綴った『ありのまま、そのまに生きる』を出版。現在、リハビリに専念しながら夫：高津住男と二人三脚の講演活動を行い、いのち・健康・福祉・家族の絆・自殺・人権・等々について語り続けている。

俳優・演出家 高津住男
 1936年生まれ。55年劇団「青俳」に入る。61年映画「あれが港の灯だ」でデビュー。以後「黒部の太陽」、テレビ「赤い殺意」、「なかよしケンちゃん」などケンちゃんシリーズに出演。79年「青俳」退団後、劇団「樹間舎」を設立。俳優及び演出家として活躍する。

国民年金保険料の免除制度

国民年金には、経済的な理由などで保険料を納めることが困難な場合、申請をして承認されると、保険料の納付が免除される申請免除制度があります。

申請免除制度には、保険料の全額が免除される全額免除と、保険料の一部を納付し、残りの保険料が免除される一部納付があります。一部納付には、4分の1納付、半額納付、4分の3納付の3種類があります。

本人・配偶者・世帯主の前年の所得が一定額以下の場合に、全額免除または一部納付が承認されます。

また、退職(失業)を理由とした特例免除制度もあります。特例免除は、申請する年度または前年度において退職(失業)の事実がある場合に対象となり、失業された人の所得を除外して免除の審査を行います。

■免除該当期間 平成20年7月分～平成21年6月分

■申請期間 平成20年7/1(火)～平成21年7/31(金)

■問い合わせ 市民課国民年金医療係 TEL 23-1129

山口社会保険事務局秋事務所 TEL 0838-24-2155

2008 通くじら祭り

■日時 7/21(月)

■場所 通小浦埋立地ほか 第30回記念和船競漕大会

■古式捕鯨演習 通地区に伝わる伝統の古式捕鯨を、全長13・5mのくじら船を使って再現します

■通くじら唄演奏 12:00～

■青海島体験航海(雨天中止) 13:30～14:30

■芸能ショー 20:00～

■その他 古式捕鯨演習終了後にくじら汁を無料で配布します(先着300人分)

■参加者募集 青海島体験航海 各便30人(参加無料)

■申込期限 7/11(金)

■申し込み・問い合わせ 通公民館 TEL 28-0008



**子育て親育ち講座
油谷地区家庭教育講演会**

■日時 7/10(木) 14:30~
■場所 ラポールゆや
■テーマ 家庭の中の子ども

地域の子ども
子どもミュージカルの
指導を通じて思うこと
講師 伊藤寿真男 先生
(下関市民ミュージカル代表・
油谷子どもミュージカル指導者)
問い合わせ 油谷中央公民館
(ラポールゆや内)
TEL 33-0051



子ども文化パスポート

長門市、下関市、北九州市には歴史・文化・自然を楽しむ学びながら遊べる施設がたくさんあります。期間中「子ども文化

長門市ファミリーサポートセンターアドバイザー募集

ファミリーサポートセンターは、地域において育児の援助を受けた人で行いたい人が会員となり、助け合う会員組織です。このセンターを今秋に開所するにあたり、事業の円滑な運営を図るためのアドバイザー(臨時職員)を募集します。

■雇用形態 1人
■雇用形態 臨時職員(地方公務員法第22条第5項に定める臨時的任用職員)
■応募資格 パソコンができる人、車の運転ができる人

■勤務期間・日数 平成20年8月から 週5日(月~金)
■勤務地 長門市役所市民福祉部地域福祉課子ども未来室
■勤務条件 月額賃金(6、2000円)、通勤手当・社会保険、雇用保険、労災保険あり
■応募方法 履歴書提出(書類審査)
■募集期間 7/1(火)~15(火)
■提出先・問い合わせ 地域福祉課子ども未来室

TEL 23-1156

「パスポート」を提示すると、これらの施設に無料で入場(海響館は平常開館時入館料の半額、帆柱ケールはケールカーの利用料金の半額)できます。このパスポートを利用して笑顔で思い出さばいっばいの夏休みにしましょう。

■実施期間 7/19(土)~8/31(日)
■対象 長門市、下関市、北九州市および北九州市都市圏に在住もしくは在学している小・中・特別支援学校の児童・生徒と3歳児以上の幼稚園・保育園等の幼児
■パスポートの配布方法 市内各小・中学校および幼稚園・保育園等を通じて配布
■対象施設 金子みすゞ記念館/くじら資料館/村田清風記念館/香月泰男美術館

■対象施設 海響館(平常開館時入館料の半額)/下関市立美術館/長府博物館/考古博物館/土井ヶ浜遺跡・人類学ミュージアム/鳥山民族資料館/豊田ホルの里ミュージアム/長府庭園/長府毛利邸/つの上自然館/旧下関英国領事館/下関市豊田農業公園「みりの丘」/道の駅「きくがわ」/下関市リサイクルプラザ/豊田湖畔公園/道の駅

**平成20年度
人権教育セミナー**

人権に関わる問題への理解と認識を深め、人権尊重の生き方を地域や職場に広めていくことを目標に、今年も「人権教育セミナー」を開催します。

■日時 7/24(木) 14:00~16:00
■場所 長門市立図書館視聴覚室
■内容 人権啓発ビデオ視聴およびワークシヨップ
■定員 50人
■対象 市内に在住または勤務通学している人
■受講料 無料
■申込方法 教育委員会生涯学習スポーツ振興課、図書館、各公民館、日置農村環境改善センターに備え付けの申込用紙に必要事項を記入のうえ提出
■申込期限 7/11(金)
■その他 当日は市役所本庁南側駐車場、三隅農業者トレーニングセンター、日置農村環境改善センター、油谷支所から無料バスを運行しますのでご利用ください

■問い合わせ 教育委員会生涯学習スポーツ振興課生涯学習係
TEL 23-1259

TEL 23-1156

「串街道西ノ市」/下関市菊川自然活用村
北九州市

九州鉄道記念館/海峡ドラマシップ/旧門司三井倶楽部/旧大阪商船/門司港レトロ口展望室/出光美術館/白野江植木公園/門司麦酒煉瓦館/小倉城/北九州市立小倉城庭園/松本清張記念館/北九州市立文学館/水環境館/北九州市立美術館分館/ゼンリン地図の資料館/福祉用具プラザ/北九州/到津の森公園/山田緑地/北九州市ほたる館/平尾台自然の郷/総合農事センター/読売新聞北九州市工場/響灘緑地グリーンパーク/脇田海釣り桟橋/エコタウンセンター/白島展示館/帆柱ケール(ケールカー)の利用料金の半額/いのちのたび博物館/環境ミュージアム/北九州イノベーションギャラリー/児童文化科学館/長崎街道木屋瀬宿記念館/子どもの館/北九州市立美術館/TOTO歴史資料館



平成19年に所得が減って所得税が課されなかった人は 税源移譲 申告により平成19年度の住民税が還付されます

税源移譲により、所得税率の変更による税負担の軽減の影響は受けず、住民税率の変更による税負担の増加の影響のみを受けた人については、平成19年度分の住民税額から、税源移譲により増額となった住民税相当額を減額し、納付済の場合は還付します。

※この措置は、「平成19年分の所得税が課税されない程度の所得となった人」を対象としており、所得税の住宅ローン控除の適用などにより、平成19年分の所得税が課税されない場合は対象となりません。

対象となる人(例)

- ・ 出産や病気のため長期休職されていた人
- ・ 定年退職された方や依願退職された人
- ・ 自営業で業績悪化のため大幅に所得が減った人

以上のような人で、平成19年分の所得税が課されなかった場合は、この措置の対象になる可能性があります。なお、還付を受けるためには申告が必要です。該当される人は期間内に申告をお願いします。

■申告期間 平成20年7月1日(火)~31日(木)
■申告先・問い合わせ 税務課市民税係 TEL 23-1124

申告をお忘れなく!!

夏・みすゞ物語
燦参SUN 2008
さん・さん・さん

7月20日(日) ~ 8月31日(日)
仙崎みすゞ通り周辺

金子みすゞの功績と詩のこころを受け継ぎ広く発信するため、今年もみすゞ燦参SUNを実施します。

プロジェクト 仙崎駅

かまぼこ板にメッセージを記入し、巨大モザイク画を製作するプロジェクトMは今回で6回目。今年は仙崎駅舎内に金子みすゞさんの詩の風景が広がります。

■記入期間 6月下旬~ ■板枚数 約20,000枚
■記入場所 金子みすゞ記念館、JR仙崎駅・長門市駅他
■完成予定 11月上旬

詩の世界と地元料理満喫の旅
青海 青海 ~金子みすゞの思い出を訪ねて~

みすゞさんの詩の面影を訪ね歩く、オリジナル昼食付きのツアーです。

■運行日 7/25(金)、26(土)、8/1(金)、2(土)、8(金)、9(土)、22(金)、23(土) 1日1便 12:50発
■コース Aコース(所要時間:約2時間半) JR仙崎駅(集合・受付)~沖千鳥(昼食)~鯨墓~波の橋立~王子山~瀬戸~JR仙崎駅 Bコース(所要時間:約4時間) Aコースのつづき~遍照寺~極楽寺~M20000~金子みすゞ記念館~JR仙崎駅
※希望者は行程終了後、JR長門市駅までバスでお送りします

■定員 24人/便(定員になり次第締切)
■参加料 中学生以上 3,000円 小学生 2,500円(昼食・観光料等を含みます、幼児は無料ですが食事はありません)
■申込方法 氏名・住所・年齢・電話番号、緊急連絡先、参加希望日を電話またはFAXにより下記申込先に連絡
■申込締切 運行日の1週間前
■申し込み 問い合わせ 佛防長トラベル長門支店 TEL 22-8151 FAX 22-8157

【主催】みすゞ燦参SUN実行委員会 【問い合わせ】 長門市役所 企画政策課 企画調整係 ☎ 23-1116
みすゞ燦参SUN実行委員会事務局(長門商工会議所内) ☎ 22-2266

山口県青少年

健全育成大会開催

県民が一体となって青少年の健全育成に取り組んでいく気運を盛り上げることを目的に次のとおり大会を開催します。

- 日時 7/12(土) 12:40～16:00
- 場所 ラポールゆや
- 参加料 無料
- 内容 オープニング「子どもによる和太鼓演奏」、青少年育成功労者等の表彰、少年の主張コンクール、長門市青少年育成市民会講演活動報告、アトラクション「油谷こどもミュージカル」
- 問い合わせ 教育委員会生涯学習スポーツ振興課生涯学習係 TEL 23-1259

下水道排水設備工事

責任技術者更新講習

- 日時 9/25(木) 9:00～12:00
- 場所 山口県セミナーパーク
- 対象 平成15年に資格を取得した責任技術者
- 申込期間 7/14(月)～8/4(月)
- 問い合わせ 下水道課業務係 TEL 23-1190

55歯のコンクール

歯に関する体験記募集

(社)山口県歯科医師会では「8020運動」推進表彰事業として「美年・熟年・寿年いい歯のコンクール」出場者および「歯に関する体験記」を募集します。

実年・熟年・寿年

55歯のコンクール

- 応募資格
 - ・実年の部 50～64歳
 - ・熟年の部 65～79歳
 - ・寿年の部 80歳以上で自分の歯を20本以上保っている人
- ※治療した歯が数本あっても可
- 応募期限 8/31(日)
- 応募先 最寄りの歯科医院
- 歯に関する体験記
- 応募資格 山口県在住の50歳以上の人
- 必要書類 歯に関する体験記(400字詰原稿用紙3枚程度)(例)自慢したい私の歯、歯にまつわる体験など
- 応募先 県歯科医師会に直接送付してください
- 応募期限 8/31(日)
- 応募・問い合わせ 753-0814 山口市吉敷下東 1丁目4-1 (社)山口県歯科医師会 TEL 0833-9288-8020



山口県看護師選考試験

- 県立病院看護師の選考試験をつぎのとおり実施します。
- 採用予定人員 25人程度
- 受験資格 昭和44年4月2日から平成元年4月1日までに生まれた人で、看護師の免許を有する人または取得見込みの人
- 受付期限 7/18(金)
- 1次試験 8/2(土)
- 受験案内・受験申込書配布場所 県庁、県立病院、長門健康福祉センター、長門土木建築事務所

児童虐待防止推進月間

標語募集

11月の児童虐待防止推進月間にあたり標語を募集します。

テーマ

- 応募方法 児童虐待問題に関する国民一人ひとりの意識啓発に資するにふさわしい標語
- 応募方法 作品、郵便番号、住所、氏名、電話番号、年齢、職業を記入のうえ、ハガキまたはメールで応募(電話・FAXによる応募は不可)
- 郵送先 〒520-8577(住所不要) 滋賀県子ども・青少年局 児童虐待防止標語募集担当宛 Eメールアドレス caphyogoo@pref.shiga.jp ※メールの題名は「児童虐待防止推進月間に関する標語募集」としてください
- 応募期限 7/11(金)(消印有効)
- 発表 最優秀作は、9月以降に本人に通知するほか、厚生労働省ホームページ等で発表します
- その他 自身で創作した未発表の作品に限りです
- 1人1作品の応募に限りです
- 応募作品は、返却しません
- 著作権は主催者に帰属します

務所(郵送希望の場合は120円の切手をはった返信用封筒(角形2号)を同封のうえ、山口県医務保険課に請求してください)

狩猟免許試験

- 日時 ①8/3(日) 9:00～16:00 ②9/14(日) 9:00～16:00
- 場所 山口県総合保健会館(山口市)
- 申請手数料 新規受験者 5,300円 既に免許を所持しており、さらに他の免許を受験する人 4,000円
- 申請方法 下関農林事務所に備え付けの申請書に必要事項を記入のうえ試験実施日の7日前までに提出
- その他 各回とも試験日の前日に試験会場にて狩猟者講習会が開催



看護力再開発講習会

受講者募集

- 未就業者看護職の再就職を支援する研修会を開催します。希望する施設で見学実習ができ、条件があれば就職することもできます。
- 日程 9/3(水)～18(木)のうち8日間(週2～4日)
- 時間/場所 講義 10:00～15:00/山口県看護研修会館(防府市)
- 費用 コース別に諸経費千円
- 申込期限 7/23(水)(必着)
- 申込方法 山口県ナースセンターにご連絡ください。指定の申込書を送付します
- 申し込み・問い合わせ 山口県ナースセンター

きららジュニアトライアスロン

チャンピオンカップ

- 開催日 8/23(土)
- 会場 山口きらら博記念公園 内特設コース(山口市阿知須)
- 競技クラス・競技距離 チャンピオンカップ(18歳未満) スイム200m・バイク4km・ランニング2km
- キッズA(小学校1～3年生) スイム25m・バイク1km・ランニング500m
- キッズB(小学校4～6年生) スイム50m・バイク2km・ランニング1km
- 募集人数 各クラス50人
- 参加料 無料
- 申込方法 山口きらら博記念公園管理事務所、県庁、山口県長門土木建築事務所に備え付けの申込書に記入・捺印のうえ大会事務局に持参または郵送
- ※申込書は山口きらら博記念公園のホームページからも入手できます
- 申込期限 8/9(土)
- 申し込み・問い合わせ (定員になり次第締め切り) 山口きらら博記念公園管理事務所内 きららイベント実行委員会事務局 TEL 0836-65-6903

親子ふれあいのついで

参加者募集

- 開催日 8/17(日)
- 内容 福岡市民防災センター見学およびヤフードーム野球観戦(ソフトバンクホークス対日本ハムファイターズ戦)
- 対象者 母子家庭・父子家庭の親子
- 参加費 1,800円(1人)
- ※食事は付いていません
- 募集人数 親子で約70名
- ※申込者多数の場合は抽選となります。抽選結果は8月始めにご連絡します
- 申込方法 住所、氏名、年齢、電話番号およびお子様の氏名、学年、年齢を記入のうえ「野球観戦申込」と明記し郵送またはFAX
- 申込締切 7/31(木)(必着)
- 申し込み・問い合わせ 753-0054 山口市富田原町4-58 山口県母子福祉センター内 山口県母子寡婦福祉連合会 TEL 083-923-2490 FAX 083-923-2499



「森と湖に親しむ旬間」

ダム見学会

- 山口県では、森林やダムの重要性について理解を深めていただくことを目的に毎年7月21日から31日までを「森と湖に親しむ旬間」と定めており、長門土木建築事務所においても期間中に次のとおりダム見学会を開催します。
- 湯免ダム見学会
 - 日時 7/22(火)～28(日) 10:00～16:00
 - 場所 湯免ダム(三隅中辻並)
 - 内容 管理所内・ダム本体内部の見学(随時)
 - 問い合わせ 山口県長門土木建築事務所 工務第2課 TEL 22-2949
- 大坊ダム見学会
 - 日時 7/25(金)～31(木) 10:00～16:00
 - 場所 大坊ダム(油谷河原坂根)
 - 内容 管理所内ゲート操作室・ダム本体内部の見学(随時)
 - 問い合わせ 山口県長門土木建築事務所 ダム管理課(大坊ダム管理所) TEL 32-0960

平和の鐘を鳴らそう in長門（大聖寺）

戦争は人の心の中に生まれるものであるから、人の心の中に平和のとりでを築かなければならない。（ユネスコ憲章前文）

長門ユネスコ協会では、2000年にユネスコが提唱し、国連が定めた「平和の文化国際年」に呼応し、昨年から「平和の鐘を鳴らそう」イベントを行っています。本年度は湯本大聖寺の鐘を鳴らし、その鐘の音に「平和の願い」を託し、平和のメッセージを地域社会、世界へと広げて行くこととしています。当日は、この活動に賛同していただける市民の方々のライブイベントも予定しています。皆さんの参加をお待ちしています。

- 日時 7/19(土) 19:00～21:00
- 場所 大聖寺
- 内容 金子みすゞ作品の朗読、ハンドベル演奏、アコースティックライブ、竹灯籠の小径
- 参加料 無料
- その他 事前申込不要です、直接大聖寺へお越し下さい
- 問い合わせ 長門ユネスコ協会事務局 (市教育委員会団体事務室内) TEL 23-1173

法的な困りごととは 法テラスへ

法テラス（日本司法支援センター）では、法的トラブルに悩んだ最も適切な機関・団体の情報を無料で提供します。

- コールセンター 0570-078374
- 受付時間 平日 9:00～21:00 土曜日 9:00～17:00
- 民事法律扶助制度 収入の少ない人には契約弁護士・司法書士事務所での無料法律相談が受けられます
- 法テラス山口での無料法律相談日
 - ① 毎週月曜日 13:30～16:30 (定員:6人)
 - ② 毎週金曜日 10:00～12:00 (定員:4人)

- ※収入の少ない人が対象です (要予約)
- 問い合わせ 法テラス山口 TEL 050-33883-5490

海技免許の更新講習

- 場所 ルネッサながと
- 日時 7/27(日) 受付 9:30～講習 10:00～

持参するもの 海技免許

・写真2枚（縦4.5cm×横3.5cm（パスポートサイズ）・スピード写真可）
・本籍地記載の住民票1通（旧免許証の人および住所変更のある人のみ）

- 費用 小型免許更新講習 8,100円 小型免許失効再交付講習 13,990円
- ※大型受有者は事前にお問い合わせください
- 申し込み・問い合わせ 関門海技免許センター TEL 083-266-4029 <http://kanmon-k.jp>

植栽樹保護手入れ運動

みんなで育て

現在「植栽樹保護手入れ運動」期間中です。「みどり」は私たちの暮らしに欠かせない大切な木々を育ててくれます。樹木がぐんぐん生長している今、「みどり」を守り育て、快適な生活環境を作りましょう。
山とみどりの手入れ
あなたの山は、つるが巻き付いたり、雑草が生い茂ってはい

ませんか？樹木の成長が盛んなこの時期に下刈りやつる切り、除伐を行います。

身近なみどりの手入れ
身のまわりにある緑化樹の手入れは十分行き届いていますか？病虫害や枝の混み具合などを点検し、適切な防除や、整枝剪定を行います。

- 運動期間 8/10(日)まで
- 問い合わせ 下関農林事務所森林部 TEL 083-766-1182

はかりの定期検査

みなで育て

取引・証明に使用する「はかり」(および分銅・おもり)は、計量法により2年に1回行われる定期検査に合格しなければ使用できないことになっています。該当の「はかり」をお持ちの人は、最寄りの検査会場で必ず検査を受けてください。
■注意事項
・はかりは事前に清掃してください
・検査手数料は当日に現金で納入しますので準備をお願いします
・定期検査を受けない「はかり」

検査日程

月日	場所	時間	月日	場所	時間
7/15(火)	宇津賀集落センター	11:00～12:00	7/18(金)	依山公民館	9:00～10:00
	山口県漁協川尻支店	13:30～14:30		宗頭文化センター	11:00～11:30
	山口県漁協久津支店	15:00～16:30		長門市役所三隅支所	13:00～15:00
7/16(水)	山口県漁協掛淵支店	9:00～10:30	7/22(火)	通公民館	11:00～12:00
	長門市役所油谷支所	11:00～12:00		13:00～15:00	
	13:00～14:30	7/23(水)		仙崎公民館	10:30～12:00
山口県漁協黄波戸支店	10:30～11:30		13:00～15:00		
7/17(木)	長門市役所日置支所	13:00～15:00	7/24(木)	中央公民館	10:30～12:00
	湯町区民館	16:00～16:30		13:00～15:00	

を取引または証明に使用したときは、計量法により50万円以下の罰金に処せられることがあります
その他不明な点についてはお問い合わせください
問い合わせ (社)山口県計量振興会 TEL 083-986-2591

交通遺児・自動車事故に よる重度後遺障害者への 交通遺児等育成資金貸付

独立行政法人自動車事故対策機構は、自動車事故の発生防止を推進する機関であるとともに、自動車事故による被害者に対し支援を行っています。

- 自動車事故により死亡された人または重度後遺障害になられた人のお子さん(0歳～中学生)に対し、次のおり無利子の育成資金をお貸ししています。
- 貸付申込者 お子さんを扶養している保護者

貸付金額

- ・一時金 155,000円
- ・貸付期間中(毎月) 20,000円
- ・小中学校入学時に入学支度金(希望により) 44,000円

貸付期間

- ・貸付が決定した月から中学校卒業の月まで
- 返還期間 中学校卒業後、1年据え置いたから月賦等による20年以内の均等払いで返還。高校、大学等へ進学した場合、在学中

重度後遺障害者介護料支給

自動車事故により脳、脊髄または胸部腹部臓器を損傷し、重度の後遺障害を残し、常時または随時の介護を要する人へ次のとおり介護料を支給しています。

- 対象者 自賠責認定通知書が1級1号・2号、または2級1号・2号の人(平成14年3月31日以前については、1級3号・4号または2級3号・4号の人)およびこれと同等であると機構が判断した人
- 支給額

常時要介護の人

- 58,570円
- 106,880円(月額)
- 随時要介護の人 29,290円
- 54,000円(月額)

申し込み・問い合わせ

- ※支給額は障害の程度や在宅介護サービス・短期入院などの負担額に応じて変わります
- 申し込み・問い合わせ 〒753-0811 山口市大字吉敷下東 1-3-1 山陽ビル吉敷 (独)自動車事故対策機構山口支所 TEL 083-924-5419 FAX 083-924-7614 <http://www.nasva.go.jp/>

未来日記

Part 38

長門市長 松林正俊

続・くじら考

先月に引き続き、くじらについて書いてみたいと思います。金子みすゞさんの詩に鯨法会という詩があります。「鯨法会は春のくれ…」ではじまるこの詩からは、4月下旬から5月初旬にかけて鯨の供養や行事が行われてきたことをうかがい知ることができます。そのせいか、この時期に全国各地の鯨関係行事が集中して開催されます。

その2日後、通地区では鯨回向が例年どおり行われました。参加した鯨類研究所の外国人スタッフは、人々の鯨への畏敬の念の深さに感嘆の様子でした。5月17日には、お隣韓国・蔚山で「蔚山くじらまつり」が開催されました。蔚山は日本海捕鯨の基地として古くから捕鯨が行われておりました。蔚山市くじら博物館には、本市の捕鯨用具の一部が寄付されています。

7回目の開催ですが、全国の捕鯨自治体が集い、くじら文化や捕鯨の必要性を語り合う会議です。古式捕鯨が盛んな頃、有川の人々とは技術や人材の交流があったことが伝えられています。

図から実感できます。その絵図が6月7日、大隅清治農学博士(元鯨研理事長)により長門市に寄贈されました。この絵図が戦後、川尻の地を離れどのような旅をしたのか、未だ解明されない不思議な運命を解くのも資料的価値以上に興味深いものがあります。

こんにちは市長室

- 三隅支所(2階会議室) 7月9日(水) 9:00～11:30
- 日置支所(市民相談室) 7月16日(水) 9:00～11:30
- 油谷支所(2階応接室) 7月23日(水) 9:00～11:30
- 仙崎公民館(2階講堂) 7月30日(水) 9:00～11:30
- 問い合わせ 秘書係 TEL 23-1113



※今月は新たに仙崎公民館で開催します!

NAGATO 文化情報

culture

ルネッサながと
ラポールゆや
金子みすゞ記念館
香月泰男美術館

☎ 26-6001
☎ 33-0051
☎ 26-5155
☎ 43-2500

Fax 26-6002
Fax 33-0052
Fax 26-5156
Fax 43-2577

ルネッサながと

7月28日(月)は休館です
財団法人長門市文化振興財団
☎26-6001 FAX26-6002
<http://www.ymg.urban.ne.jp/home/renassa/>

松竹特別公演

「嘉島まつり」
「狐狸狸はなし」

第一部は、昨年のNHK大河ドラマ「風林火山」武田信繁役で活躍した嘉島典俊による華やか舞踊ショーで開幕します。
そして第二部は、山本陽子と個性的な俳優により男女の情痴の世界を色っぽく、また爆笑の内に描きます。騙し騙されの化かし合いの果てに、最後に微笑むのは一体誰なのでしょう。
とき 9/21(日) 14:00
入場料(全指定席)
S 席 6,500円
A 席 6,000円
●チケット取扱所 ①、②
ローソンLコード: 678803
チケット好評発売中

香月泰男美術館

Yasuo. Kazuki museum of art
☎ 43-2500

■ 毎週月曜日は休館日です
※ 月曜日が祝祭日の場合は開館します

「私の」生きもの展

躍動する生命
香月芸術のほとんどは、ふるさと三隅の地で生まれました。おたまじやくし、トンボ、蜻蛉、天道虫、蝸牛、鳩、鶏、鶴、山羊、牛、犬など…。香月画伯が愛した三隅には、大小限りなく多くの生命が躍動しているのです。
万物に注がれた慈愛の眼差し、生きものへの切なる祈り。香月泰男の世界、躍動する生命をお楽しみください。

● 会期 9/28(日)まで
● 開館時間 9:00~17:00
(入館は16:30まで)

野村万作・萬斎 狂言公演

野村万作、萬斎による狂言公演。今回は、酒癖の悪い仕様のない男を取り巻くお話「眞實」と緊迫感と笑いのコントラストが鮮やかな名作「武悪」の2演目を上演します。どうぞご期待ください。
とき 10/11(土) 14:00
● 入場料(全指定席)
S 席 5,000円
A 席 4,000円
B 席 3,000円
● 高校生以下 1,500円
※ 高校生以下席はB席のみ
● チケット発売日
友の会 7/12(土) 10:00
一般 7/23(水) 10:00
● チケット取扱所 ①、②
ローソンLコード: 68879
7/23 チケット一般発売開始



ラポールゆや

Rapport YUYA
☎ 33-0051 FAX 33-0052
■ 毎週月曜日は休館日です
※ 月曜日が祝祭日の場合は翌火曜日も休館となります

べっぴんちゃん影絵

秋市内で読み聞かせの活動をしているジョイントネット秋に所属する「べっぴんちゃん」による影絵公演です。
絵本でも有名な「じごくのうべえ」「花さき山」の2演目を上演します。どうぞご期待ください。
とき 7/19(土) 16:00
● 会場 ラポールゆや「ミニミニ」ティールール
● 入場料 4歳以上/500円
※ 4歳未満は無料
● チケット取扱所 ラポールゆや、日置農村環境改善センター、ルネッサながと

金田たつえコンサート

大ヒット曲「花街の母」や、母への愛の歌「お母さん」など、数々の名曲を歌う金田たつえ。民謡で鍛えた抜群の歌唱力と澄み渡る歌声をご堪能ください。
金田たつえプロフィール
「花街の母」が200万枚を越える大ヒットを記録し、79年には「NHK紅白歌合戦」初出場。代表曲「愛恋ほたる」「かくれ傘」「命みち(れ)なむ」。
とき 9/7(日) 13:30
● 入場料(全指定席)
1階席/5,500円
2階席/5,000円
● チケット一般発売日
7/8(火) 10:00
● チケット取扱所 ①、②
ローソンLコード: 68985
7/8 チケット一般発売開始



月刊 生涯学習

Lifelong Learning Report
教育委員会 生涯学習スポーツ振興課 ☎ 23-1259
今月の担当は
俵山公民館 ☎ 29-0063

「銭太鼓」に挑戦!

おおむね60歳以上の高齢者で組織されている「俵山生きがい大学」において、今年度から新たなグループ学習の試みとして、銭太鼓を習うことになりました。
学習回数は少ないですが、目標は、自分たちで作った道具(銭太鼓)を駆使しながら、11月に開催される「俵山地区民俗文化産業祭」に出演することです。
また、その他のグループ学習として墨絵やちぎり絵、園芸教室があります。いずれも「俵山地区民俗文化産業祭」に

映画 母へえ

舞台は昭和15年の東京。戦争反対を唱える父が囚われの身となり、残された母と幼い二人の娘が、周囲の人々の優しさに支えられ、様々な困難にあいながらも明るく懸命に生きる姿を描いた話題作です。
とき 7/19(土) 18:30
7/20(日) 10:00
14:00
● 主演 吉永小百合、浅野忠信、板東三津五郎ほか
● 入場料(全自由席)
一般/1,300円
ペ ア/2,400円
● 高校生以下 700円
● チケット取扱所 ①、③、⑩、北浦シネクラブ
チケット好評発売中

チケット取扱所

① ルネッサながと
② ローソンチケット
③ ウェーブ
④ フジ長門店
⑤ ラポールゆや
⑥ 三隅公民館
⑦ 日置農村環境改善センター
⑧ アトラスカードカウンター
⑨ 下関市豊北生涯学習センター
⑩ 湯本温泉旅館協同組合
※ 公演ごとにプレイガイドが異なりますので、確認のうえお求めください

「ありがとう」の気持ち

おいてみなさんの自信作が紹介されます。
「ありがとう」の気持ち
青少年育成市民会議・俵山支部の新しい事業として、俵山小・中学校の児童生徒さんから、「感謝の気持ち」を表現した絵手紙を募集することになりました。
いつでも、また何に対しても「ありがとう」の気持ちを感じてもらうという思いから、今年度の新たな取り組みとして行います。
家族や友だちはもちろんですが、野に咲く花や小さい昆虫に対しても、何かしら感じてもらえればと思います。



俵山生きがい大学開校式の様子



しょうがの香りがきいた和風味サラダ

春雨のサラダ (しょうがドレッシング)

栄養価 (1人分)

エネルギー…149 kcal 脂質…6.7g
塩分相当量…1.7g たんぱく質…6.2g

作り方

- ① 春雨はたっぷりの熱湯に10分間ほどつけて戻す。
- ② 生しいたけは軸をとり、オーブントースターで2~3分間焼き、粗熱を取って薄切りに。
- ③ きゅうりは塩少々(分量外)をこすりつけ、洗って水けをふぎ、斜め薄切りにしてからせん切りにする。
- ④ トマトは皮を湯むきにして、ヘタを除いて粗めに切る。
- ⑤ 春雨が戻ったら水に取り、水けをよくきって食べやすい長さに切る。焼き豚は細切りに。
- ⑥ Aの調味料をよく混ぜて、しょうがドレッシングを作る。春雨、野菜、焼き豚を合わせ、ドレッシングであえて器に盛る。

ワンポイントアドバイス

春雨はのどごしがよく、食欲のない夏にぴったりの食材です

ほっちやテレビ放送予定 7/6(日)・7/11(金)



材料 (4人分)

- 緑豆春雨 ……50g
- 生しいたけ ……4枚
- きゅうり ……1本
- トマト ……1個
- 焼き豚 ……100g
- A しょうが汁 ……小さじ1
- しょうゆ ……大さじ1.5
- 酢 ……大さじ1.5
- サラダ油 ……大さじ1.5
- 砂糖 ……小さじ1/2
- 塩 ……少々
- こしょう ……少々

health NAGATO 健康ガイド

長門市保健センター(健康増進課) ☎ 23-1132 Fax 23-1168
三隅保健センター ☎ 43-2444 Fax 43-2814
日置保健センター ☎ 37-5100 Fax 37-5101
油谷保健福祉センター ☎ 33-3021 Fax 33-3022

健康診査

- ### 乳児健康診査
- 岡田クリニック TEL 22-2717
 - 3カ月児・7カ月児健康診査
 - ・月～金曜日 8:30～17:00
 - ・土曜日 8:30～12:00
 - ※7/21(月)は休み
 - 長門総合病院 TEL 22-22200
 - 3カ月児健康診査(110日以降)
 - ・毎週火曜日 13:00～14:00
 - 7カ月児健康診査
 - ・7/3(木) 17(木) 13:00～14:00
 - 木村クリニック TEL 32-0008
 - 3カ月児・7カ月児健康診査
 - ・7/8(火) 14:00～14:30
 - 友近内科循環器科医院 TEL 32-1180
 - 3カ月児・7カ月児健康診査
 - ・7/10(木) 14:00～14:30
 - 共通事項 母子健康手帳と乳児一般健康診査受診票を持参してください
 - 必要なもの 母子健康手帳等

- ### 3歳児健康診査
- 対象 17年6月生まれの子
 - 日時 7/22(火) 13:00～13:30
 - 会場 長門市保健センター
 - 必要なもの 母子健康手帳等
- ### 検診
- 事前の申し込みが必須です
- 大腸がん・胃がん検診
 - 日時・会場
 - ・7/7(月) 8(火) 7:00～10:00
 - ・7/9(水) 10(木) 11(金) 7:00～10:00
 - 必要なもの 受診票
 - 黄波戸漁村センター
 - 肺がん検診
 - 日時・会場
 - ・7/1(火) 2(水) 3(木) 油谷地区内巡回
 - 必要なもの 受診票

- ### 相談
- 健康相談
 - 日時・会場
 - ・毎週木曜日 9:00～11:30, 13:00～15:00
 - 長門市保健センター
 - 3歳児健康診査(要予約)
 - 日時・会場
 - ・7/2(水) 9:30～11:30
 - ・7/4(金) 18(金) 13:00～15:00
 - 対象 乳幼児と保護者
 - 日置子育て支援センター
 - 心の健康相談(要予約)
 - 日時・会場
 - ・7/15(火) 13:00～14:00
 - 申込方法 事前に長門健康福祉センターへ電話で申し込む
 - 育児相談
 - 対象者 成人
 - 日時・会場
 - ・7/2(水) 10:00～11:30
 - ・7/4(金) 18(金) 13:00～15:00
 - 黄波戸漁村センター
 - 長門市保健センター
 - 日置保健センター
 - 油谷保健福祉センター
 - 宇津賀集落センター
 - 向津具公民館
 - 三隅保健センター
 - 宇津賀集落センター

- ### 家族学級
- 日時・会場
 - ・7/12(土) 13:30～16:00
 - 対象 妊婦とその家族
 - 長門市保健センター
- ### 育児学級
- 日時・会場
 - ・7/15(火) 13:00～15:00
 - 対象 生後4、5カ月児の保護者
 - 長門市保健センター
- ### 虫歯予防教室
- 日時・会場
 - ・7/25(金) 13:30～15:00
 - 対象 生後6、7カ月児の保護者
 - 長門市保健センター
- ### 禁煙相談(要予約)
- 日時・会場
 - ・7/8(火) 13:00～16:00
 - 申込方法 事前に長門健康福祉センターへ電話で申し込む
 - TEL 22-2811

その他

事前の申し込みが必須です

保健MEMO

熱中症とは、暑いところでの仕事や運動をしたときに、周りの温度に体が対応できず、体の体温調節機能がうまく働くことができなくなってしまう病気です。

最初はめまいや失神、こむら返り(筋肉の硬直)、汗が出なくなるなどの症状が出ます。症状が進むと、意識を失いけいれんを起こし、死に至ることもあります。適切な予防法を知っていれば防ぐことができます。

予防法

- ① 暑さを避ける
 - 外出時は帽子をかぶったり日傘をさしたり、日陰を選んで歩きましょう。家の中では、すだれやカーテンなどを使い直射日光を避けましょう。
 - ただし、暑いからといって、冷房のかけ過ぎは体調を崩す原因になります。

熱中症に注意!

今月のテーマ「知っておこう! 予防と応急手帳」

- ① 休む・安静
 - 日陰や冷房の入っている涼しいところで横たわらせましょう。
 - 顔色が青い時(貧血状態)は、足を頭より高く上げましょう。
 - 顔色が赤い時は、上半身を高くするよう座らせた状態にしましょう。
- ② 冷却
 - 衣服をゆるめ、冷たい水やタオルを首や脇の下、大腿の付け根にあてて冷やしましょう。
- ③ 水分補給
 - 大量の汗をかいた時は、塩分を含んだ水(1Lの水に1g)やスポーツドリンクが効果的です。
- ④ 医療機関受診
 - 反応が鈍い、意識がおかしい、意識がない、水分がとれない等の症状がみられた時は、早めに医療機関で受診しましょう。



熱中症とは、暑いところでの仕事や運動をしたときに、周りの温度に体が対応できず、体の体温調節機能がうまく働くことができなくなってしまう病気です。

最初はめまいや失神、こむら返り(筋肉の硬直)、汗が出なくなるなどの症状が出ます。症状が進むと、意識を失いけいれんを起こし、死に至ることもあります。適切な予防法を知っていれば防ぐことができます。



尾崎眞吾の

みずぎゅキャラリー

vol.79

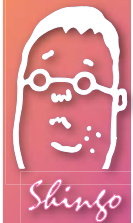

あるとき

金子みすゞ

お家のみえる角へ来て、
おもひ出したの、あのことを。



私はずっと、ながいこと、
すねてるなけりやいけなの。
だつて、かあさんはいつたのよ。
「晩までさうしておいで」つで。
だのに、みんなが呼びにきて、
わすれて飛んで出ちやつたの。
なんだかきまりが悪いけど、
でもいいわ、
ほんとはきげんのいいほうが、
きつと、母さんは好きだから。

『金子みすゞ全集』（JULA出版局）



が舞台上上がり歌舞伎の動きの指導を受けました。
そしてゼミナール修了後、笑三郎さんは、俵山子ども歌
舞伎の児童を一人ひとり演技指導しました。



歌舞伎っておもしろい！ ゼミナール大好評

6月1日、ルネッサながとで
「歌舞伎ゼミナール」が開催され
約500人が参加しました。
人気歌舞伎俳優の市川笑三郎さ
んによる、歌舞伎の実演解説が行
われ好評を博しました。
最後に、11月2日に予定されて
いる本番への出演が決まった38人

長門市広報 —あなたと市役所を結ぶ—

NAGATO

July
7/1
2008
(平成20年)
vol.79

長門市役所 〒759-4192 山口県長門市東深川1339番地2
TEL 0837-22-2111(代) FAX 0837-22-6345
ホームページアドレス <http://www.city.nagato.yamaguchi.jp/>
編集・発行 企画総務部 秘書広報課 広報広聴係
TEL 0837-23-1117 FAX 0837-22-5358
Eメールアドレス koho@city.nagato.yamaguchi.jp

交通事故発生状況

	事故件数	死者数	傷者数	
長門市	本年累計	62件	0人	76人
	前年対比	-13件	-5人	-24人
	昨年中の交通事故死者数	7人		
山口県	本年累計	3,823件	36人	4,693人
	前年対比	-275件	-21人	-353人
	昨年中の交通事故死者数	115人		

[平成20年6月20日現在概数]