



Contents

- 平成21年消防出初式
- 確定申告の季節です
- 長門の話題 ● 長門の人
- 暮らしの情報
 - ・平成21年度児童クラブ入会者募集 ・市営住宅入居者募集
 - ・市長・市議会議員一般選挙立候補予定者説明会 ・第15回長門市美術展受賞者
- 文化情報 ● 健康ガイド ● 2月のカレンダー

平成21年

消防出初式



消防団員154人と5団体2個人を表彰

(内は所属部隊(敬称略))

1月11日、新春恒例の長門市消防出初式が行われました。ルネッサなどがとで行われた式典では、松林市長が「消防団は、地域に密着した防火・防災の担い手として、その存在、役割はますます重要になってきています。みなさんもその役割の重要性を認識し、今後とも尽力願います」と式辞を述べました。式典終了後には、消防本部職員や消防団員、婦人防火クラブ員など約700人と、消防車両31台による観閲行進や、一斉放水が行われました。

県消防協会長表彰

功績章

松永寛治(油谷河原) 小嶋順一(油谷伊上) 鹿嶋康太郎(油谷蔵小田) 津室一良(油谷蔵小田) 木村亀次(宇津賀津黄) 宮川寛司(宇津賀角山) 坂本惣作(向津貝大浦) 廣田克己(向津貝本郷)

20年勤続

河野智昭(通2) 黒瀬亨(通2) 早川修(仙崎副分団長) 上利一夫(仙崎1) 三輪薫(仙崎1) 田村昭二(仙崎4)

大田盛一(仙崎4) 下瀬輝(深川北1) 河野好宏(深川北1) 國近修二(深川北1) 岡本克彦(深川北2) 杉原仁志(深川北2) 溝部哲也(深川北2) 中村知義(深川北2) 木原正男(深川北3) 末永裕治(深川北3) 岩本唯史(深川南3) 坂辻久敏(深川南3) 中原英樹(俵山1) 山邊育男(三隅1滝坂) 伊藤智(三隅1兔渡谷) 木原博美(三隅2中村) 岡崎崇治(三隅2野波瀬) 小林努(三隅3豊原) 松田敏助(日置2) 石本徹(日置2) 石本治(日置2) 石本武史(日置2) 高藤唯信(日置2)



清水幸生(油谷人丸) 石津貴之(油谷人丸) 松永寛治(油谷河原) 河本靖史(宇津賀津黄) 大谷晋一(宇津賀津黄) 池永達夫(宇津賀後畑) 廣田克己(向津貝本郷) 松岡榮(向津貝本郷) 小島隆(向津貝本郷) 松尾真明(向津貝本郷) 平川慎太郎(向津貝川尻) 武村和長(向津貝川尻)

(深川北3) 金佐浩二(深川南2) 岡藤雅昭(深川南3) 木原勲(三隅2中村) 石村孝幸(三隅2野波瀬) 内田健一(三隅2野波瀬) 江本拓史(三隅2野波瀬) 河村貴紀(三隅3豊原) 小林慎哉(三隅3豊原) 河崎康史(三隅3浅田) 岩本拓也(三隅3浅田) 梅田幸治(三隅3沢江) 柳原聡明(日置3) 藤嶋洋志(日置3) 森永忍(油谷人丸) 中嶋智之(油谷河原) 大田裕治(油谷伊上) 中嶋和彦(油谷伊上) 中野一幸(油谷伊上) 重村浩一(宇津賀立石) 吉岡晃太郎(宇津賀立石) 岡村和則(向津貝久津) 上田敏晴(向津貝本郷) 三宅充康(向津貝川尻)

崎1) 岡本克彦(深川北2) 中村知義(深川北2) 村田慈寛(深川北3) 藤井弘久(俵山2) 伊藤努(俵山2) 岡崎一己(日置3) 橋本英利(油谷蔵小田) 長野茂生(油谷蔵小田) 寺岡秀勝(油谷伊上) 磯部恵司(宇津賀立石) 和田幸一(向津貝大浦)

(仙崎3) 鉦物宏行(仙崎3) 大深泰司(仙崎4) 上田富夫(深川北3) 松田栄策(深川北3) 金佐浩二(深川南2) 吉村浩(三隅1宗頭) 伊藤智(三隅1兔渡谷) 岩本吉紀(三隅1上中小野) 松崎浩一(三隅1上中小野) 田中肇(三隅1上中小野) 田中肇(三隅1下中小野) 前田典男(三隅2野波瀬) 中野一晃(三隅2市) 雪野耕二(三隅2中村) 田村弘行(三隅2中村) 西村正起(三隅3小島) 山本哲次(三隅3豊原) 五嶋勝敏(三隅3豊原) 山田成彦(三隅3浅田) 高橋靖人(油谷人丸) 松永充功(油谷人丸) 藤田芳博(油谷人丸) 河本泉(宇津賀津黄) 竹島伸浩(宇津賀後畑) 藤田和秀(宇津賀立石) 重村浩一(宇津賀立石) 岡村和則(向津貝久津) 秋山昌文(向津貝久津) 井上良助(向津貝大浦) 坂野一浩(向津貝大浦) 木原康博(向津貝本郷) 大汐光晴(向津貝本郷) 藤川雅司(向津貝田久道)



祝長門市消防出初式



退職団員感謝状

山崎一潮(通2) 福井良一(俵山1) 尾崎和生(日置1) 橋明彦(日置1) 山本英生(日置1) 永尾治郎(日置2) 和田拓之(油谷人丸) 河野広行(油谷河原) 梶山優誠(宇津賀津黄) 黒瀬善弘(向津貝久津) 島田宏(向津貝久津) 中野武(向津貝川尻)

市長表彰

優良団員表彰

岡村貞夫(通2) 三輪成則(仙崎1) 北村修(仙崎1) 小笠原太一(仙崎2) 小茅英昭

消防団長表彰

精勤章

上利誠紀(通1) 三好慎太郎(仙崎1) 北村修(仙崎1) 小笠原太一(仙崎2) 小茅英昭

山口県消防クラブ連合会長表彰

優良クラブ団体表彰

立石婦人防火クラブ

優良クラブ指導者表彰

三隅保育園長 落志美知枝



確定申告の季節です

松下奈緒

今年も確定申告の季節になりました。みなさん、申告の準備はお済みですか。

所得税の確定申告は2月16日(月)から3月16日(月)まで、市・県民税の申告相談は2月13日(金)から3月16日(月)までです。期限が近づくと窓口が混雑しますので、申告と相談はできるだけ早く済ませましょう。

この申告により、平成20年分の所得税が確定し、平成21年度分の市・県民税や国民健康保険料、介護保険料等を算出する重要な資料となりますので、期限内に正しい申告をしましょう。申告書は自分で書いて、できるだけ早めに提出してください。また、申告書は郵送でも提出できます。



所得税

所得税の確定申告は、昨年1年間の所得金額を総決算し、その所得金額に対する税額を確定し、納めすぎた税金、納め足りない税金を精算するものです。

確定申告が必要な人

給与所得者(サラリーマン)の所得税は、通常年末調整で精算されるので確定申告する必要はありません。しかし、次のような人は申告する必要があります。

- ① 給与収入が20万円を超える人
- ② 1カ所の給与支払者から給与を受け、給与所得および退職所得以外の所得合計額が20万円を超える人
- ③ 2カ所以上の給与支払者から給与を受け、従たる給与の収入と給与所得および退職所得以外の所得合計額が20万円を超える人

その他の人の場合

事業所得(商業、工業、農業、漁業、医業等による所得)や不動産

所得(地代、家賃等による所得)、配当、公的年金やその他の所得、満期保険金等の一時所得、不動産の売却などの所得のある人で、これらの所得合計額が所得控除額の合計額を超える人は確定申告をする必要があります。

申告不要でも申告すると税金が戻る場合があります

確定申告をする必要のない人でも、次のような人は確定申告をすると源泉徴収された所得税が戻ることがあります。

- ① 年末調整で所得控除などに漏れがあった人
- ② 支払った医療費から保険金などを差し引いた額が一定額以上の人
- ③ 昨年の途中で勤めを辞めたまま再就職せず、年末調整を受けていない人
- ④ マイホームの取得や大規模改修をローンとした人
- ⑤ 源泉徴収された所得税が実際に計算した所得税より多い人
- ⑥ 火事や台風、盗難などの被害を受けた人
- ⑦ 予定納税をしたが、確定申告の必要がなくなった人

特定の寄付をした人

所得税の確定申告は、自分で書いてお早めに

税務署や申告相談会場では、申告書を作成していただくために記載方法などのアドバースを行っています。

国税庁ホームページの「確定申告書等作成コーナー」では、画面の案内に従って金額等を入力して所得税、消費税の申告書や青色決算書などを作成し、プリンタを使って印刷した「書面」を税務署に提出することができます。また、「確定申告書作成コ

ーナー」で、e-Tax用のデータを作成して電子申告をすることもできます。

入や不動産の売却などによる所得があった人

国税庁ホームページ

<http://www.nta.go.jp/>

所得税の確定申告相談受付日等

期間 2/16(月)～3/16(月)

時間 9:00～16:00 (土・日除く)

会場 長門税務署

市・県民税

平成21年度の市・県民税の算定の基となる昨年1年間の所得金額などを申告するものです。

市・県民税の申告をされたいないと、国民健康保険料や介護保険料の決定、保育園、公営住宅、福祉医療、児童手当の申請や所得・課税証明の発行などに不都合が生じることがありますので、必ず申告してください。

市・県民税の申告が必要な人は、別紙の「市・県民税申告書の書き方」をよく読んで記入の上指定された相談日に申告してください。

また、申告についてご不明な点がありましたら、税務課市民係までご連絡ください。

市・県民税の申告が必要な人

- ① 商業、工業、農業、漁業、医業等の事業所得があった人
- ② 地代、家賃、受取小作料等収

必要なもの

- ・ 印鑑(認印)
- ・ 申告書が送られている人は、その申告書
- ・ 各種事業所得のある人は、各種収支内訳書(収入・経費ごとに集計し、領収書は必ず持参してください)
- ・ 農業、不動産等の事業用固定資産償却費がある人は、昨年5月に固定資産税納付書に同封した固定資産税課税証明書
- ・ 給与や公的年金の源泉徴収票(必ず原本が必要です)
- ・ 医療費控除を受ける人は、医療費の領収書や保険などで補

てんされる金額の明細書(領収書はあらかじめ医療を受けた人、医療機関ごとに整理・集計しておいてください)

社会保険料控除や生命・地震保険料控除を受ける人は、各種支払証明書や領収書

障害者控除を受ける人は、障害者手帳

住宅借入金等特別控除を受ける人は、住民票の写し、登記簿謄本または抄本、請負契約書または売買契約書(収入印紙貼付済み)の写し、住宅借入金の年末残高証明書など

農業申告をされる人へ

営農口座をお持ちの人は、農協から送付される営農口座取引通知書(年間集計表)を必ずお持ちください。

農協以外でのその他必要経費となる領収書等は、あらかじめ科目ごとに整理・集計しておいてください。

また、米の作付けのある人は、農協への出荷数量、保有米数量等をあらかじめ把握し、申告してください。

問い合わせ

所得税について

長門税務署 TEL 22-2441

タックスアンサーホームページ <http://www.nta.go.jp/taxanswer/>

市・県民税について

市役所税務課 市民税係

TEL 23-1124

住宅借入金等特別税額控除制度

税源移譲により所得税が減額となり、控除できる住宅ローン控除額が減る場合があります。このような場合には、翌年度の住民税を減額して、住宅ローン控除制度を適用しているものが不利にならないようにするための調整措置が平成20年分から始まりまし。

対象となる人

次の要件全てにあてはまる人

・すでに所得税の住宅ローン控除を受けている人

・平成11年から平成18年までに居住した人

・税源移譲による所得税の減額により、控除しきれない住宅ローン控除額があった人

・「住宅借入金等特別税額控除申告書」は、税務署または税務課市民税係の窓口で配布しています。

・確定申告をしない人

・「住宅借入金等特別税額控除申告書」を源泉徴収票とともに税務課市民税係まで提出

・確定申告をする人

「住宅借入金等特別税額控除申告書」を所得税の確定申告書とともに税務署に提出

・「住宅借入金等特別税額控除申告書」は、税務署または税務課市民税係の窓口で配布しています。

ふるさと納税制度に係る税額控除

平成20年中にふるさと納税制度を利用して寄付をされた方は、この度の確定申告で寄付金額の5千円を超える部分について、個人住民税の所得割額の概ね10%を限度として、所得税とあわせて税額が控除されます。

この控除を受けるためには申告が必要となります。

控除に必要な手続き等

寄付金の領収書を添付して、確定申告期間内に忘れずに申告してください。

※ できるだけ指定日にお越しください。
 ※ 指定日にお越しいただけない人は、同一会場の別日または休日相談日をご利用ください。
 ※ 市役所税務課・各支所地域窓口係の窓口では申告相談を実施いたしませんので、各申告会場にご来場ください。

三隅地区

月/日	曜	会 場	午前 (9:00~12:00)	午後 (13:00~16:00)
2/13	金	宗頭文化センター	一の瀬・三隅中畑・杉山	滝坂
14	土			
15	日			
16	月	宗頭文化センター	禰渡谷	樅の木
17	火	〃	宗頭 (1~4班)	宗頭 (5~9班)
18	水	三隅保健センター	上中小野	下中小野
19	木	〃	三隅中村	土手
20	金	〃	麓・辻並・生島・津雲	市・飯井
21	土			
22	日			
23	月	三隅保健センター	大竹・正楽寺	平野・二条窪
24	火	〃	湯免	久原
25	水	〃	豊原 (上・下蓼原)	豊原 (片川・東・沖・上・中・下)
26	木	〃	豊原 (新町・駅前・西)	向山・上東方
27	金	〃	沢江	上ゲ
28	土			
3/1	日			
2	月	三隅保健センター	殿村新開・向開作	浅田
3	火	〃	小島 (西組・鬼崎組)	下東方
4	水	〃	小島 (堂組・中組)	小島 (上組・中組)
5	木	山口県漁協野波瀬支店	野波瀬 (1~7班)	野波瀬 (8~15班)
6	金			
7	土			
8	日	三隅保健センター	指定日に来られなかった人	指定日に来られなかった人
15	日	物産観光センター	指定日に来られなかった人	指定日に来られなかった人

※ 指定日にお越しいただけない人は、同一会場の別日または3月8日・15日をご利用ください。

油谷地区

月/日	曜	会 場	午前 (9:00~12:00)	午後 (13:00~16:00)
2/16	月	油谷宇津賀集落センター	東立石	西立石・大畠
17	火	〃	東津黄	上津黄・西津黄
18	水	〃	東後畑	青村・小田
19	木	山口県漁協大浦支店	大浦東	大浦西・油谷
20	金	油谷向津具公民館	久津	白木
21	土			
22	日			
23	月	油谷向津具公民館	大和・南方	水岬・上野西
24	火	〃	本郷・山崎	田久道
25	水	山口県漁協川尻支店	川尻東・上野東	川尻西・中ノ森
26	木	油谷支所	赤屋・木吹	大川尻
27	金	〃	大江・浅井・尾崎	里・伊上浦
28	土			
3/1	日			
2	月	油谷支所	岡・宮ノ馬場・上り野	前方・須方
3	火	〃	綾湖・貝川	掛淵
4	水	〃	上蔵小田	下蔵小田
5	木	〃	油谷中畑	渡場・芝崎
6	金	〃	河原浦	亀田・植松
7	土			
8	日	油谷支所	指定日に来られなかった人	指定日に来られなかった人
9	月	〃	大坊・田上・二ノ瀬・坂根	山根・札場
10	火	〃	荒人・長久	杣地・有宗
11	水	〃	広中	稲石
12	木	〃	人丸・新別名	駅通
13	金	〃	大迫	東大坊
15	日	物産観光センター	指定日に来られなかった人	指定日に来られなかった人

※ 指定日にお越しいただけない人は、同一会場の別日または3月8日・15日をご利用ください。

平成21年度 市県民税申告相談日程

長門地区

月/日	曜	会 場	午前 (9:00~12:00)	午後 (13:00~16:00)
2/16	月	通公民館	通1区・通2区・通3区・通4区	通5区・通6区・通7区・通8区
17	火	〃	通9区・通10区・通11区・通12区	通13区・通14区・通15区・通16区
18	水	仙崎公民館	白瀧1区・南町・栄町・今浦町・北本町	白瀧2区・本町・洲崎町・錦町
19	木	〃	白瀧3区・鍛冶屋町・祇園町	中新町・旭町・大日比・新屋敷町・新開町
20	金	〃	青海・幸町・新町	大泊・鳥越1区・鳥越2区
21	土			
22	日			
23	月	依山公民館	大羽山・小原	上安田・下安田
24	火	〃	黒川・上政	木津
25	水	〃	郷	七重・湯町
26	木	渋木東集落農事集会所	山小根・大峠	渋木1区・渋木2区・坂水
27	金	〃	真木	渋木3区・渋木中区
28	土			
3/1	日			
2	月	物産観光センター	田屋	湊1東区・湊1西区
3	火	〃	三ノ瀬・湯本	駅前・下郷
4	水	〃	湊2区・湊3区・湊中央区	上川西1区・後ヶ迫
5	木	〃	上郷・門前	河原・大河内
6	金	〃	小河内	正明市1区・正明市2区
7	土			
8	日	物産観光センター	指定日に来られなかった人	指定日に来られなかった人
9	月	〃	中山・板持1区	板持2区・板持3区・板持4区
10	火	〃	上川西2区・上川西3区	境川
11	水	〃	殿台	正明市3区・正明市4区・正明市5区
12	木	〃	江良	下川西
13	金	〃	上ノ原	開作
14	土			
15	日	物産観光センター	指定日に来られなかった人	指定日に来られなかった人
16	月	〃	藤中	緑ヶ丘

※ 指定日にお越しいただけない人は、同一会場の別日または3月8日・15日をご利用ください。

日置地区

月/日	曜	会 場	午前 (9:00~12:00)	午後 (13:00~16:00)
2/16	月	黄波戸漁村センター	黄波戸 (16~24班)	矢ヶ浦・茅刈
17	火	〃	長崎	黄波戸 (1~4班)
18	水	〃	黄波戸 (5~8班)	黄波戸 (9~15班)
19	木	日置保健センター	黄波戸口・向田	西坂本・畑
20	金	〃	大内山上	大内山下
21	土			
22	日			
23	月	日置保健センター	国広・東坂本	小野地
24	火	〃	野田北	野田南
25	水	〃	亀山・古市上	亀山団地・新町
26	木	〃	原小路・川原	古市下
27	金	〃	日置中村	堀田・真口
28	土			
3/1	日			
2	月	日置保健センター	狩宿・炭床	一円
3	火	〃	新市・農土園・北山	上城・雨乞
4	水	〃	長行 (1班・2班)	長行 (3班・4班・5班)
5	木			
6	金			
7	土			
8	日	日置保健センター	指定日に来られなかった人	指定日に来られなかった人
15	日	物産観光センター	指定日に来られなかった人	指定日に来られなかった人

※ 指定日にお越しいただけない人は、同一会場の別日または3月8日・15日をご利用ください。



カメラリポート
Camera Report
 長門の話題
 1/1

**湯本温泉市営公衆浴場
 記念入浴絵馬を配布**

1月1日、湯本温泉市営公衆浴場「恩湯」と「礼湯」で恒例の記念入浴絵馬が配られました。
 この記念絵馬の配布は、昭和62年から始まったもので今回で23回目。今年の絵馬には、大寧寺住職岩田啓靖さんの書による「牛は水を飲んで乳となす」という言葉と、油谷在住の漫画家広中健次さんによる今年の干支・丑のイラストが描かれたもので、湯本地区子供会の子どもたちが塗り絵を行いました。
 この日は、正午からの開場を前に多くの入浴客が列を作り、用意された100枚の絵馬はすくなくなりました。



カメラリポート
Camera Report
 長門の話題
 1/5

**仙崎市場で初競り
 威勢よく競り声響く**

1月5日、仙崎市場で初競りが行われました。午前1時半から始まった初競り式では、まず山口県漁協長門統括支店の津室運営委員長が、「漁業者の皆さんと手をたずさえて長門市の経済活性化に向けて取り組んでいきたい」とあいさつしました。続いてあいさつに立った松林市長は、「皆さんと一緒に仙崎というブランドづくりをさらに進め全国に発信していきたい」と述べました。この後、初競りが始まり、この日水揚げされたタイやアジ、イカなど約32トンが次々に競り落とされ九州や広島に向けて出荷されました。長門市では昨年1年間で、1万900トンが水揚げされ、県内有数の漁獲量を誇っています。



カメラリポート
Camera Report
 長門の話題
 1/18

**深川地区ふれあいスポーツ駅伝
 がんばれあと少し!**

1月18日、第20回深川地区ふれあいスポーツ駅伝大会が大畑小学校周辺を会場に行われました。
 この大会は深川スポーツ振興会の主催により毎年開催されているもので、自治会単位で構成された7チームとオープン参加の1チームが出場。小学生区間や40歳以上区間などが設けられ、大人と子どもが一緒になって8区間・約15kmの距離を競いました。参加者は順位を気にしながらも楽しそうにタスキをつないでいました。(大会結果は次のとおり 優勝：上川西2・3区、準優勝：三ヶ村、3位：江良)



カメラリポート
Camera Report
 長門の話題
 1/16

**長門市・下関市合同防災訓練
 真剣訓練で進む災害連携**

1月16日、平成20年度長門市・下関市合同防災訓練がルネッサなかとアリーナと俄山多目的交流広場一帯で関係者約300人が参加して行われました。
 この訓練は、昨年度下関市と締結した「災害時の相互応援に関する協定」に基づき実施しているもので、今年は新たに実動訓練を取り入れるなど、より実際の災害対応に近い形で行われました。今回の訓練は、洪水断層を震源とするマグニチュード6.8の地震が発生、俄山地区の長門側の道路が寸断しており、下関市へ救助の応援を要請するという設定で行われました。訓練では、けが人の救出と搬送を関係機関が連携して行ったりするなど本番さながらに取り組んでいました。



カメラリポート
Camera Report
 長門の話題
 1/19

**男女共同参画推進条例
 審議会が策定を答申**

1月19日、「長門市男女共同参画推進条例案」について諮問を受けていた「長門市男女共同参画審議会」の梶山純子会長ほか3人が市役所を訪れ、同条例について条例案どおりに策定するよう松林市長に答申書を手渡しました。
 梶山会長は「男女が互いの違いを認めて分かり合うことが根源。男女とも子育てをしやすい社会をつくってほしい」と松林市長に要望しました。
 市では同条例の4月からの施行を目前に準備を進めており、制定されれば県内の市では5番目となります。

ちよつと小耳に
食卓に安心・安全を届けたい



はなたとしお **花谷敏雄** さん
 (株)田の浦水産 取締役

通でヒラメの養殖を手がける(株)田の浦水産が、養殖場としては県内初、全国でも4番目となる「生産情報公表JAS規格」の認定を受けました。生産情報公表JAS規格とは、食品の生産情報を生産者が正確に記録・保管・公表し、消費者がその情報を確認することが出来る食品規格のこと。この規格に基づき、田の浦水産で養殖されたヒラメは、稚魚の由来や育った環境、食べたエサ、使用した薬品など、出荷されるまでの過程をインターネットやFAXで誰でも知ることが出来るのです。「良い環境で育ったヒラメも、そうでないヒラメも見た目は

同じ。食品偽装問題などで食の安全が危ぶまれるなか、どうすれば外国産や他社の商品と差別化できるかを考え、認定の取得に取り組みました」と花谷取締役。厳しい書類審査や現地調査、担当者の講習を経て認定に至ったこのことで、認定後も年1回、認定機関によるチェックが行われるそうです。「長門商工会議所や中小企業支援センターの皆さんの協力もあってここまで来ることができました。この事業を成功させ、これからも皆さんに安心して食べていただけるヒラメを提供していきたいです」と話してくれました。

熱血! 新鮮力
ふるさと長門のために



ひらのけいこ **平野恵子** さん
 長門市役所 勤務

※仕事は 水道課建設係で漏水の調査や水道施設の設計業務などを担当しています
 ※動機は 大学時代に都市空間計画を専攻していましたが、ふるさと長門のためにその知識を活かせればと思いい、この仕事を選びました
 ※趣味は スポーツ観戦です。中でもサッカーはよく観ますよ。マンチェスターユナイテッドのクリスティアーノ・ロナウド選手が好きですね。あとはスノーボードにもよく行きますよ
 ※休日は 車で音楽を聴きながらよくドライブに出かけます。海が好きなので、海

沿いを走ることが多いですね。角島がお気に入りです
 ※好きなタイプは スポーツができるやさしい人がタイプです。結婚は28歳くらいまでにできれば…
 ※今年の抱負 まだまだ分らないことが多くて勉強の毎日ですが、早く一人前になれるようにがんばりたいと思います



連絡帳 **明倫小学校**



感謝をこめて
「いただきます」

なかのだいき **中野大希** さん
 明倫小学校 6年

ぼくたち明倫小学校は、現在食育に取り組んでいます。食育の授業や講演会、給食試食会などさまざまな活動をしてきました。朝ごはんを作る調理実習では、献立作りから始め、おいしさだけでなく、バランスよく食材を使う大切さも学びました。

これらの学習がきっかけで、ぼくは、日ごろあっさり食べていた給食に興味を持つようになりました。まず、おいしさの秘密は、地元で取れる食材が多く使われていることです。三隅産はなっこりーのあえ物、長門産の竜田揚げなど大人気です。そして、これらの食材が食卓に並ぶまでに、育てられた農家の方

や、それを調理された方など多くの人の苦労があることもわかってきました。ぼくは、給食委員で後片付けをしますが、明倫小ではほとんど残飯がなく、すばらしいことだと思います。毎日当たり前のように食べている食卓。食べる前に、少し感謝の気持ちを持っていたらどうでしょうか。手を合わせて言いますよ。いただきます。



調理実習の様子

連絡帳 **日置中学校**



感動ある体育祭

みついたかし **光井孝志** さん
 日置中学校 3年

9月7日、「感動ある体育祭」を目指して行われた日置中学校の体育祭。それは、全員の熱気と保護者の方々の激励によってたいへん盛りあがりました。しかし、そこに至るまでの過程には厳しい練習とみんなの団結が必要でした。それなのに、最初の頃の練習では、一人ひとりのやる気の差が動きに出て、何一つうまくいきませんでした。そうして残り時間も少なくなりました。みんなのあせりやいらだちもピークになりました。そこでついにみんなの心に火がついたのです。体はもうポロポロ。しかし、体育祭を成功させたいという全校生徒の気持ちで全員の心も動きも一つにしていきました。

そして本番。みんなの熱い思いは、周りの観客をも巻きこみました。仲間と団結し、本気で競い合いました。そして最後、全員一体となり校歌を歌ったとき、みんなの目からは自然に涙がこぼれていました。全員で心を一つにして創りあげたあの瞬間、それはこれからも僕たちの心に残り続けることでしょう。来年からは後輩たちがどんな体育祭を見せてくれるか今から楽しみです。



体育祭の様子

**平成21年度児童クラブ
 (学童保育)入会者募集**

平成21年4月から入会を希望される児童を募集します。児童クラブでは、保護者が就労等により昼間家庭にいない児童(小学校1〜3年生)をお預かりします。

- 定員
- ・深川児童クラブ 45人
 - ・仙崎児童クラブ 25人
 - ・三隅児童クラブ 35人
 - ・日置児童クラブ 25人
 - ・油谷児童クラブ 25人

■入会基準
 親、同居の祖父母等が就労等により、放課後家庭で保育できない場合

■負担金等(一人/月額)

- ・負担金 1,500円
- ※減免制度あり

■おやつ代 1,500円

■申込期間 2/6(金)〜20(金)

■申込方法
 本庁地域福祉課、三隅保健センター、日置保健センター、油谷保健福祉センターに備え付けの申込書に必要事項を記入のうえ提出

■申し込み・問い合わせ
 地域福祉課子ども未来室
 TEL 23-1156

三隅保健センター
 TEL 43-2444

・日置保健センター
 TEL 37-5100

・油谷保健福祉センター
 TEL 33-3021

高齢者の障害者控除対象者の認定について

身体障害者手帳、療育手帳、精神保健福祉手帳等を所持しない65歳以上の人について、市長が医師の意見書等により手帳所持者と同程度の障害があることを確認し、認定書を交付することにより、所得税・地方税上の障害者控除または特別障害者控除の対象とすることができます。申請方法等については高齢障害課障害福祉係までお気軽にお問い合わせください。

■問い合わせ
 高齢障害課障害福祉係
 TEL 23-1243

国民年金保険料は口座振替で前納することお得です

国民年金保険料を納める方法には、納付書により納める方法と、口座振替等により納める方法があります。

通常の口座振替は当月分の保険料を翌月末に引き落としとなりますが(割引なし)、保険料の前納を選択されると、お得な

市営住宅入居者募集

■申込資格

- ①現同居し、または同居しようとする親族がいる人
- ②住宅に困っていることが明らかなる人
- ③法定の収入基準に該当する人
- ④市税の滞納がない人

■申込方法
 所定の申込用紙、抽選会通知ハガキに必要事項を記入のうえ、本庁都市建設課または各支所経済施設課に提出

※抽選会通知ハガキには50円切

割引が受けられます。当月分保険料を当月末に引き落とすことにより月々50円割引される早割制度や、現金納付よりも割引額が多い1年前納や6ヵ月前納もありお得です。

□座振替の申し込みはいつでもできますが、1年前納と6ヵ月前納の申し込みには期限がありますのでご注意ください。

平成21年度の1年前納のお申し込みは、2月末までとなっておりますのでお急ぎください。

■問い合わせ
 ・市民課国保年金医療係
 TEL 23-1129

・山口社会保険事務局秋事務所
 TEL 0338-24-2155

募集を行う市営住宅

団地名	所在	棟・部屋	建設年	間取り(m)	家賃(円)	単身入居
向山	三隅中	A-101	平 8	3DK 67.70	17,100 ~ 25,400	不可
※殿村新開	三隅下	D棟203	平13	3LDK 88.40	40,000 ~ 81,000	
※殿村新開	三隅下	D棟303	平13	3LDK 88.40	40,000 ~ 81,000	
長崎	日置上	1棟1号	昭60	3DK 65.20	9,400 ~ 14,000	
長崎	日置上	1棟2号	昭60	3DK 65.20	9,400 ~ 14,000	
長崎	日置上	1棟5号	昭60	3DK 65.20	9,400 ~ 14,000	
※龜山	日置上	B202	平 9	3LDK 86.70	40,000 ~ 63,000	
※龜山	日置上	B302	平 9	3LDK 86.70	40,000 ~ 63,000	

※殿村新開D棟203・D棟303、龜山B202・B302は特定公共賃貸住宅(申込資格が他の住宅と異なります)

手を貼ってください

■受付期間
 2/20(金)〜3/2(月)

■入居可能時期
 3月下旬以降

■その他
 1回の募集で、1世帯につき1戸の申し込みに限ります

■申し込み・問い合わせ
 都市建設課管理係
 TEL 23-1147

三隅支所経済施設課
 TEL 43-0277

日置支所経済施設課
 TEL 37-2193

油谷支所経済施設課
 TEL 32-1114

**井戸水を
 利用の皆さんへ**

〜安心して水を飲むために〜
 井戸水を飲用に使用されているご家庭や事業所は、定期的な水質検査を受け、飲用に適しているかどうか確認しましょう。1年に1回の水質検査が望ましいとされています。

地下水は地域によって、それぞれ水質が異なりますが、同じ場所なら年間を通じて比較的安全した水質を保っています。

したがって、検査の結果、いくつかの項目に急に変化があったときは要注意です。

井戸等の日常の管理について

いくら水がきれいでも、十分な管理をおこなわないと汚れる

もたになりますので、次のことに注意ください。

- ①井戸の周囲には排水溝を作らないようにしましょう
 - ②井戸は素掘りものとせず、排水が地下に染み込まないようにしてください
 - ③井戸の周辺は清潔を保つようにしてください(フタをすくなど外部から汚染がないようにしてください)
- 検査受付機関
 長門健康福祉センター
 TEL 22-2811
- 検査日
 毎月第2・4火曜
 ※受付は11時まで
- 検査料金
 6,000円
- 問い合わせ
 生活環境課環境衛生係
 TEL 23-1134

**長門市長選挙・長門市議会議員一般選挙
 立候補予定者説明会**

4月12日(日)執行の長門市長選挙および長門市議会議員一般選挙について、立候補の届出等の説明会を下記のとおり開催します。

立候補予定者または代理人は出席してください。

■日時 2/18(水)
 9:00〜

・市長選挙
 ・市議会議員選挙 13:30〜

■場所 長門市物産観光センター2階会議室

■問い合わせ
 選挙管理委員会事務局
 TEL 23-1167

第15回長門市美術展

1月23日から2月1日まで、ルネッサながと文化情報ギャラリーで「第15回長門市美術展」が開催され、工芸・彫塑、書、絵画、写真の4部門に105点の力作が展覧されました。

受賞者は次のとおりです。(敬称略)

- 市長賞**
 橋本千鶴子(絵画・西深川)
- 市議会議員賞**
 岸根 正明(工芸・仙崎)
- 市教育長賞**
 友近 力(写真・油谷久富)
- 長門文化協会賞**
 大林このえ(書・西深川)



▲左から大林さん(文化協会賞)、岸根さん(議長賞)、橋本さん(市長賞)、友近さん(教育長賞)

- 特選**
- 上野ハツキ(絵画・東深川)
 - 柴田 昌俊(絵画・油谷新別名)
 - 森福千恵子(工芸・油谷河原)
 - 梶山みつえ(工芸・淡木)
 - 金崎 道治(写真・東深川)
 - 有吉 昇(写真・油谷久富)
 - 中野 雅美(書・西深川)
 - 中島 康子(書・油谷河原)
- 入選**
- 河野 和男(絵画・東深川)
 - 小川 浩一(絵画・日置上)
 - 中村 伸之(絵画・西深川)
 - 坂倉美都子(工芸・東深川)
 - 上田 生夫(工芸・油谷向津屋下)
 - 梶山 夏代(工芸・淡木)
 - 森田 宏昭(写真・仙崎)
 - 保坂 富弥(写真・油谷蔵小田)
 - 重村 長治(写真・日置上)
 - 今津 陽治(書・仙崎)
 - 中村 典子(書・日置中)
 - 岡本 梨沙(書・油谷川尻)

- 佳作**
- 白石 悦子(絵画・通)
 - 林 義高(絵画・東深川)
 - 井出 啓一(絵画・日置中)
 - 岩城 桂子(工芸・西深川)
 - 伊藤 聰(写真・油谷新別名)
 - 江本 博美(写真・西深川)
 - 井出 涼子(写真・日置中)
 - 水島 三尚(書・西深川)
 - 田原 恵子(書・深川湯本)
 - 松本 実佳(書・油谷川尻)
- 問い合わせ
 企画政策課市民活動推進室
 TEL 23-1115

排水設備指定工事店の申請受付

市では、排水設備指定工事店の申請を受け付けます。
排水設備等の工事を行う工事店に一定の要件を備えている場合は申請することができます。
■申請期間 2/2(月)～27(金)
■問い合わせ 下水道課業務係
TEL 23・1190

市役所エコ・オフィス実践プラン実績報告

市では、「地球温暖化対策の推進に関する法律」に基づき、「長門市役所エコ・オフィス実践プラン」を策定しています。
実践プランでは、市が実施する事務、事業活動について、環境への負荷を軽減し、環境にやさしいオフィス作りを推進すること、排出する二酸化炭素などの温室効果ガスの削減を図り、平成23年度までに、総排出量を平成18年度比で約6%削減することを目標としています。
平成19年度中の市の事務・事業活動にともなう温室効果ガスの総排出量は976万586kgで、そのうち算定除外施設(水道事業・下水道事業にともなう電気使用量、温泉施設の灯油・重油使用量、清掃工場の重油・

電気使用量)を除いた実践プランの対象となる温室効果ガスの総排出量は386万7,120kgでした。
平成18年度と比較して0.4%の削減となりました。

問い合わせ

生活環境課環境衛生係
TEL 23・1134

項目別排出量	(単位: kg-CO2)	
	18年度(基準データ)	19年度
ガソリン	305,987	266,292
灯油	378,612	442,653
軽油	114,060	108,692
A重油	271,703	204,694
LPG	258,861	284,778
電気	※ 2,553,142	2,560,011
CO2 総排出量	※ 3,882,365	3,867,120

※地球温暖化対策の推進に関する法律施行令の一部を改正する政令により、電気の使用に係る二酸化炭素係数の見直しがあったため数値を修正しています



みんなで止めよう温暖化
チームマイナス6%

みすゞ児童作品

コンクール優秀作品展

金子みすゞ記念館では、次のとおり「平成20年度みすゞ児童作品コンクール優秀作品展」を開催します。

- 開催期間 2/1(日)～3/15(日)
- 場所 金子みすゞ記念館
- 開館時間 企画展示室 9:00～17:00
- 展示内容 みすゞ児童作品コンクールで最優秀賞、優秀賞に選ばれた作品35点
- 問い合わせ 金子みすゞ記念館
TEL 26・5155

健康銭太鼓体操 実践講座

健康銭太鼓体操は、銭太鼓を持って曲に合わせて体を動かす体操です。立つても座つてもできる、体調に応じて誰にでも取り組めます。1人でもできますがグループで行うことで楽



- 日時 2/13(金) 10:00～12:00
- 会場 ラポールゆや
- 内容 健康銭太鼓体操グループ活動発表、実技指導、みんなで一緒に健康銭太鼓体操
- 参加料 無料
- その他 銭太鼓(または長さ30cm程度の竹2本)をお持ちの人は持参ください
- 問い合わせ 油谷保健福祉センター
TEL 33・3021

女優 小林綾子さん “みすゞふるさと大使”に!

このたび長門市では、童謡詩人金子みすゞの心を広く全国に伝え、かつ、市のイメージの高揚と文化・観光の振興を図るため、「みすゞふるさと大使」を設置し、女優の小林綾子さんに大使を委嘱することになりました。小林さんは、平成7年にNHKスペシャル「こころの王国 童謡詩人金子みすゞ」で金子みすゞ役を演じてから、金子みすゞへの思いを強くし、各地で金子みすゞの詩の朗読を行うなど、みすゞの心を広く全国に伝えることをご自身のライフワークとして取り組まれています。

今後は「みすゞふるさと大使」として、金子みすゞの心を広く全国に伝えるとともに、長門市のイメージアップや観光の振興に向けたPR活動を様々な場所で行っていただきます。皆さんの応援をよろしくお願いいたします。

また、大使の委嘱にあたり次のお通り委嘱状交付式およびトークショーを開催します。ぜひご来場ください。



小林綾子さんプロフィール

平成7年、NHKスペシャル「こころの王国 童謡詩人金子みすゞの世界」に金子みすゞ役で出演。平成12年に第8回仙崎みすゞまつり・金子みすゞメモリアルコンサート「みすゞ故郷に帰る」で来市。CD「朗読と歌 金子みすゞの詩」を発売中。その他県内でロケを行った映画「四日間の奇蹟」「ヘレンケラーを知っていますか」に出演。NHKドラマ「おしん」のおしん役で日本のみならず海外でも人気。

委嘱状交付式・トークショー

- 日時 3月1日(日) 11:30～12:30
- 場所 ルネッサながと 劇場
- 出演 小林綾子、矢崎節夫(金子みすゞ記念館長)
- 入場料 無料(要入場整理券)
- 整理券配布場所 金子みすゞ記念館、企画政策課市民活動推進室、ルネッサながと、市役所各支所・各公民館
- 整理券配布期間 2月2日(月)～27日(金)

■問い合わせ 金子みすゞ記念館 ☎26-5155 長門市企画政策課市民活動推進室 ☎23-1115

NAGATO information 暮らしの情報 掲示板

募集

長寿社会・私の主張

コンクール作品募集

(財)長寿社会開発センターでは、9月に開催される「ねんりんピック北海道・札幌2009」に併せて「長寿社会・私の主張」コンクールを実施します。高齢者の積極的な健康づくり、社会貢献、文化・学習・スポーツ活動、就業、就学など、あなたの生活を豊かで明るくいきいきとするものについて、家庭、職場、地域社会との関わりの中で具体的経験を通じて考えたこと、意見、主張を募集しています。

- 応募資格 60歳以上の人(昭和25年4月1日以前に生まれたい)
- 応募規格・留意事項 縦書きA4サイズの400字詰め原稿用紙5枚以内(フープ口原稿は20字×20行縦書き) 表題は自由
- 未発表の作品1人1編
- 応募作品は返却しません
- 応募方法 市役所本庁高齢障害課高齢福祉係に備え付けの応募用紙に必要事項を記入のうえ作品に添付し、(財)長寿社会開発センターに送付
- 応募締切 4/30(木)(当日消印有効)
- 賞 厚生労働大臣賞 1編 金10万円
北海道知事賞 1編 金7万円
札幌市長賞 1編 金7万円(副賞 金7万円)
(財)長寿社会開発センター理事賞 1編(副賞金7万円)
審査委員特別賞、佳作(若干)
- 応募・問い合わせ 〒105-8446 東京都港区虎ノ門3-8-21 虎ノ門33森ビル8階 (財)長寿社会開発センター「長寿社会・私の主張」等 コンクール事務局
TEL 03-54470-6753
http://www.nenrn.or.jp/

北浦名産かまぼくづくり

- 開催日 3/14(土)・15(日)
- 場所 山口県油谷青年の家
- 内容 かまぼくづくり、野外炊事、わかめ採り、干しわかめづくり
- 講師 大留かまぼく職員
- 対象 小・中学生とその保護者
- 定員 30名程度(申込多数の場合は抽選)
- 参加費 おとな 3,300円
子ども 3,000円
※保険・食事・かまぼこ代等を含む
- 持参するもの 初日昼食の弁当、洗面用具、着替え、エプロン、軍手、健康保険証(写し可)
- 申込方法 「北浦名産かまぼくづくり参加申し込み」と表示し、次の項目を記入のうえハガキまたはFAXで申し込み
- ①参加者の氏名、性別、生年月日、年齢(全員分)
- ②郵便番号、住所、電話番号
- 申込締切 2/27(金)
- 申し込み・問い合わせ 〒759-4505 長門市油谷伊上1068 山口県油谷青年の家
TEL 32-10000
FAX 32-0979

植樹ボランティア募集

NPO法人しぜんとあそびたいでは、赤屋地区共生の森づくりの実施にあたり、植樹ボランティアを募集します。
市民の力で妙見山を紅葉樹林に変えて、油谷湾に魚を呼び戻しましょう。

日時 2/23(月) 9:00~11:00

※雨天順延

- 場所 油谷角山妙見山
- 募集人員 大人30名
- 参加費 無料
- 持参するもの 防寒具、手袋、タオル、長靴、金銭、スリッパ
- 申し込み・問い合わせ 赤屋地区共生の森づくり実行委員会
- ・NPO法人しぜんとあそびたい

TEL 33-00033

地域文化活動支援事業募集

- 助成の対象 市内を主たる活動の本拠とする民間団体・個人
- 助成対象事業 地域文化の振興、文化交流の促進、人材育成、文化意識の高揚等を目的とし、事業内容が広域的なもの

※過去5年以内(平成16年度から20年度まで)にこの助成を3回受けたことのある事業(継続的な事業)は対象外

対象事業の実施期間

4/1(水)~平成22年3/31(水)までに行われるもの

募集期間 2/1(日)~21(土)

助成の決定及び助成額

4月上旬までに助成対象経費の1/2以内で決定

(上限20万円)

応募方法

ルネッサながとに備え付けの申請書に記入のうえ提出

申し込み・問い合わせ

〒759-4106 長門市仙崎818-1
ルネッサながと事務局

TEL 26-60001

お知らせ

2月は「相続登記はお済みですか月間」

山口県司法書士会では、2月を「相続登記はお済みですか月間」とし、県内各司法書士事務所にて相続登記に関する相談を無料を実施します。

問い合わせ

山口県司法書士会事務局
TEL 0833-9244-5220

LOVE花火 inバレンタイン

恋人の聖地として認定されている恋叶うまち湯本温泉にて、メッセージ付きのハート型の花火を冬の夜空に打ち上げます。

日時 2/14(土) 19:00~21:30

場所 湯本温泉 音信川河川公園

内容 メッセージとともに「LOVE E花火」の打上げ、FMアクアサテライト中継、きらきら橋アコースティックライブ、おとずれ夜市、湯本温泉のチヨコレートフォンデュなど

LOVE花火オーナー募集

- 定員 30人(先着順)
- 料金 2,000円
- 申し込み特典 FMアクア番組録音CD(後日送付)、流し文恋短冊
- 問い合わせ 湯本温泉旅館協同組合

TEL 25-3611

長門農林事務所 移転のお知らせ

現在、当事務所新庁舎整備事業を実施していますが、現庁舎を撤去し、駐車場を整備するため、次のとおり本所を新庁舎に

移転して業務を行います。

新庁舎所在地

長門市日置上1-251-6

新庁舎業務開始日 2/9(月)

※電話も同日供用開始

電話番号

- 総務課 TEL 37-56000
- 企画振興室 TEL 37-56001
- 産地振興課 TEL 37-56002
- 担い手支援課 TEL 37-56003
- 畜産振興課 TEL 37-56006

問い合わせ 長門農林事務所 TEL 37-56000

菜の花ピアノ inバレンタインコンサート

長門総合病院でピアノを弾こう

家庭でいらなくなったピアノを目覚めさせました。ジャズピアニスト河野康弘さんと音楽を楽しみましょう。

「女性がん患者会」「あいの会」のコンサートをするのに病院にピアノがあったら...という事から始まったこのイベント。一人でも多くのがん患者さんの心に響けば嬉しいです。

行事1 ペイント

日時 2/21(土) 13:30~16:00

場所 長門総合病院外来ロビー

内容 菜の花ピアノに1口5000円

ちびなが!!

ちびなが商店街をつくろう4

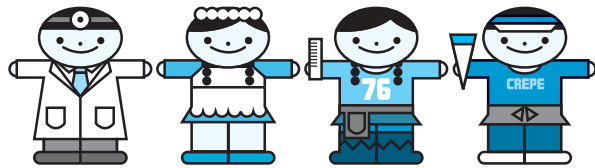

ながと商工青年部連合会では、今年度もちびなが商店街を開催します。小学生の就職に加え中高生の経営者(ジュニアオーナー)制度を取り入れたお店も多数登場します。また幼児向けのイベント「わいわいフェスタ'09」も同時開催します。大人こどもとも入場自由で内容も盛りだくさんです!! 家族での参加、友達同士での参加等、たくさんの皆さんのご来場をお待ちしています!!

- 日時 2月22日(日) 10:00~15:30 (受付 9:00~)
- 場所 ルネッサながと アリーナ
- 主催 ながと商工青年部連合会(長門商工会議所青年部・ながと大津商工会青年部)
- 後援 長門市・長門市教育委員会・長門文化協会・(財)長門市文化振興財団・三隅文化団体連絡協議会・油谷の文化を高める会・NPO法人長門大津おやこ劇場・長門商工会議所・ながと大津商工会

※当日ご来場の際のご注意

当日は同会場文化ホールにてオーケストラコンサートも開催されるため、オーケストラ来場者用とちびなが来場者用に駐車場を区分けします。(※オーケストラ駐車場入場にはチケットが必要です)

このため、駐車場はたいへんな混雑が予想されますので、できるだけ臨時駐車場をご利用ください。

臨時駐車場：仙崎中学校グラウンド
水産高校グラウンド
※会場との間でシャトル便を運行します

問い合わせ ながと商工青年部連合会 ☎22-2266

働く人のハートピア共済

ハートピア共済は、県内に住所または勤務先を有する中小企業で働く従業員のための共済制度です。事業主の皆さん、加入を考えてみませんか。

死亡・障害・入院・住宅災害等の不測の事態に対してセットで保障し、さらに結婚・出産・銀婚・小中高校入学祝金も給付

の寄附をしてもらった方を対象にピアノに手形を押しってもらう。希望により名前のみ書くと、寄付のみもOK
※準備の都合上、事前の申し込みをお願いします

行事2 コンサート

日時 2/22(日) 13:30~15:00

場所 長門総合病院外来ロビー

- 内容 ジャズピアニスト河野康弘さんと菜の花コンサート
- ・「サウンド・オブ・ミュージック」より「私のお気に入り」
- ・おぼろ月夜 ・台風
- ・みんなで一緒にワッツハハ
- ・アニメ「崖の上のポニョ」より崖の上のポニョ ほか
- 申し込み・問い合わせ 長門総合病院(担当：岡村)

TEL 22-22200

司法書士サラ金・ヤミ金 無料電話相談会

日時 2/14(土) 10:00~16:00
相談電話番号 TEL 0120-0003-821 (フリーダイヤル)

内容 消費者金融・信販会社・銀行等への返済でお困りの人、債務整理手続や司法書士事務所への紹介など、問題解決に向けてアドバイスを行います

問い合わせ

山口県青年司法書士協議会(担当：松井)
TEL 0835-22-6533

広告枠

広告枠

ルネッサながと
TEL26-60001

水森かおりコンサート
〜歌謡紀行〜

●ご当地ソングの女王水森かおりコンサートを開催します。明るいキャラクターと楽しいトークでも人気の水森かおり。演歌ファン待望のコンサートです。
●とき 4/28(火)
●昼の部/14:30
●夜の部/18:00
●入場料(全指定席) 6,500円
●チケット取扱所 ルネッサながと、ロイヤルチケット
●オンラインコード:622042

海援隊トーク&ライブ

海援隊(武田鉄也・中牟田俊男・千葉和臣)のトーク&ライブにご期待ください。
●とき 3/14(土) 17:00
●入場料(全指定席) 4,500円
●チケット取扱所 ルネッサながと、ロイヤルチケット
●オンラインコード:61417

吉田正記念オーケストラ
ファミリーコンサート

親しみやすい!元気が出る!と好評の吉田正記念オーケストラによるファミリーコンサートです。
●とき 2/22(日) 13:30
●入場料(全指定席)
S 席/3,500円
A 席/3,000円
B 席/2,500円
●高校生以下/500円
●高校生以下席はB席のみ
●チケット取扱所 ルネッサながと、ロイヤルチケット
●オンラインコード:61334

あぢみちゆき
「コンサート2009」

故阿久悠の秘蔵つ子、あさみ
●とき 5/24(日)まで
●開館時間 9:00~17:00 (入館は16:30まで)
●入館料(20人以上団体)
一般 5000円(4000円)
大学生 3000円(2400円)
高校生以下無料

文楽公演

世界無形遺産人形浄瑠璃「文楽」をお楽しみください。
●とき 3/1(日) 14:00
●入場料(全指定席) 3,500円
●チケット取扱所 ルネッサながと、ロイヤルチケット
●オンラインコード:61335

ラポールゆち

●公演予定 11月
●練習日程 2週間に1回
●対象 市内在住の小学4年生から中学生。ラポールゆちに各自(保護者)で通える人
●予定人員 40人程度(定員になり次第締め切ります)
●入場料(全指定席)
1階席/4,000円
2階席/2,500円
●チケット取扱所 ルネッサながと、ロイヤルチケット
●オンラインコード:62226

こんにちは
体育指導委員です!
教育委員会 生涯学習スポーツ振興課 ☎23-1295

11月29日(土)、「第1回長門市ウォーキング教室」を、体育指導委員が中心となって企画・開催しました。
昨年度から、ウォーキングの普及・啓発のため、数回のウォーキング教室を市内各地で体育指導委員と教育委員会が中心となって実施してきました。本年度は、ウォーキングを広く市民に紹介し、その普及発展を図り、市民の健康増進を目的に、市内広域の参加者を対象として、ふれあいパーク三隅で開催しました。
受付後は、市健康増進課の協力による骨密度や血管年齢等の健康チェックを行い、約50名の参加者は、初心者部、経験者3.9kmの部、経験者5.5kmの部の3つに分かれました。



ウォーキング大会の様子

杉野体育指導委員による準備運動ののち、それぞれ体育指導委員の指導のもとに教室が始まりました。初心者部は、靴の履き方や手の振り方等の基本を中心に、パーク内のウォーキングコースを歩きました。経験者の部は、専門的なウォーキングの仕方を取り入れながら、三隅中村地区を歩きました。
朝から小雨が降るやや肌寒い天候でしたが、参加者はそれぞれ目標の距離を、晩秋の景観を楽しみながらウォーキングしていました。
参加者からは「日頃歩かない道を歩けたので、新しい道などの発見ができて良かった。途中天候が悪くなったことが、とても残念でした。」という声がありました。
体育指導委員は、これからもウォーキングの普及に向けて、様々な企画をする予定で、ぜひ、ご参加ください。

香月泰男美術館
TEL43-25000

〈私の〉里の春展

あぢみちゆきで草木が芽生え、生命の息吹が感じられる春は「モチーフ」の天国でした。家の近くに芽吹いた猫柳や土筆、蕨など、画伯は身近な草花を次々と描いています。香月の描いたふるさと春は、生き生きと溢れています。見る人を魅了してやまない香



2009年1月31日(土)~5月24日(日)
香月泰男美術館

油谷こどもミュージカル
団員募集(第8期生)

●会費 月1,000円(1人)
●申込方法 所定の申込書に必要事項を記入のうえ、ラポールゆちへ提出
●申込締切 3/13(金)まで
●子どもピアノリサイタル
●とき 2/1(日) 9:00
●入場無料
●大人ピアノリサイタル
●とき 2/15(日) 9:00
●入場無料

●会費 月1,000円(1人)
●申込方法 所定の申込書に必要事項を記入のうえ、ラポールゆちへ提出
●申込締切 3/13(金)まで
●子どもピアノリサイタル
●とき 2/1(日) 9:00
●入場無料
●大人ピアノリサイタル
●とき 2/15(日) 9:00
●入場無料

こんにちは市長室
私と未来を語りませんか?
●三隅支所(2階会議室) 2月4日(水) 9:00~11:30
●日置支所(市民相談室) 2月12日(木) 9:00~11:30
●油谷支所(2階応接室) 2月18日(水) 9:00~11:30
●市役所本庁(会議室中) 2月27日(金) 9:00~11:30
※市役所本庁での開催日が25日から27日へ変更となりました
●問い合わせ 秘書係 Tel 23-1113

ながと ゆめ に つ き
未来日記
Part 45
長門市長 松林正俊
男女共同参画社会

全ての人が性別にとらわれず自分の意思で生き方を選択し、社会に参画できるようにしていくことが大切なことです。
戦後の民主主義のなかで久しく言われてきた「男女同権」という言葉は、女性の権利を守るために使われてきましたが、現代では男性、女性の性別の壁を取り除き、同じように社会参加や社会貢献ができる環境、いわゆる男女共同参画社会」の構築が求められています。

オトコとオンナ、その間には互いに理解し得ない何かがあるが、実社会の全てがそのパートナーシップで成り立っているのも事実です。
職場や家庭、趣味やスポーツの世界、そして高齢化社会における生涯学習や健康づくりにおいて、男女の役割分担やパートナーシップは不可欠であります。
国の法令化にともない山口県も条例化をし、本市に審議会が立ち上がったのは旧長門市時代の平成12年のことです。その後1回目の推進計画をたて、合併後の平成19年に新たに「ながと男女共同参画計画」を策定して今日に至っています。その実現を目指してこの

度の推進条例ですが、その間の9年の歳月がかかっています。
長すぎるようにも思えますが、この間、多くの委員の皆様が身近なようにつまみかき、この男女共同参画社会について議論していただいたところです。時には私自身も参加して私的意見だけでなく、現代家庭の中ではオトコとオンナの役割分担をめぐって最も大切な「女性に対する意思表現」が日本の男性は苦手であるといったような意見も述べたりしたこともありました。また講演会やフォーラムを開催し、少しでも多くの市民の方々にこの問題に関心を持ってもらう機会もつくってきました。

それでも明確には捉えにくい社会の実現を目指すわけですが、条例では主に男女雇用機会均等の推進、価値観やライフスタイルに応じた働き方を職場において選択できる自由などが定められています。しかし、そこは難しく考えず、男女がお互いに認め合い、理解し合える社会環境を築いていくことが大切だと思います。
まだまだ長い道のりですが、市民の皆さんと一緒にこの問題に向き合っていきたいと思っています。
私たちの大切な宝、金子みすゞさんの「へんこころ」を実践するつもりです。



食推
おすすめ料理

ほっちゃんテレビ放送予定
2/8(日)・2/13(金)

魚嫌いの子どもに人気

さわらのピザ風

栄養価 (1人分)

エネルギー…221 kcal
たんぱく質…18.0 g
脂 質…12.6 g
塩分相当量…1.2 g

●食事バランスガイド

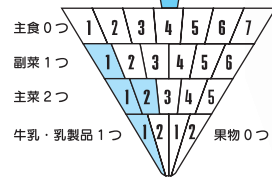

作り方

- ①さわらは塩こしょうで下味をつけ、小麦粉を全体に薄くふる。
- ②ピーマンと玉ねぎは薄切りにする。
- ③フライパンを熱し、さわらを皮の面を上にして焼き、片面が焼けたら返し、上面にケチャップを塗ってピーマンと玉ねぎとチーズを散らす。
- ④フタをして弱火にし、さわらに火が通り、チーズが溶けるまで焼く。
- ⑤器にもり、ミニトマトを添える。

ワンポイント
アドバイス

皮面を上にして焼きましょう。身くずれが少なくなります。

「ながとのめぐみをめしあがれ」長門地域地産・地消推進委員会

材 料 (4人分)

- さわら(旬の魚) …4切れ(240g)
- 塩 …小さじ1/4
- こしょう …少々
- 小麦粉 …小さじ2
- ピーマン …1個
- 玉ねぎ …1/8個
- サラダ油 …小さじ1
- ケチャップ …大さじ2
- 溶けるチーズ …80g
- ミニトマト …8個

health NAGATO 健康ガイド

長門市保健センター(健康増進課) ☎ 23-1132 Fax 23-1168
三隅保健センター ☎ 43-2444 Fax 43-2814
日置保健センター ☎ 37-5100 Fax 37-5101
油谷保健福祉センター ☎ 33-3021 Fax 33-3022

健康診査

- ### 乳児健康診査
- 岡田クリニック TEL 22-2717
3カ月児・7カ月児健康診査
月～金曜日 8:30～17:00
土曜日 8:30～12:00
(2/11(水)は休み)
 - 長門総合病院 TEL 22-2220
3カ月児健康診査(110日以降)
毎週火曜日 13:00～14:00
7カ月児健康診査
2/5(木)、19(木) 13:00～14:00
 - 木村クリニック TEL 32-0008
3カ月児・7カ月児健康診査
2/10(火) 14:00～14:30
- 共通事項
受診時に母子健康手帳と乳児健康診査受診票を持参のこと
- ### 1歳6カ月児健康診査
- 対象 19年7月生まれの子
 - 日時 2/18(水) 13:00～13:30
 - 会場 長門市保健センター
 - 必要なもの 母子健康手帳等
- ### 3歳児健康診査
- 対象 18年1月生まれの子
 - 日時 2/24(火) 13:00～13:30
 - 会場 長門市保健センター
 - 必要なもの 母子健康手帳等

相談

- ### 健康相談
- 日時・会場
毎週木曜日 9:00～11:30、13:00～15:00
長門市保健センター
 - 2/4(水) 9:00～11:30 黄波戸漁村センター
 - 2/9(月) 9:30～11:30 川尻老人憩いの家
 - 2/10(火) 9:30～11:30 宇津賀集落センター
 - 2/12(木) 9:00～12:00 三隅保健センター
 - 2/20(金) 9:30～11:30 向津具公民館
 - 2/27(金) 9:30～11:30 油谷保健福祉センター
- ### 育児相談
- 対象 成人
 - 日時・会場
2/4(水) 10:00～11:30 黄波戸漁村センター
 - 2/6(金) 9:30～11:30、13:00～15:00 長門市保健センター
 - 2/18(水) 9:30～11:30 日置保健センター
 - 2/18(水) 9:30～11:30 油谷保健福祉センター

保健MEMO

近年、「がん」は、研究の成果が診断・治療等に反映され、随分治るようになりました。しかし、死亡の原因は未だがんによるものが多く、またがんを患うことによる本人や家族の精神的・身体的な不安や苦痛は計り知れないものがあります。がんの自覚症状は、病気が進行しないと現れない場合があります。

今月のテーマ ～がん検診～ 定期的に受けましょう

しかも、がんの一般的な症状といわれている「しこり」や「出血」は、がん特有のものではなく、他の病気にもみられがちな症状です。がんの場合、なによりも早期発見が大切であることはいうまでもありません。早ければ早いほど、治る率も高くなります。早期発見・早期治療のために、健康な人こそ定期的に検診を受けるようにしましょう。

あなたの健康は、あなたの家族やみなさんの幸せでもあります。平成21年度の長門市が行うがん検診の申し込み書類を各世帯あてにお送りする予定にしています。職場等で受ける機会がない人は忘れずにお申し込み下さい。

2月1日～7日は生活習慣病予防週間です。家族ぐるみで健康づくりに取り組みましょう。

平成18年長門市の死亡者の状況

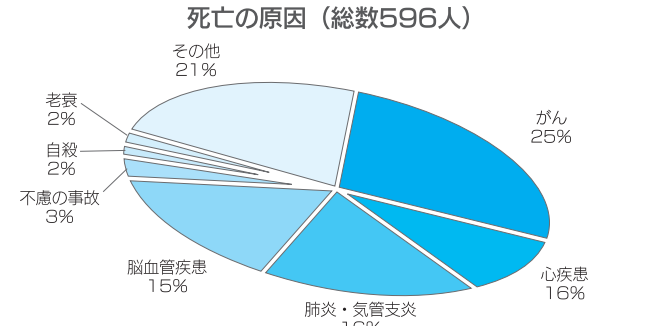

がん部位別死亡者数

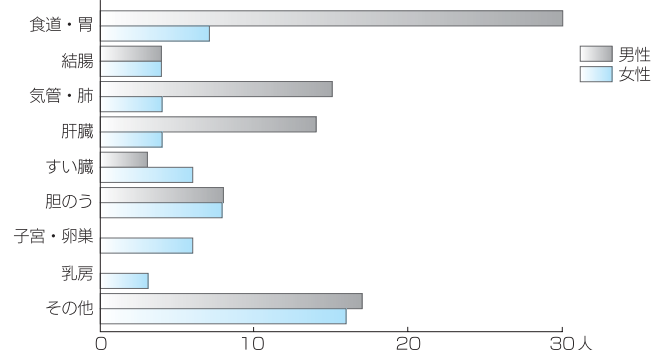

平成20年度長門市がん検診精密検査受診状況

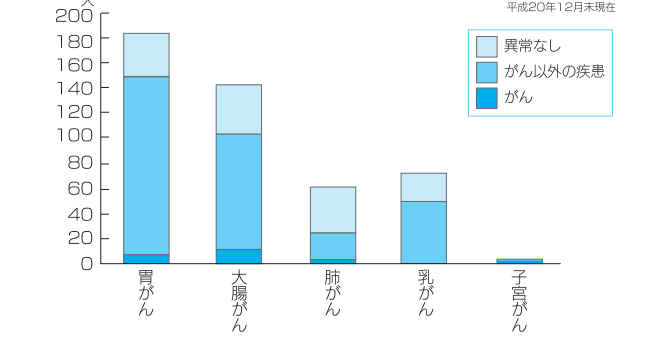

油谷保健福祉センター「健康」トレーニング機器利用について

油谷保健福祉センター健康増進室にはトレーニング機器が設置されています。積極的に活用され健康・体力作りにお役立て下さい。

●対象 乳幼児と保護者

●日時・会場
2/17(火) 13:00～14:00 長門健康福祉センター

●申込方法 事前に長門健康福祉センターへ電話で申し込み
TEL 22-2811

●禁煙相談(要予約)
日時・会場
2/10(火) 13:00～16:00 長門健康福祉センター

●油谷保健福祉センター「健康」トレーニング機器利用について
※(土)・祝日は休館

●利用料
8:00～17:15 無料
17:15～20:00 1000円

●講習会
(利用者カードをお渡しします)運動機器を安全かつ効果的に使用していただくために、利用者講習会を2カ月に1回開催しています。トレーニング器具を使った運動以外にも簡単に自宅で行える体操なども行いますのでお気軽にご参加下さい。一度受講された方でも繰り返し受講できます。

●次回講習会: 3/10(火)
昼の部/13:30～16:00
夜の部/17:30～20:00

●内容 トレーニング機器の使用
方法、肩こり腰痛予防体操
申し込み・お問合せ先
油谷保健福祉センター
TEL 33-3021

2月のカレンダー

2009 February

SUN	MON	TUE	WED	THU	FRI	SAT
1	2	3	4	5	6	7
8	9	10	11	12	13	14
15	16	17	18	19	20	21
22	23	24	25	26	27	28

おもな催し物・けんしん・そうだん

●ことモピアノリサイト/ラポールゆや/9時
●みずゑ児童作品コンクール優秀作品展/金子みすゞ記念館/3月15日まで
●日置地区駅伝大会/神田小/日置中/10時15分スタート

●法律相談/長門市地域福祉センター/有料予約(☎0838-24-0500)/13時~17時
●「こん」には市長室/三隅支所/9時~11時30分
●心配ごと相談/地域福祉センター/9時~12時
●交通事故相談/市役所会議室/10時~15時

●長門市伝統芸能まつり/ルネッサなごと/11時

●ゆや心配ごと行政相談/油谷中央公民館/10時~12時
●禁煙相談/長門健康福祉センター/13時~16時/要予約
●法律相談/長門市地域福祉センター/有料予約(☎0838-24-0500)/13時~17時
【建国記念日】

●「こん」には市長室/日置支所/9時~11時30分
●社会保険年金相談・申請/市役所会議室/10時~16時
●心配ごと相談/地域福祉センター/9時~12時
●健康銭太鼓体験実践講座/ラポールゆや/10時

28	27	26	25	24	23	22	21	20	19	18	17	16	15	14	
土	金	木	水	火	月	日	土	金	木	水	火	月	日	土	
	●「こん」には市長室/本庁会議室/9時~11時30分	●社会保険年金相談・申請/市役所会議室/10時~16時	●無料法律相談/本庁市民相談室/10時~15時 ●交通事故相談/市役所会議室/10時~15時	●法律相談/長門市地域福祉センター/有料予約(☎0838-24-0500)/13時~17時 ●骨髄バンク登録受付・肝炎検査・エイズ抗体検査/長門健康福祉センター/要予約	●「税理士記念日」税の無料相談会/ウエーブ/10時~16時	●「こん」には市長室/日置支所/9時~11時30分 ●「こん」には市長室/油谷支所/9時~11時30分 ●社保年金相談/油谷支所/10時~16時 ●人権・行政合同相談/本庁市民相談室/10時~12時 ●心配ごと相談 ●交通事故相談 ●発達クリニック/長門健康福祉センター/14時~16時/要予約					●心の健康相談/長門健康福祉センター/13時~14時/要予約 ●法律相談/長門市地域福祉センター/有料予約(☎0838-24-0500)/13時~17時		●大人ピアノリサイト/ラポールゆや/9時 ●山口県読売駅伝2009/秋市民館/下関北運動公園/9時スタート		●LOVE花火inバレンタイン/音信川河川公園/19時

●イベント・行事 ●相談

水道修繕当番店 2月

地区	公道部	内部
長門地区	天満水道 ☎26-0024	天満水道 ☎26-0024
三隅地区	森永水道(株) ☎43-0552	リフォームあんど ☎22-5911
日置地区	天満水道 ☎26-0024	(株)大工燃料工業所 ☎22-2219
油谷地区	(株)おきた ☎32-1034	(株)おきた ☎32-1034

休日当番医

月/日	曜日	当番医	電話番号
2/1	日	半田内科クリニック 斎木病院	23-3030 26-1211
2/8	日	吉村内科 長門総合病院	22-3322 22-2220
2/11	水	戸嶋医院 岡田病院	34-0003 23-0033
2/15	日	三隅病院長門診療所 斎木病院	22-2440 26-1211
2/22	日	友近内科循環器科医院 長門総合病院	32-1180 22-2220
3/1	日	宮尾医院 岡田病院	26-0559 23-0033
3/8	日	福永医院 斎木病院	22-1451 26-1211

書きくひん報

1月は「行く」、2月は「逃げる」と言うくらい年が明けてからの数ヶ月は、早く過ぎていくように感じるもの。ついこの間お正月にお雑煮をたらふく食べてメタボに拍車をかけたと思ったらもう2月です。年頭の誓いは「脱メタボ」にしたのに何もありません。実は私も広報誌では広報係も担当しています。昨年6月に全面リニューアルし鋭意更新しています。長門市ホームページでは広報紙へ掲載できなかった話題も含め、旬な「長門の話題」をたくさん取材してすぐに掲載するようにしています。ぜひトップページ左上の長門の話題の写真をクリックしてみてください。

地震の備えは大丈夫?

地震は何の前ぶれもなく、突然襲ってきます。いざというときに行動できるよう、一人一人が地震に対する意識と知識を身につけておきましょう。

家の耐震性は大丈夫ですか

阪神・淡路大震災で亡くなった人の約8割は、家屋の倒壊や家具などの転倒による圧迫死と言われています。日頃から家の耐震性を点検し、補強工事を施すなど、地震に強い家におきましょう。

家具の転倒防止をしていますか

本棚やタンスなどの家具は、転倒しないようにL字型金具などを使ってしっかり留めておきましょう。食器棚などのガラスには、ガラス飛散防止フィルムを張っておきましょう。

「非常持出袋」を備えていますか

避難生活に必要なものをすぐに持ち出せるように、一つにまとめておきましょう。

家の周囲は安全ですか

地震でブロック塀や石塀が倒壊し、下敷きになって亡くなったケースもあります。ブロック塀などがある場合は、べらつきやひび割れ、傾きなどがないかを点検し、必要に応じて補強しましょう。また、プロパンガスのボンベがある場合は、しっかりと固定しておきましょう。

火災・救急件数 (単位:件)

月	火災					救急
	建物	林野	車両	船舶	その他	
12月	2	1	1	0	0	179
平成20年計	14	4	1	0	8	1741
19年同時期	12	4	3	1	10	1748
					30	

NAGATO 119

長門市消防本部

中央消防署 ☎22-0119
西消防署 ☎32-1230
火災時の問い合わせ ☎22-1414
ホームページアドレス
<http://www.city.nagato.yamaguchi.jp/shobo/>

尾崎眞吾の

みずぎャラリー

vol.93



王様のお馬

金子みすゞ

王様のお馬は木のお馬、
お供の馬は、土の馬。

だけど、おもちゃのお國では、
王様のお馬は金の馬、

お供の馬は銀の馬。

雨のふる日のふる疊、
それもおもちやのお國では、
空も青空、あを草の、
なかをお鈴がちりしやらと、
金のお鈴がちりしやらと。



『金子みすゞ全集』(JULA出版局)



Camera Report カメラリポート 表紙の説明



市内各地でどんど焼き 無病息災を祈って

正月飾りなどを焼き、今年一年
の無病息災を祈るどんど焼きが市
内各地で行われました。

1月15日には通地区で行われ、
地元住民ほか通小児童や通保育園
園児など約50人が参加しました。
参加者は、持ち寄った正月飾りや
書き初めなどを火に投げ入れ、今

年の無病息災を祈っていました。

また会場では、ぜんざいもふるまわれ、あたたかいおも
てなしに参加者は舌鼓を打っていました。

市民憲章①青い海 みどりの大地 いかしあう、美しいまちをつくります

長門市広報 -あなたと市役所を結ぶ-

NAGATO

February
2/1
2009
(平成21年)
vol.93

長門市役所 〒759-4192 山口県長門市東深川1339番地2
TEL 0837-22-2111(代) FAX 0837-22-6345
ホームページアドレス <http://www.city.nagato.yamaguchi.jp/>
編集・発行 企画総務部 秘書広報課 広報広聴係
TEL 0837-23-1117 FAX 0837-22-5358
Eメールアドレス koho@city.nagato.yamaguchi.jp

交通事故発生状況

	事故件数	死者数	傷者数	
長門市	本年累計	4件	0人	5人
	前年対比	-6件	0人	-9人
	昨年中の交通事故死者数	3人		
山口県	本年累計	442件	5人	554人
	前年対比	+50件	+1人	+56人
	昨年中の交通事故死者数	91人		

[平成21年1月20日現在概数]